



せんなん

Public Information Sennan No.660 June

◎ 広報 2020 (令和2年)

市民の皆さまには、新型コロナウイルス感染症拡大防止対策に関するさまざまな取組に対し、ご理解とご協力を賜り心よりお礼を申し上げます。

この広報紙が皆さまのお手元へ届くころには、状況が改善され、本来の社会生活に進んでいることを切に願います。

この新しいウイルスにより、社会は大きな打撃を受けています。しかしながら新しい気付きや絆があったことも事実です。

市民の皆さまの人を思う心と、一丸となってこの危機を乗り越えようという地域における協力の心は、普段よりまして非常に心強く感じています。

ワクチンや治療薬が普及するにはもう少し時間が必要であると言われています。そのため、今後、この新しいウイルスに対する新たな感染拡大が起こる可能性が無いとも言えません。

今一度、大切な人を守るために、社会的距離の確保やマスク等の着用、また手洗いやうがい、せきエチケット等を心がけていただきまして、今後も感染の拡大防止にご協力をいただきますようお願いいたします。

泉南市長 竹中 勇人

Contents

<http://www.city.sennan.lg.jp/>

新着ニュース	P 2
お知らせ	P 4
シリーズ人権	P 15
子育て情報局	P 16

情報ボックス	P 20
読者プレゼント・相談あんない	P 22
ようこそJET	P 23
ふるさと歴史紀行	P 24

新型コロナウイルス感染症拡大防止の対応により、施設の閉館や掲載内容が変更となる場合があります。

新型コロナウイルス感染症拡大防止の対応により、施設の閉館や掲載内容が変更となる場合があります。

泉南市公共施設等最適化推進委員会の市民委員を公募

個別施設計画策定等、本市の施設の最適化を具体的に進めるため、市民委員を公募します。詳細は市ウェブサイトでご確認ください。

【募集人員】 若干名
 【任期】 2年
 【報酬】 出席1回7500円
 【選考】 応募用紙およびレポート
 【関連サイト】 市ウェブサイト
 ↓市政情報↓行財政改革↓

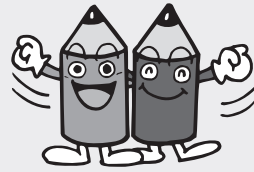

公共施設等の最適化について

【申込み・問合せ】 行革・財産活用室へ (☎483・9953) 6月30日(火)締切

泉南市男女平等参画審議会委員の市民委員を公募

泉南市男女平等参画推進条例第20条の規定に基づき、男女平等参画審議会を設置しています。この審議会に市民の幅広い声を反映し、市民との協働による男女平等参画のまちづくりを推進することを目的に、市民委員を公募します。詳細は市ウェブサイトでご確認ください。

【募集人員】 1名
 【任期】 2年(10月から)
 【報酬】 泉南市報酬及び費用弁償条例に基づき支給

【選考】 応募用紙およびレポート
 【関連サイト】 市ウェブサイト
 ↓市政情報↓人権・男女平等参画↓男女平等参画

【申込み・問合せ】 持参か郵送、Eメール(件名を「男女平等参画審議会委員応募」と入力)で応募用紙とレポートを〒590・0521泉南市樽井9・16・2人権推進課へ (☎480・2855) 6月26日(金)締切

泉南市立図書館協議会の市民委員を公募

図書館の各種事業や運営のあり方等について審議、提案をする市民委員を公募します。詳細は図書館ウェブサイトでご確認ください。

【募集人員】 1名
 【任期】 2年(8月から)
 【報酬】 出席1回7500円
 【選考】 応募用紙およびレポート
 【関連サイト】 市ウェブサイト
 ↓図書館ウェブサイト
 【申込み・問合せ】 6月1日(月)～30日(火)の期間に、郵送

市民の皆さんに環境保全についての関心と理解を深めていただくための月間です。私たちの未来を守るために、「1人ひとりが行動する」ということをこの月間にもう一度考えてみませんか。

【問合せ】 環境整備課 (☎483・9871)



で応募用紙とレポートを〒590・0525泉南市馬場1・2・1市立図書館へ (☎482・7766)



泉南市街かどテイハウス事業者を公募

【資格】 本市が推奨する街かどデイハウスおよび介護予防教室を実施できる、法人格を持たない住民参加型による民間非営利団体および既存の法人格を要する団体
 【選考】 プレゼンテーションを8月下旬に実施
 【募集要項の配布・問合せ】 7月1日(水)～17日(金)の期間に、長寿社会推進課へ (☎483・8253)

新型コロナウイルス感染症に便乗した詐欺に注意！！

不審な電話があれば、一度電話を切り家族や警察へ相談しましょう！

●詐欺の電話の一例

- ▽自治体職員等をかたり、「感染症の関係で支援金が出ます」
- 「下水管の洗浄に費用がかかります」
- 「給付金手続きはATMでの対応のみ」
- ▽息子をかたり、「感染したかもしれない」
- 「自宅へ訪れる病院職員へ治療費を代わりに支払ってほしい」

【問合せ】 泉南警察署・泉南警察署管内防犯協会 (☎471-1234)

新型コロナウイルス感染症の影響に伴う
保険料免除・減免、市税徴収猶予について

●国民年金保険料の免除

【対象】感染症の影響により収入が減少した方で、令和2年2月以降の所得等の状況からみて当年中の所得見込額が、免除に該当する基準の所得まで減少すると見込まれる方

【適用期間】令和2年2月～6月分（7月分からは7月以降に受付予定）

【申請】必要

【携行品】年金手帳、印鑑、給与明細等当年中の所得見込額が確認できる書類

【問合せ】保険年金課国民年金担当（☎483・7792）

●国民健康保険料・後期高齢者医療保険料の減免

【対象】感染症の影響により主たる生計維持者の死亡等、事業等の廃止や失業、または収入が減少し一定の要件に該当する方

【申請】必要

【携行品】保険証、印鑑、給与明細等収入減少が分かる書類

【問合せ】▽保険年金課国民

健康保険担当（☎483・3431）
▽保険年金課後期高齢者医療担当（☎483・3455）

●市税徴収猶予の特例制度

【対象】感染症の影響により令和2年2月以降の収入が前年同期に比べて20%以上減少し、いどきに納付または納入が困難な方

【適用期間】令和2年2月1日～令和3年1月31日に納期限が到来する市税

【申請】必要（地方税ポータルシステムによる電子申請も可能）

【携行品】印鑑、給与明細等収入減少が分かる書類

【問合せ】税務課管理・収納係（☎483・9033）



新型コロナウイルス感染症 健康相談窓口

★すぐに相談

- ▽息苦しさ（呼吸困難）、強いだるさ（倦怠感）、高熱等の強い症状のいずれかがある場合
- ▽高齢者、基礎疾患がある、透析を受けている、免疫抑制剤・抗がん剤を使用している方で発熱、せき等の比較的軽い風邪症状がある場合
- ▽妊娠中の方で比較的軽い風邪症状がある場合

★症状が4日以上続くときは必ず相談

- ▽発熱やせき等の比較的軽い風邪症状が4日以上続く場合（ただし、強い症状や解熱剤等を服用し続けている場合はすぐに相談）

新型コロナ
受診相談センター

（大阪府泉佐野保健所）

☎ 06-7166-9911

FAX：06-6944-7579

受付時間：土日祝を含めた終日

◆一般的な相談

府民向け相談窓口

☎ 06-6944-8197

FAX：06-6944-7579

受付時間：土日祝を含めた
午前9時～午後6時

◆予防に関すること

泉南市保健センター

☎ 482-7615

FAX：485-1621

受付時間：平日午前9時
～午後5時30分

◆大阪府新型コロナ対策
パーソナルサポート

LINEの公式アカウント
です。QRコード
を読み取り、友だち
登録が必要です。



（注意）かかりつけ医を受診する場合は、事前に電話で確認の上、マスクをして受診してください

お知らせ6 Information

福祉

生活困窮者出張相談

生活、仕事、住まい、お金に
お困りの方ならどなたでも相
談できます。

【とき】 6月11日(木)午前10時～
正午

【ところ】 市役所別館1階会
議室

【問合せ】 泉南市人権協会ここ
サポ泉南

(☎0120・968・141)

健康

献血者数が激減しています ご協力をお願いします

昨今の新型コロナ

ロウイルス感
染症による不安
から、献血者数
が激減していま
す。献血時には感染予防対策に
十分配慮していますので、引続
きご協力をお願いします。



【とき・場所】 左表のとおり

	とき	ところ	対象	内容・その他
健康相談	第1金曜日 13時～15時	保健 センター	40歳 以上の 市民	健康に関する疑問や不安があ れば、保健師が相談に応じま す。ご相談ください。
栄養 相談				管理栄養士が個人のライフ ワークに応じた栄養に関する 相談に応じます。ただし、事 前予約が必要。
こころの 健康相談	月～金曜日 9時～17時45分 (閉庁日は除く)	泉佐野保健所 (☎462-4600)		アルコール依存症・認知症を 含む。事前予約が必要。無料。
医療に関 する相談	月～金曜日 9時30分～16時 (閉庁日は除く)	泉佐野保健所 (☎462-7701)		医療に関して相談・アドバイ スを行っています。無料。
肝炎ウイ ルス検査	当面休止	泉佐野保健所 (☎462-7703)		
HIV即日 検査	第1・3月曜日 13時～14時 (閉庁日は除く)	泉佐野保健所 (☎462-7703)		匿名可。無料。希望者には 梅毒即日検査も実施。
献血	①6/4(木) ②6/9(火)、6/30(火) 10時～正午 13時～16時30分	①泉南市役所 ②イオンモ ルリんくう泉南		府内の当日と翌日の献血場所は ☎0120-326-759へ。問合せは 泉南市献血推進協議会(☎482- 7615)

【問合せ】▽赤十字血液セン
ター(☎423・3001)

▽泉南市献血推進協議会

(☎482・7615)

▽府内の献血場所問合せ

(☎0120・326・759)

国民年金

年金の振込通知書等の送付は 年に1回です

国民年金、厚生年金保険、船
員保険の年金の支払いは、年6
回偶数月に、各月の前2か月分
が支払われますが、年金の振込
通知書等の送付は毎年6月の年
1回のみです。ただし、郵便局
の窓口で年金送金通知書により
現金で年金を受取っている方
は、年6回支払月ごとに年金送
金通知書が送付されます。

なお年度途中で、年金の支払
額や支払金融機関等の変更があ
る場合は、変更後の支払額や支
払金融機関についてお知らせが
あります。年金振込通知書等は
大切に保管してください。

【問合せ】 貝塚年金事務所

(☎431・1122)

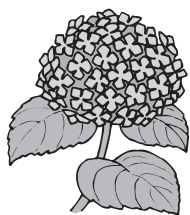

健康保険

特定健康診査(40歳～74歳) 集団健診を実施します

国民健康保険にご加入の特定
健康診査受診対象の方へ、集団
健診を実施します。詳細は、緊
急事態宣言解除後に発送を予定
している受診券同封の案内をご
確認ください。

【とき】 7月28日(火)、8月31日
(月)いずれも午前9時～11時30分

【ところ】 保健センター

【対象】 国民健康保険加入の40
歳～74歳の方

【内容】 特定健康診査、肺がん・
胃がん・大腸がん・前立腺がん
検診、肝炎ウイルス検診

【定員】 各120名程度(申込順)、
胃がん検診のみ各50名

【費用】 前立腺がん検診は
1500円、その他は無料

【関連サイト】 市ウェブサイ
ト

↓くらし・手続き↓健康・医療
【申込み・問合せ】 6月2日(火)
午前9時から、電話で保険年金
課へ(☎483・3433)



<広告>

広告掲載枠です

詳しくは今月号の広報せんなんをご覧ください

令和2年度国民健康保険料について

令和2年の確定申告等によって、令和元年中の所得が確定したことに伴い、令和2年度の国民健康保険料が決定します。

保険料は「医療分」と「後期高齢者支援金分」と「介護分」（介護分は40歳以上64歳以下の方が対象）の保険料をそれぞれ下表により計算し、合算し算出しています。

6月中旬に送付する納付通知書で、各納期までに納付してください。当初決定した保険料が変更になった場合は、随時、更正決定通知書でお知らせします。

●医療分●

区分	計算基礎	保険料率(額)
① 所得割	基準総所得金額※	9.05%
② 均等割	加入者1名当たり	32,015円
③ 平等割	1世帯当たり	33,785円

①+②+③=医療分保険料(年間最高限度額57万円)

●後期高齢者支援金分●

区分	計算基礎	保険料率(額)
① 所得割	基準総所得金額※	2.69%
② 均等割	加入者1名当たり	9,358円
③ 平等割	1世帯当たり	9,875円

①+②+③=後期高齢者支援金分保険料(年間最高限度額19万円)

●介護分(40歳~64歳の国保加入者)●

区分	計算基礎	保険料率(額)
① 所得割	基準総所得金額※	2.66%
② 均等割	加入者1名当たり	19,729円
③ 平等割	1世帯当たり	0円

①+②+③=介護分保険料(年間最高限度額16万円)

※基準総所得金額は前年中の総所得金額等(収入から必要経費を控除した金額)から基礎控除額(33万円)を差引いた金額

＜注意＞所得割の計算基礎となる所得金額は、所得を有する国保加入者ごとに算出します。世帯で複数所得を有する国保加入者がいる場合は、それぞれで算出した額の合算額が計算基礎額となります

【保険料の納付】1年間の保険料を6月～翌年3月までの10回に分けて納付いただきます。納付書をご利用の世帯へは、6月に全期分(10回分)の納付書を一括して送付します。納付義務者は世帯主です。世帯主が国民健康保険に加入していても、納付通知書は世帯主(擬制世帯主)あてに送付します。保険料は、市役所のほか、金融機関、コンビニエンスストアで納付できます

【年金からの保険料の特別徴収】年金から保険料を徴収させていただく世帯は、6月に納付通知書でお知らせします。ただし、納付通知書送付後、世帯構成等に変更があった場合は、対象から外れる場合があります。納付方法が変更になったときは、更正決定通知書でお知らせします

【納付は便利で確実な口座振替をご利用ください】口座振替依頼書(保険年金課設置)に必要な事項を明記し、口座のある取扱金融機関へ届出印を持参の上、お申込みください

【関連サイト】市ウェブサイト>暮らし・手続き>健康・医療>国民健康保険

【問合せ】保険年金課(☎483-3431、☎483-3432)

令和2年度の後期高齢者医療保険料軽減措置について

令和2年度の後期高齢者医療保険料の賦課決定通知は、7月中旬に送付します。保険料は世帯の所得水準に応じて、下記のとおり均等割額が軽減されます。

	世帯の総所得金額等の合算額	軽減割合	軽減後の均等割額
①	33万円以下(②を除く)	7.75割	12,174円
②	33万円以下で、被保険者全員が年金収入80万円以下(その他の所得がない場合に限る)	7割	16,233円
③	33万円+「28万5千円×世帯の被保険者数」以下	5割	27,055円
④	33万円+「52万円×世帯の被保険者数」以下	2割	43,288円

●軽減特例の段階的見直し

左記の①②については、平成30年度まで特例措置により9割または8.5割軽減でしたが、世代間の公平を図る観点等を踏まえ、段階的に制度本来の仕組みである7割軽減に戻ることとなりました。

	平成30年度	令和元年度	令和2年度	令和3年度
①	8.5割軽減	8.5割軽減	7.75割軽減	7割軽減
②	9割軽減	8割軽減	7割軽減	

【問合せ】保険年金課後期高齢者医療担当(☎483-3455)

お知らせ6 Information

健康保険

★問合せ 保険年金課

(☎483・3431)

国民健康保険料の軽減

前年中の所得が一定の基準以下の世帯は、均等割、平等割の軽減措置があります。申請は不要ですが、適用を受けるには、世帯主を含む国保加入者全員の前年中の所得が判明していることが必要で、収入がない方も住民税の申告が必要で、基準となる所得は、前年中の総所得金額等(分離課税所得を含む)で国保加入者以外の住民票上の世帯主の所得も含まれます。なお、軽減判定所得基準は左表のとおり拡大されています。被保険者数が6名以上の世帯はお問合せください。

被保険者数	7割軽減の総所得金額	5割軽減の総所得金額	2割軽減の総所得金額
1名	33万円	61万5千円	85万円
2名		90万円	137万円
3名		118万5千円	189万円
4名		147万円	241万円
5名		175万5千円	293万円

▽65歳以上の方の公的年金に係る所得については、最高15万円の特別控除があります

国民健康保険料の減免等制度

国民健康保険加入世帯の保険料の減免等を実施します。

●市民税非課税または均等割のみ課税世帯の減免

【対象】 令和2年

4月1日現在、国保加入世帯で、世帯主とその世帯の国保加入者の令和2年度の市民税が、非課税もしくは均等割のみ課税の世帯(4月1日以降新規加入の世帯は適用開始年月日を基準とします)

【減免額】 保険料のうち所得割額の4割

【申請】 必要。6月中旬に送付される住民税の納税通知書で、非課税か均等割のみ課税かを確認し申請してください

【携行品】 国保被保険者証、印鑑

●後期高齢者医療制度創設に伴う減免措置

【対象A】 同一世帯の国保被保険者が国保から後期高齢者医療制度へ移行することにより、国保の単身世帯となる方

【減免額A】 初めの5年間は平等割の2分の1を軽減し、その後3年間は4分の1を軽減

【申請A】 不要

【対象B】 被用者保険の被保険者が後期高齢者医療制度へ移行することにより、被扶養者から国保の被保険者になった方で、国保加入時に65歳以上の方(旧被扶養者)

【減免額B】 次の①～③の緩和措置を行います。

①旧被扶養者にかかる所得割額の全額②5割および7割軽減に該当する場合を除き、資格取得から2年間、旧被扶養者にかかる均等割額の2分の1(2割軽減と合わせて半額を減額)③被用者保険の被保険者が後期高齢者医療制度へ移行することにより、旧被扶養者のみで構成される国保世帯となったときは、5割および7割軽減に該当する場合を除き、資格取得から2年間、平等割額の2分の1(2割軽減に該当する場合は、この軽減と合わせて半額を減額)

【申請B】 初年度のみ必要

●非自発的離職者に対する軽減措置

倒産、解雇等により離職された65歳未満の方は、国民健康保険料を軽減できる場合があります。

【対象】 離職日の翌日～翌年度末までの期間で、「雇用保険の特定受給資格者(倒産・解雇等による離職)」または「雇用保

険の特定理由離職者(雇い止め等による離職)」として失業等給付を受ける方(特定理由により離職された方に限る)

【軽減額】 保険料の所得割額は、前年の所得により算定されますが、この軽減措置は前年の給与所得をその100分の30相当とみなして行います

【軽減期間】 離職の翌日～翌年度末の期間(離職年月日等により軽減を受けられない場合があります)

【注意】 ▽雇用保険の失業等給付を受ける期間とは異なります

▽国民健康保険加入中に就職した場合であっても、継続して国民健康保険に加入する場合には、この軽減措置の対象となります

【申請】 必要

【携行品】 雇用保険受給資格者証(雇用保険法施行規則に規定するもので解雇等特定の理由が記載されているもの)、国保被保険者証、印鑑

【その他】 災害や事業所の閉鎖等により失業し、保険料の納付が困難になったときは保険料を減免できる場合があります

【関連サイト】 市ウェブサイト ↓国民健康保険

税金

★問合せ 税務課税係市民税担当

(☎483・90031)

市・府民税の減免制度

次の①～⑤のいずれかに該当する場合は、申請により市・府民税が減免される制度があります。

①災害(震災、風水害、火災等)により被害を受けた場合

②生活保護法による扶助を受けている場合

③前年中の所得(自己の勤労に基づいて得た事業所得・給与所得・雑所得に限る)が一定以下で、当該年中の所得が著しく減少する場合

④学校教育法第1条に規定する学校の学生または生徒

⑤1月2日以後に納税義務者が死亡し、納税義務を継承すべき相続人が市・府民税(納税義務者が自己の勤労に基づいて得た事業所得・給与所得・雑所得にかかる均等割および所得割に限る)の納付が困難な場合

【注意】 納期限が経過したものは、減免の対象になりません



お知らせ6 Information

住民税の公的年金からの特別徴収（引落し）制度

特別徴収（引落し）される公的年金の種類や税額は、6月に送付する「市民税・府民税納税通知書」をご覧ください。

【対象】その年の4月1日において65歳以上の公的年金受給者で、住民税の納税義務のある方

【令和元年度に特別徴収された方（継続の方）】令和2年度4月、6月、8月は、令和元年度の公的年金等にかかる年税額の6分の1の税額が特別徴収となります。10月、12月、翌年2月は、令和2年度公的年金等にかかる年税額から4月、6月、8月の税額を差引いた残りの税額の3分の1ずつがそれぞれ特別徴収となります。年金のほかに収入がある方は年金特別徴収分とは別に個人で納めていただく住民税が生じる場合があります

【新たに特別徴収が開始となる方・令和元年度に特別徴収を停止された方】▽令和2年度（令和元年分）の課税所得が年金所得のみの場合、住民税は公的年金からの特別徴収による納付となります。なお、本年度の特別徴収開始は10月からで、6月、8月の第1、2期分は普通徴収（納付書等）です▽令和2年度（令和元年分）の課税所得が年

金所得のほかに給与または営業等の所得がある場合、年金所得にかかる住民税は公的年金からの特別徴収となり、そのほかの所得にかかる住民税は普通徴収（納付書等）になります。なお、給与にかかる住民税は、給与から特別徴収される場合があります



市税の納付には安心・便利な口座振替をご利用ください

市税（市・府民税（普通徴収）、固定資産税（償却資産含む）、都市計画税、軽自動車税）の納付は、安心で便利な口座振替（自動振替）をご利用ください。預貯金口座（指定口座）から自動的に振替納付ができ、翌年以降も継続して振替ができます。

市税の納期内納付にご理解とご協力を

【市・府民税（普通徴収）の納期限】

第1期分	第2期分	第3期分	第4期分
6/30(火)	8/31(月)	11/30(月)	令和3年2/1(月)

【問合せ】 税務課管理・収納係
(☎ 483-9033)



【問合せ】 泉佐野税務署

(☎ 462・3471)

生活・環境

マイナンバーカードの申請

マイナンバーカードは市民課で申請の受付をしています。申請には30分程度必要です。15歳未満の方または成年被後見人には、その法定代理人が同行していただきます。なお、申請から交付までは約2か月要します。

【申請受付】 平日と6月7日(日)、27日(土)、7月5日(日)、18日(土)、8月2日(日)、22日(土)、9月6日(日)、26日(土)いずれも午前9時～午後5時

【持ち品】 市民課

①通知カード

②運転免許証等の本人確認書類（15歳未満の方または成年被後見人に同行する法定代理人も同様に必要）

▽顔写真付きの身分証明書（官公署発行のもの）は1点（運転免許証、パスポート、在留カード等）

▽顔写真無し身分証明書は2点（健康保険証、年金手帳、預金通帳、医療受給者証等）

③住民基本台帳カード（住民基本カードをお持ちの方。廃止の手続きが必要）

④代理権の確認書類（15歳未満の方または成年被後見人の法定代理人のみ）

【暗証番号】暗証番号はあらかじめ考えておいてください②③④は数字4桁で同一の暗証番号でも設定可能

①「署名用の電子証明書」の暗証番号（英数字を混ぜ6文字以上16文字以下。大文字のA～Z、数字は0～9まで利用可）

②利用者証明用の電子証明書」の暗証番号

③「住民基本台帳用」の暗証番号

④「券面事項入力補助用」の暗証番号

【申請後の受取方法】申請時に本人が来庁して本人確認を済ませると、後日マイナンバーカードは本人限定受取郵便で受取可能です

【問合せ】 市民課

(☎ 483・7791)

個人番号カードの例



お知らせ6 Information

●生活・環境

★問合せ 清掃課

(☎483・50075)

【関連サイト】市ウエブサイト
↓くらし・手続き↓ごみ

家電4品目の処分方法

エアコン、テレビ（ブラウン管、液晶・プラズマ式）、冷蔵庫・冷凍庫、洗濯機・衣類乾燥機を廃棄する場合、次の①～③のいずれかの方法で処分してください。

①製品を買替える、または購入した家電小売店に引取りを依頼する（リサイクル料金、収集運搬料金が必要。家電小売店に相談してください）

②購入した小売業者が廃棄した、遠方にある、または不明である等で、購入した小売店を利用できない場合は、事前に郵便局で家電リサイクル料金の支払い等の手続きを行い、下記許可業者へ回収を依頼する（収集運搬手数料が必要）

- ▽泉南環境事業協同組合 (☎483-0530)
- ▽泉南一般廃棄物事業協同組合 (☎484-0288)

③指定取引場所へ持込む場合、郵便局でリサイクル料金を支払

い、リサイクル券を入力。処分する品物に入手したりリサイクル券を貼付け、下記指定取引所へ直接持込む

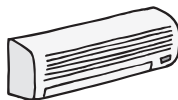

▽日本通運(株)岸和田流通センター
(岸和田市地藏浜町7-6)
／☎439-5658

無許可の回収業者を利用しないでください

近年、空き地での無料回収やチラシを配布する等、軽トラックや回収拠点で廃家電等を回収する無許可の回収業者が数多く見受けられます。無許可の業者が回収したごみは、適正に処理されず有害物質の飛散やフロンガスの放出等による環境汚染・環境破壊につながります。また、処理を依頼した物が不法投棄される事例等が後を絶ちません。市区町村の許可や委託を受けずに家庭のごみを回収業者が収集することは認められておらず、

令和元年度ごみ収集量実績報告

令和元年度の家庭系ごみの総収集量は11,398 t、平成30年度(11,393 t)と比較してほぼ横ばいで推移しました。今後もさらなる3R運動(リデュース・リユース・リサイクル)を実践し、ごみの減量にご協力をお願いします。

【可燃ごみ】9,302 t (平成30年度9,347 t)

【不燃・粗大ごみ】131 t (平成30年度115 t)

【資源ごみ】1,965 t (古着48 t および使用済み乾電池3 t 含む) (平成30年度1,931 t)

【ごみの減量施策】生ごみ処理機器購入補助金交付制度(随時受付)、生ごみ乾燥処理物と可燃ごみ指定袋との交換制度、有価物回収報償金交付制度(団体登録随時受付、交付金申請9月・3月)

【問合せ】清掃課 (☎483-5875)



回収できるのは、市が収集するほかは「一般廃棄物処理業の許可」を持つ業者だけです。

●トラブル予防のために無許可の業者は使わないで

▽無料回収業者のほとんどは、無許可の回収業者であるため利用しないでください

▽産業廃棄物処理業の許可や古物商の許可では家庭の廃棄物の収集運搬はできません

▽家電4品目については、前項の「家電4品目の処分方法」を参考に処分してください



<広告>

広告掲載枠です

詳しくは今月号の広報せんなんをご覧ください

お知らせ6 Information

カラス・野良猫等のごみ対策

●段ボール箱等を利用する

段ボール箱は資源ごみですが、段ボール箱の中に市指定袋を入れて出してください。その際、段ボール箱のふたは閉めず、中の指定袋を確認できるようにしてください。段ボール箱も同時に収集します。段ボール箱がない場合は、ごみを新聞紙等で包んでから指定袋に入れてください

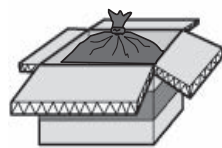

●カラスよけネットを利用する
次の点に注意してください。
▽網目の細かいものを選ぶ
▽地面との間に隙間を作らず、重しを置く
▽ネットからごみが見えぬようにする



●安全・安心

★問合せ 泉州南広域消防本部
指揮司令課 (☎469・0119)

Net 119緊急通報システム

泉州南消防組合では、音声による119番通報が困難な方が、スマートフォン等のインターネット

トを使ったチャット機能で、文字による119番通報をすることができます。「Net 119緊急通報システム」の導入をめざしています。

【対象】泉州南消防組合管内(泉佐野市、泉南市、阪南市、熊取町、田尻町、岬町)に在住または在勤で、文字情報等による意思疎通が可能な聴覚、言語機能障害のある方等

【システムの内容】▽インターネット環境があれば日本全国で通報することができ、GPS機能で位置情報を送信できます▽消防本部とチャット機能でのやり取りができ、定型文選択で簡単に通報も可能です▽事前登録した自宅や外出先の住所を用いて通報可能です

【費用】システム利用は無料ですが、通信料は利用者負担です
【申込み】泉南市障害福祉課(☎483・8252/FAX480・2134)で事前登録をしてください

【詳細サイト】
https://senshu-minami119.jp/index.htm



非常時コールトリアージの運用について

非常時コールトリアージ

とは、通常の消防力で対応できない大規模災害が発生した場合に限り、オペレーターが、災害や傷病者の緊急度を通報段階で判定し、出動の可否・優先順位を決定するものです。限られた数の消防車や救急車を、緊急度の高い災害場所や重症の傷病者のもとへ優先して出動させるために運用します。次の要件に該当する大規模災害時等のみ実施し、平常時は行いません。



【実施要件】

▽大地震や台風、集中豪雨等により泉州地域に広域災害が発生し、消防対応能力を超える多数の119番通報を受信する場合▽消防対応能力を超え、府内または他府県の消防応援隊が到着するまでに相当な時間を要すると判断した場合▽庁舎および消防車両ならびに勤務員が多数被災し、消防活動等を正常に行えない場合



危険物安全週間

「危険物の保管・取扱いに注意」

6月7日(日)〜13日(土)は危険物安全週間です。私たちの身の回りには危険物を利用した製品がたくさんあります。例えば、ガソリン、灯油等の燃料類をはじめ、殺虫剤、接着剤、ヘアスプレー等の可燃性ガスを利用した製品は、生活の中で身近なものばかりです。しかし、保管や取扱を間違えると大きな火災や事故につながる恐れがあります。これからの季節、気温の上昇とともに、危険物から燃えやすい蒸気が発生しやすくなります。この週間に契機に、生活に欠かせない危険物の怖さを、今一度考えてみましょう。



【問合せ】泉州南広域消防本部 予防課(☎469・0886)

不正大麻・ケシ撲滅運動

大麻およびケシに係る事犯の発生を防止するためには、不正栽培事犯の発見に努めるとともに、自生する大麻・ケシを1掃する必要があるとあります。発見した場合は、保健所、警察署等へ連絡してください。

【問合せ】生活福祉課

(☎483・3474)

<広告>

広告掲載枠です

詳しくは今月号の広報せんなんをご覧ください

上記の広告に関するお問合せは、合同会社IM総合企画へ(☎072-275-5449)

台風・大雨に備えて

6月は「土砂災害防止月間」です

毎年、台風や集中豪雨によって全国各地で土砂災害や洪水をはじめ、暴風、高潮等による災害が発生しています。大雨が増えるこれからの季節に備えて、また土砂災害防止月間を機に、どのような準備・行動が必要か確認しましょう。



★備える

▽家の外の備え

- ・窓や雨戸はしっかりとカギをかけ、必要に応じて補強する
- ・電気・電話の引込線近くに、接触の恐れのある樹木等がないか確認する
- ・側溝や雨水枡を掃除する
- ・風で飛ばされそうな物は固定、または屋内へ移動する
- ・過去に被害を受けた箇所を確認する

▽家の中の備え

- ・非常用品を確認する（懐中電灯、携帯用ラジオ、救急用品、非常用食品、衣類、カセットコンロ、モバイルバッテリー、ブルーシート等）
- ・食料品を少し多めに買い置きする
- ・飲料水のほか、浴槽に水を張り生活用水を確保する
- ・窓ガラスへの飛来物衝突に備えてカーテン、ブラインドをおろしておく

▽防災マップの確認

- ・避難場所や避難経路を確認する
 - ・自宅周辺の危険箇所を確認する
- ※総合防災マップは危機管理課で配布しています。市ウェブサイトでも見ることができます
- 【関連サイト】市ウェブサイト>くらし・手続き>防災・防犯・安全安心>防災



★防災情報の入手方法

▽おおさか防災ネット

気象や地震、避難情報等、幅広い防災情報を提供するウェブサイトです。

【詳細サイト】<http://www.osaka-bousai.net/>



▽おおさか防災情報メール

携帯電話のメールアドレスを登録すると、必要な防災情報をメールで受信できます。QRコードまたは「touroku@osaka-bousai.net」へ空メールを送信し登録してください。



防災無線放送内容の電話案内サービス

防災無線放送が聞取りにくい場合、専用番号に電話をかけると放送内容が確認できます。
(定時放送、Jアラート放送を除く)

通話料無料

☎ 0800-200-3602

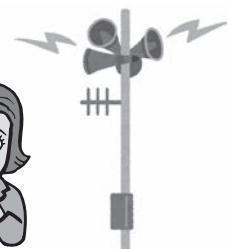

お知らせ6 Information

● 商工・労働

就業支援講習会
検定試験対策講座

医師事務作業補助者実務能力
認定試験対策講座を開催しま
す。

【とき】 8月1日～9月26日の
毎週土曜日（8月15日を除く、
全8回）午前10時～午後4時

【ところ】 大阪府立母子・父子
福祉センター

【対象】 ひとり親家庭の母もし
くは父、寡婦

【定員】 20名（多数の場合は抽選）

【受講料】 8千円（教材費等）

【一時保育】 2歳以上就学前の
子ども

【申込み・問合せ】 往復ハガキ
で希望講座名、住所、氏名、電
話番号、年齢、職業、志望動
機、一時保育を希望の方は子ど
もの氏名、年齢を明記の上、〒
540-0012 大阪市中央区
谷町5-4-13 大阪府谷町福祉
センター内大阪府母子家庭等就
業・自立支援センターへ（☎
06・6762・9498）7月
1日（水）締切

令和2年度労働保険の年度更新

毎年度事業主から労働保険料
の申告・納付をする重要な手続
きです。

【とき】 7月10日（金）まで

【その他】 ▽電子申請は e-Gov
(<https://www.e-gov.go.jp>)

▽詳細は大阪労働局ウェブサイ
トへ (<http://site.nhlw.go.jp/osaka-roudoukyoku/>)

【問合せ】 ▽申告書記入方法は

労働保険年度更新コールセン
ター（☎0120・560・7

10 / 7月14日（火）まで開設）ま
たは大阪労働局労働保険適用・

事務組合課（☎06・4790・
6340）▽納付については大

阪労働局労働保険徴収課（☎
06・4790・6330）

大阪府介護支援専門員
実務研修受講試験

【とき】 10月11日（日）午前10時

【ところ】 大阪府社会福祉会館

（大阪市中央区谷町7-4-15）

【試験要領の配布】 6月1日（月）

（29日）の期間に、長寿社会推

進課、または最寄りの保健所で

【申込み・問合せ】 簡易書留で

一般財団法人大阪府地域福祉

推進財団ケアマネ係へ（☎06・

6763・8044）6月29日

（月）締切

● 募集

国勢調査調査員

国勢調査は、統計法に基づき
5年ごとに実施する大変重要な

統計調査です。本市
では約250名の調査員
の支援が必要ですの
で、皆さんのご協力
をよろしく願いま
す。



【資格】 次の全てを満たす方

▽責任を持って調査事務を遂行
できる20歳以上の方▽調査活動

で知り得た秘密を守ることがで
きる方▽警察・選挙事務等に直

接関係の無い方

【業務内容】 調査員事務説明会

への出席、受持ち調査区の確認、
調査についての説明と調査書類
の配布、調査票の回収、調査関

係書類の提出（調査期間は9月
上旬～10月下旬）

【その他】 国の基準により調査
区数等に応じた報酬を支給

【申込み・問合せ】 総務課へ（☎

483・0001）6月19日（金）締切。

後日面接の上、受付します

介護相談員登録希望者

介護相談員は、市内の介護保

険施設等を訪問して、介護保険
制度や介護サービスに対する相

談をボランティアで行い、気軽
な雰囲気の中で高齢者の介護に

関する不安や不満の解消に努め
ています。

【資格】 介護相談に必要な知識
や経験、または福祉ボランティ
ア活動に対して意欲と理解があ
り、市が指定する介護相談員養
成研修（5日間程度）を受講で
きる方

【募集人員】 若干名

【報酬】 2千円（1回2時間）

【関連サイト】 市ウェブサイト

↓くらし・手続き↓高齢・介護

↓介護保険

【申込み・問合せ】 申込書、履
歴書（所定用紙あり）を持参の

上、長寿社会推進課へ（☎483・
8251）6月25日（木）締切

●●●会計年度任用職員募集●●●

①夏期図書館業務従事職員（1名程度）

資格	次のいずれにも該当する方 ▽司書・司書補資格を有する方（取得見込み可） または図書館業務経験者（アルバイト可）、または 司書課程を受講している方、または将来図書館での勤務をめざしている方（高校生不可） ▽簡単なパソコン操作が可能なる方
業務内容	カウンター、行事補助、除籍作業、目録データ 作成等の図書館業務

②国勢調査従事職員（5名程度）

資格	簡単なパソコン操作（ワード・エクセル等）の できる方
業務内容	国勢調査の事務補助、調査書類の検査補助、 指導員・調査員および世帯との連絡調査等

【試験日】 ①6月20日（土）②7月1日（水）

【試験内容】 面接

【採用予定】 ①7月～9月上旬②8月～11月（1名）、
8月～12月（1名）、9月～11月（2名）、10月～
翌年1月（1名）

【募集要項の配布・申込み・問合せ】 ①6月10日（水）
～18日（水）の期間に、図書館へ（☎482-7766）②6
月10日（水）～22日（月）の期間に、総務課へ（☎483-
0001）募集要項はいつでも市ウェブサイトからダウン
ロード可

お知らせ6 Information

文化・スポーツ

★市立図書館 (☎482・7766)

【関連サイト】市ウェブサイトを

↓図書館ウェブサイト

今月のご案内 (7月4日まで)

【休館日】毎週月曜日

【開館時間】午前10時〜午後5時15分

図書館新刊紹介

図書館ウェブサイトでも、約3か月分紹介しています。

【関連サイト】市ウェブサイト↓
図書館ウェブサイト↓

↓資料をさがす↓新着案内

●「母ふたりで」(かぞく、はじめました。)(小野春著、講談社)
継母と継母で3人の子育て。LGBTのカップルが「かぞく」を作り上げるまで。

●「『あの人』のこと」(久世光彦著、河出書房新社)

向田邦子、樹木希林、高倉健、美空ひばり等への恋文のようなエッセー集。

●「アガワ家の危ない食卓」(阿川佐和子著、新潮社)

「まずいものは食いたくない」が父のモットー。毎食波乱含みの阿川家の歴史。



●「リビアを知るための60章」(塩尻和子著、明石書店)

「○○を知るための○○章」

エリア・スタディーズは世界の国々の歴史や文化が分かりやすい。

●「タマ、帰っておいで」(横尾忠則著、講談社)

横尾忠則が、天に召された愛猫「タマ」を描いた91点の絵と愛にあふれた文章。

●「関西弁で読む遠野物語」(柳田国男著、畑中章宏訳、エクスナレッジ)

あの遠野物語が、関西弁の「翻訳」とイラストで

分かりやすくよみがえる。

●「児童書」「めんどくさがりなきみのための文章教室」(はやみねかおる著、飛鳥新社)

作文が苦手な中学生に！何を

書くかが一瞬で分かる方法や文章をスラスラ書く方法が分かる。



図書館ブックサロン

時代小説の巻

何かおもしろい本は？とお悩みの方へ、司書が本の紹介をするブックサロンを開催します。

最近の時代小説や大河ドラマの関連本も紹介します。

【とき】6月24日(水)午後1時30分〜3時

【ところ】図書館2階視聴覚室

【対象】大人

【定員】15名(申込順)

【申込み】6月6日(土)午前10時から窓口か電話で図書館へ

自動車図書館かしのき号

かしのき号は下表のとおり巡回します。気象条件等により巡回を中止する場合があります。

音楽・朗読CDやDVD等の視聴覚資料の貸出や予約もできます。白抜きは土曜日の巡回です。

【注意】7月25日(土)の巡回日で、時間の変更があります

▽八幡山自治会館…午前10時〜10時40分

▽ルナリんくう集会所…午前10時55分〜11時25分



図書館の障害者サービス

●目や耳が不自由な方へ

携帯用拡大読書器、大活字本、広報せんなん音読CD、字幕付映像資料、点字図書、点字による各省庁からのお知らせ等も用意

ステーション名	曜日と時間	巡回日			
		6月		7月	
雄信小学校前	水 14:15~14:45	3	17	1	15
楠台1号公園	水 15:15~16:00	3	17	1	15
あおぞら幼稚園	木 13:20~14:10	4	18	2	16
なるにっこ認定こども園	木 14:30~15:00	4	18	2	16
鳴滝小学校	木 15:10~16:10	4	18	2	16
東小学校	金 13:30~14:15	5	19	3	17
砂川老人集会場	金 14:40~15:20	5	19	3	17
一丘団地	金 15:40~16:30	5	19	3	17
前畑団地	水 14:00~14:30	10	24	8	22
ファミール南大阪	水 15:00~16:00	10	24	8	22
八幡山自治会館	木 15:00~15:40	11	25	9	25
ルナリんくう	木 15:55~16:25	11	25	9	25
浜老人集会場	金 13:50~14:20	12	26	10	25
西信達公民館	金 14:35~15:05	12	26	10	25
関空マーブルコースト	金 15:20~16:00	12	26	10	25

★樽井公民館 (☎483・4361)

【関連サイト】市ウェブサイト

↓観光・文化・スポーツ↓文化

今月のご案内 (7月4日まで)

【全日休館日】毎週火曜日

【半日休館日】毎週月曜日

【受付時間】午前9時〜午後5時30分(ただし、樽井公民館以外の公民館は午後4時まで、半日休館日は正午まで)

●視覚障害者1級・2級程度の障害者手帳をお持ちの方へ
郵送(郵送料無料)による貸出を行っています。貸出は、CD・カセットを20点まで、期間は1か月です。小説、エッセイ、講演録等があります。音声、点字による目録もあります。当館にない資料はお問合せください。



お知らせ6 Information



公民館クラブ紹介

登録クラブに体験、見学、入部希望の方は、活動時間内に直接お越しください。なお、活動日・時間は変更する場合がありますので、各公民館へお問合せください。

公民館は教育機関であり、公益性・中立性・公開性が尊重されます。文化教室ではありませんので、営利

を目的とした活動、特定の政党の利害に関する活動、特定の宗教を支持する活動等には利用できません。公民館登録をしている各クラブ・サークルはクラブ会員による自主運営です。

【問合せ】 樽井公民館 (☎483-4361)

活動日の表記について、1.3(水)は、第1と第3水曜日を示します。

新家公民館 (☎483-9314)			信達公民館 (☎483-9264)		
クラブ名	活動日	活動時間	クラブ名	活動日	活動時間
楽々絵手紙教室	1.3(水)	9:00~12:00	箏曲クラブことも会	1.3(水) 9:00~17:00 2.4(金) 9:00~17:00	
新家絵手紙の会	2(水)	9:00~12:00	鶴謡会	1.2.3(水)	9:00~12:00
風彩会	1.3(水)	13:00~15:00	ひなげし会	1.3(水)	10:00~12:00
アトリエ新家	2.4(水)	13:00~17:00	木版画の会	2.4(水)	10:00~12:00
英会話クラブ	1.2.3.4(水)	18:30~20:30	彩光会	2.4(水)	13:00~15:00
K☆DS	2.4(水)	19:00~21:45	水曜詩吟	1.2.3(水)	13:00~16:00
のびのびヨガ	1.2.3.4(水)	9:30~11:00	健やか養生体操クラブ	1.2.3.4(水)	13:00~16:00
書道サークル	1.3(水)	10:00~12:00	チェリー会	1.2.4.5(水)	9:00~12:00
ちぎり絵	2.4(水)	13:00~16:00	茶道同好会	2.4(水)	9:00~17:00
藍の会	2(水)	13:00~16:00	英会話同好会	1.2.3.4.5(水)	9:50~11:30
春踊会	1(水)	13:00~17:00	信達読書の会	3(水)	10:00~12:00
新家囲碁同好会	1.2.3.4.5(水)	13:00~17:00	木曜詩吟クラブ	1.2.3(水)	13:00~17:00
ハワイアン&ポップス フラメハナ	2.3.4(水)	13:00~17:00	泉南太極拳同好会	1.2.3.4(金)	9:00~12:00
新家空手道	1.2.3.4.5(水)	18:00~20:30	整えるヨガA	1.2.3.5(金)	10:30~12:00
新家句会	3(金)	9:00~12:00	整えるヨガB	1.2.3.4.5(金)	13:00~15:00 4週目は17:00まで
健やか養生体操	1.2.3.4(金)	9:50~11:50	レザークラフト	1.3(金)	13:00~16:00
健康体操コスモス	1.2.3.4(金)	10:00~11:30	書道クラブ	1.3(金)	13:00~16:00
民謡新家教場	1.2.3.4.5(金)	13:00~16:00	コールそよかぜ	1.2.4(金)	13:00~17:00
ペン習字クラブ	2.4(金)	13:00~17:00	油絵クラブ翔彩会	2.4(金)	13:00~17:00
初心者の英会話	1.2.3(金)	18:00~20:00	泉南川柳クラブ	2(金)	13:30~15:30
書道クラブA	2.4(土)	9:00~12:00	信達フリージア	1.3.4(金)	18:00~21:30
新家ヨガクラブ	1.2.3.4.5(土)	10:00~11:30	七草俳句会	3(土)	9:00~12:00
新家フォークダンス サークルスイートピー	1.2.3(土)	10:00~12:00	押し花クラブ	1.3(土)	13:00~16:00
箏曲クラブ	1.2.3.4(土)	13:00~17:00	わらべうた	4(日)	10:00~12:00
和太鼓クラブ真鼓音	1.2.3.4.5(土)	18:00~20:00	泉南山野草会	3(日)	13:00~16:00
コーロガッティ	1.2.3.4(土)	19:30~21:30	スペイン語同好会	1.3(日)	13:30~16:00
アドヴァンス	1.2.4(日)	9:30~12:00	樽井公民館 (☎483-4361)		
新家茶道部	2.4(日)	13:00~16:00	クラブ名	活動日	活動時間
将棋同好会	1.2.3.4.5(日)	13:00~17:00	大正琴チューリップ	2.4(水)	9:30~12:00
コーラス・いずみ野	1.3(日)	14:00~15:30	泉南案内人の会	1(水)	13:00~17:00
3B体操	1.2.3(月)	9:00~12:00	サウンド・オブ・モニカ	1.3(水)	9:00~12:00
ストレッチ体操	1.2.3.4.5(月)	10:00~12:00			

西信達公民館 (☎483-9270)		
クラブ名	活動日	活動時間
R体操	1.2.3.4(水)	10:00~12:00
若返り体操	1.2.3.4(水)	13:30~15:30
クラシックバレエ	1.2.3.4.5(水)	18:00~20:30
さわやか体操	1.2.3.4(水)	19:30~21:00
希の会	1.3(水)	13:00~17:00
書道教室	1.2.4(水)	14:00~16:00
大人から始めるダンス	1.2.3.4(金)	13:00~15:00
西信達ダンスクラブ	1.2.3.4(金)	18:00~21:00
楽庵書芸クラブ	2.4(土)	9:00~12:00
ファミリーヨガクラブ	1.2.3.4.5(月)	10:00~11:30

●新型コロナウイルス感染症拡大防止のため、活動を休止しているクラブがあります



お知らせ6 Information

●文化・スポーツ

★サンエス温水プール

(☎484・2627)

【休館日】毎週火曜日

【利用時間】午前10時～午後6時(受付午後5時30分まで)

▽水・金曜日は午前10時～午後8時(受付午後7時30分まで)

【3時間利用料金】大人600円、

高校生360円、中学生～小学4年生240円、65歳以上の方300円、小学3年生以下無料(ただし、水着着用の保護者または20歳以上の成人の同伴が必要で、1名につき小学3年生以下の児童2名まで)

【アクセス】さわやかバス南A回り、南B回りをご利用いただき、温水プール前下車すぐ

【その他】▽トレーニング室利用者講習会(無料)は毎日実施。事前予約受付中▽4月から始まっている春の教室の申込みも受付中▽開館状況はウェブサイトでご確認ください

【詳細サイト】▽<https://ozaki-swimming.com/3s/wp/>

▽下記QRコード読み取りでLINEでもご確認可能です

◇◇◇◇◇◇◇◇◇◇



★ハウスせんなんアリーナ(市民体育館) (☎482・1000)
【関連サイト】市ウェブサイト
↓観光・文化・スポーツ↓
ポーツ

【休館日】毎週火曜日

【利用時間】午前9時～午後5時(半日休館日は正午まで)

【全日休館日】毎週火曜日

【半日休館日】毎週月曜日

【受付時間】午前9時～午後5時(半日休館日は正午まで)



トレーニング器具利用説明会

【とき】6月11日(木)午後1時15分(受付1時)

【ところ】ハウスせんなんアリーナ(市民体育館)

【対象】市内在住、在勤、在学の18歳以上の方

【定員】20名(先着順)

【携行品】上靴、タオル、水筒

【その他】運動できる服装で参加ください



◇◇◇◇◇◇◇◇◇◇

人権に関する相談窓口・機関のご案内

～1人で悩まず、相談してください～

新型コロナウイルス感染症拡大防止のための外出自粛の長期化によるストレスや経済的不安等から、家庭内での児童虐待(DV)の増加や深刻化が懸念されています。1人で悩まず、相談窓口・機関をご利用ください。

●泉南市人権協会による人権相談・生活相談

【とき】月～土曜日午前9時～正午、午後1時～5時30分(祝日・年末年始を除く)土曜日は要予約

【ところ・問合せ】泉南市人権協会(市民交流センター内) ☎485-1401 / FAX485-1405

●泉南市人権擁護委員による人権相談

【とき】第3金曜日午後2時～4時(祝日・年末年始を除く)

【ところ】市役所1階市民相談室

【問合せ】人権推進課(☎480-2855)

●女性相談

【とき】第1金曜日午後1時～4時、第2火曜日午後5時～8時、第4金曜日午前10時～午後1時(祝日・休日を除く)いずれも要予約

【ところ】市民交流センター

【問合せ】人権推進課(☎480-2855)

●みんなの人権110番(全国共通人権相談ダイヤル)

【とき】平日午前8時30分～午後5時15分

【相談ダイヤル】☎0570-003-110

●子どもの人権110番

【とき】平日午前8時30分～午後5時15分

【相談ダイヤル】☎0120-007-110

●外国語人権相談ダイヤル

【とき】平日午前9時～午後5時

【相談ダイヤル】☎0570-090911

●大阪府女性相談センター(電話相談・面接相談)

【とき】祝日・年末年始を除く午前9時～午後8時

【相談ダイヤル】①☎06-6949-6022 ②☎06-6946-7890(上記以外の時間は②で夜間・祝日電話相談をご利用ください)

●男性のための電話相談(ドーンセンター)

【とき】第1・4水曜日、第2・3土曜日午後6時～8時(祝日・年末年始を除く)

【相談ダイヤル】☎06-6910-6596

●女性のための電話相談

【とき】第1～4木曜日午前10時～正午、午後1時～3時(祝日・休日を除く)

【相談ダイヤル】☎072-482-0590

●配偶者暴力相談支援センター

【相談ダイヤル】☎0570-055-210(ナビダイヤル)、☎0120-279-889(DV相談プラス)

6月は「就職差別撤廃月間」です

.....
しない させない 就職差別
～働くのは私！私自身を見てください～

就職の面接で、本人や家族の出身地や職業、思想・信条等について質問することは、本人に責任のない事項や本来自由であるべき事項で応募者を判断することになり、就職差別につながる恐れがあります。

大阪府では、6月を「就職差別撤廃月間」と定め、啓発事業に取り組んでいます。就職の機会均等を保障することの大切さについて、皆様のご理解をお願いします。

【問合せ】大阪府雇用推進室

就職差別 110 番

採用面接時等の差別について、相談、関係機関の紹介等を行います。

☎ 06-6210-9518

e-mail:rosei-g04@sbox.pref.
osaka.lg.jp

▽電話受付 6月1日(月)～30日(火)午前10時～午後6時
▽Eメール受付 6月中随時

子どもの権利条例市民モニター募集

子どもの権利条例市民モニター制度とは、「泉南市子どもの権利に関する条例」が本市に有効に働いているかどうかを検証する仕組みです。子どもと大人と一緒に条例について話し合い、子どもの権利に関する条例の推進にご協力いただける方を募集します。

【対象】▽一般モニター：市内在住の満18歳以上の方
▽子どもモニター：市内在住の小学5年生～18歳未満の方

【定員】各8名

【その他】▽書類選考後、応募者全員に結果を通知します
▽応募書類は返却しません

【申込み・問合せ】窓口か郵送、Eメールで住所、氏名、電話番号、生年月日、応募理由、「泉南市子どもの権利条例」についての考え（意見・提案等800字以内）を〒590-0592（住所不要）人権推進課へ。6月30日(火)締切



●市民モニターってどんなことをするの？

泉南市が子どもにとって住みやすいか、相談したいときに相談するところがあるか等、泉南市について感じていることを市へ提出します。モニターの意見を参考に、泉南市子どもの権利条例委員会が条例の実施状況について定期的に検証を行い、市長に報告します。

●昨年度参加した市民モニターの声

▽自分の知らないところで、「子どもの権利」について考え、活動している方がいることを知ることができてとてもうれしく感じました
▽子どもたちのフレッシュな感覚に触れることができて良い時間を共有できました。今後とも生の声を聴かせてもらいたと思います
▽この会議で知った事、考えた事を友達や家族に伝えたいと思います

★保健センター

(☎ 482-7615)

市ウェブサイト>>くらし・手続き>
健康・医療

- 【ところ】の記載の無いものは保健センターで開催
- 母子健康手帳を持参してください

赤ちゃん・ママ相談

【とき】6月5日(金)午前、9日(火)午後

【対象】妊産婦とその子どもおよび家族

【内容】授乳や卒乳、妊産婦の身体や赤ちゃんについての相談

【申込み】窓口か電話で保健センターへ

離乳食講習会

【とき】6月23日(火)午後1時30分～3時30分

【対象】離乳食開始から完了までの子どもとその家族

【内容】離乳食の話と実演

【定員】20名(申込順)

【携行品】筆記用具、タオル

【一時保育】あります

【申込み】6月9日(火)から、

窓口か電話で保健センターへ

ほっとママサロン

【とき】6月26日(金)午後1時30分～3時

【対象】生後11か月までの乳児とその家族

【内容】身体測定、ふれあい遊び、交流、個別相談(母乳・栄養等)

【定員】15組(申込順)

【その他】きょうだいの参加可

【申込み】6月12日(金)から、窓口か電話で保健センターへ

はじめまして!赤ちゃん

【とき】6月28日(日)午前10時～正午

【対象】妊婦とその家族

【内容】沐浴^{もくよく}の練習、妊婦体験、赤ちゃんの抱き方等

【定員】16名(申込順)

【申込み】窓口か電話で保健センターへ

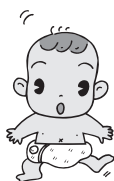

児童手当の現況届の提出

現況届は、毎年6月1日の状況を把握し、6月分以降の児童手当を引続き受ける要件(児童の監督や保護、生計同一関係、所得の状況等)を確認するためのものです。

6月初めに「児童手当現況届」を郵送しますので、児童手当を受けている方は、必ず6月中に提出してください。届け出がない場合は、6月以降の手当が受けられません。

【問合せ】家庭支援課(☎ 483-3472)



家庭児童相談室の子育て相談

家庭児童相談室では、子育てに関するさまざまな相談に応じています。お受けした相談内容については秘密を厳守します。安心してご相談ください。

【問合せ】家庭児童相談室

(☎ 485-1586)



ご寄贈ありがとうございます

Daigasグループ小さな灯運動南部地区さまから保育子ども課へ、演台をご寄贈いただきました。ご芳志に対し、紙上より厚くお礼申し上げます。

【問合せ】保育子ども課

(☎ 483-3471)



Cafe Shindachi

【とき】6月2日(火)、7月7日(火)いずれも午前10時～11時30分

【ところ】信達こども園

【対象】0歳～就学前の子どもとその保護者

【内容】子どもたちが食べている手作りおやつ^{おやつ}の紹介と提供(定員6組<予約優先>)、遊びのルームと園庭の開放

【申込み・問合せ】電話で信達こども園へ(☎ 483-4642)



◆予防接種

生後2か月になったら予防接種を始めましょう。費用は無料です。個別接種は指定医療機関へ事前予約が必要です。予約票は指定医療機関に設置しています。対象、受け方は、指定医療機関設置の「予防接種を受けるにあたっての説明書」、市ウェブサイトを参照または保健センターへお問い合わせください。



集団接種	
BCG(結核)	
とき	6/18(木)、7/16(木) 午後1時～1時45分
対象	生後5か月の前日から1歳の前日まで(標準的な接種は生後8か月の前日まで)に1回接種
個別接種	
<ul style="list-style-type: none"> ・B型肝炎 ・Hib感染症 ・小児の肺炎球菌感染症 ・四種混合 ・麻疹・風しん混合 ・水痘 ・日本脳炎 ・二種混合 ・ヒトパピローマ(積極的な接種を勧めていません) 	

★子育て支援センター ひだまり (☎ 484-3371)

市ウェブサイト>>暮らし・手続き>
妊娠・出産・子育て>赤ちゃんが生まれたら

- 【ところ】の記載の無いものはひだまりで開催
- 【参加費】・【申込み】の記載の無いものは不要

こぐまルーム

【とき】6月19日(金)午前9時30分～11時30分
【対象】市内在住で平成29年4月2日～平成30年4

月1日生まれの子どもとその保護者

【内容】自由遊び、手遊び、体操、集団遊び等
【その他】下の子どもを連れての参加可



子育て講座

【とき】7月29日(水)午前10時～11時30分
【対象】市内在住の就学前の子どもを持つ保護者
【内容】生活の中の子どもの

権利～子どもと話しをしよう～

【講師】^{ことこのりこ}古藤典子(人権推進課)
【定員】30名(申込順)
【一時保育】15名(申込順)
【申込み】6月22日(月)午前9時から、電話でひだまりへ

そらまめくらぶ

【とき】参加希望者の日程に合せ、不定期で実施

【対象】双子・三つ子とその保護者(保護者のみの参加も可)、双子・三つ子を出産予定の妊婦

【内容】自由遊び、保護者交流

【申込み】電話でひだまりへ



ひだまりルームに 遊びに来てね!



風邪症状または体調不良の場合はお家でゆっくりして、元気になったら遊びにきてね!

とき

6月1日(月)、2日(火)、4日(水)、5日(木)、8日(日)、9日(火)、11日(木)、12日(金)、15日(日)、16日(火)、18日(木)、19日(金)、22日(日)、23日(火)、25日(木)、26日(金)、29日(日)、30日(火)いずれも午前9時30分～11時40分、午後1時～3時(利用回数を制限し週2回までとします。午前、午後どちらか都合の良い時間にお越しください)

注意

▽来館時に受付で全員検温と手指の消毒を実施します▽保護者の方はマスク着用で来館してください▽お弁当(昼食)の時間設定はありません▽スポットタイム、おかえりタイムはありませんが、情報提供時に歌遊び、手遊び等を実施します(身体測定もありません)▽室内の人数を制限して開館します。1階の定員は約15名とし、定員を超える場合はあいびあ2階や3階の利用となります。2階でも外遊びができるよう滑り台等の遊具をテラスに設置します

対象

市内在住で就学前の子どもとその保護者

★図書館

(☎ 482-7766)

市ウェブサイト>図書館ウェブサイト

おはなしひろば

びよびよ&てくてく

【とき】6月5日(金)、20日(土)、7月3日(金)午前10時30分～11時

【ところ】図書館1階じゅうたんコーナー

【対象】0～3歳の子どもとその保護者

【内容】絵本やわらべうた、本の紹介、絵本相談等

【定員】各20組程度(先着順)



【ところ】図書館1階じゅうたんコーナー

【対象】主に幼児、小学生

【内容】図書館応援団(ボランティア)絵本グループによる絵本の読み聞かせ、昔遊び

【その他】とこしよのポイントカード対象イベントです

ワクワク!ドキドキ!

かみしばい会へ行こう!!

【とき】6月13日(土)、27日(土)いずれも午後2時から30分程度

【ところ】図書館2階視聴覚室

【対象】0歳から参加可

【内容】紙芝居ボランティア「^{ひょうしき}拍子木」による紙芝居会

【定員】各40名(先着順)



えほんタイム

【とき】6月6日(土)、7月4日(土)いずれも午後2時～2時30分

青少年センターからのお知らせ

- 新型コロナウイルス感染症拡大防止のため、6月末までの講座を中止します
- 3つの児童館(青少年センター、市民交流センター、元気広場しんげ)の開館状況については、市ウェブサイトでご確認ください

【関連サイト】市ウェブサイト>観光・文化・スポーツ>文化

【問合せ】青少年センター(☎484-3500)



虐待かな…と思ったら

児童相談所虐待相談ダイヤル

いちはやく

☎189

(全国共通 24時間対応)

★ ぽかぽか広場にししんっこ広場

【とき】毎週水曜日午前10時～11時30分

【ところ】西信達中学校裏

【対象】就学前の子どもとその保護者

【内容】部屋遊び、園庭遊び、絵本、手遊び歌等

【その他】▽お茶以外飲食不可▽西信達中学校前へ駐車可

【問合せ】西信達くねあ(☎483-2444)

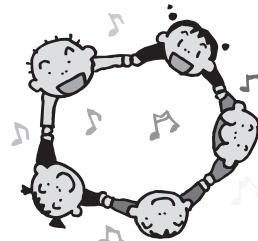

●●● 保育施設の所(園)庭開放 ●●●

【問合せ】保育子ども課(☎483-3471)

保育施設名	開放日
ニチイキッズ泉南保育園 ☎483-4041	6/2(火)、6/16(火) 7/7(火)、7/21(火)
信達こども園 ☎483-4642	6/2(火)、7/7(火)
たるいこども園 ☎482-0074	6/2(火)、7/14(火)
ココアンジュ新家 ☎484-0190	6/4(木)、6/18(木) 7/2(木)、7/16(木)
なるにつこ認定こども園 ☎482-5660	6/9(火)、7/14(火)
西信達くねあ(ぽかぽか) ☎483-2444	6/10(水)、7/8(水)
浜保育所 ☎484-2660	6/16(火)、7/21(火)

【開放時間】▽たるいこども園 10:00～11:00▽ココアンジュ新家 13:30～15:00▽その他 10:00～11:30

●●● 幼稚園のひろば・園庭開放 ●●●

【問合せ】指導課(☎483-3671)

幼稚園名	ひろば	園庭開放
	▽対象は未就園児 ▽天候等によって室内開放あり	▽対象は未就園児と在園児 ▽室内開放なし
あおぞら幼稚園 ☎483-9663	6/15(月)、6/22(月)、 6/29(月) 9:30～11:50	6/15(月)、7/6(月) 13:30～15:30
くすのき幼稚園 ☎483-2929	6/1(月)、7/6(月) 9:30～11:50	6/1(月)、7/6(月) 13:30～15:30

●状況により中止の可能性がります。詳細は各幼稚園へお問合せください

シリーズ：子どもの権利 No.89

新型コロナウイルス感染症について 子どもたちへ伝えてほしいこと

●安全な学校運営のための行動指針

新型コロナウイルス感染症によって、数か月の間に世界中の子どもたちの生活は一変しました。数億人の子どもが学校に通えなくなりました。子どもたちの健康、幸福、成長、そして将来へ影響が懸念される中、国連児童基金（ユニセフ）は、国際赤十字・赤新月社連盟（IFRC）、世界保健機構（WHO）と共に、感染から子どもと学校を守るための新しい行動指針を発表しました。

【詳細サイト】<https://www.unicef.or.jp/news/2020/0042.html>

～保護者、大人の皆さんへ～

子どもたちは、これまでの日常が変化し、安全で安心して暮らす権利が揺れ動いていることに、不安を感じていると思います。

眠れなくなったり、おなかが痛くなったりすることもあるかもしれません。

年齢に応じた情報を伝え、何が起きているのか、自分の身を守るために何ができるのかを話してあげてください。

●●● 子どもたちへ ●●●

●不安になるのは当然です

普段と違う状況の中、悲しくなったり、不安になったり、混乱したり、腹が立ったりするのは当然です。あなたは1人ではありません。保護者の方や、先生等信頼できる人と話しましょう。疑問に思うことがあれば聞きましょう。正しい情報を得ることができれば、あなたや周りの人を守ることもつながります。

●自分と周りの人を守るために

せっけんを使ってよく手を洗いましょう。20秒以上かけて洗うのが効果的です。むやみに顔を触らないようにしましょう。コップや食器、食べ物や飲み物をほかの人と使い回してはいけません。

●1人ひとりが感染を防ぐリーダーに

感染予防の方法を学んだら、おうちの人や友達、特に弟や妹等小さな子どもたちに教えてあげましょう。せきエチケットや正しい手洗いを、弟や妹の前で実践してあげましょう。

●感染は、誰にでも起こりえます

新型コロナウイルスの感染は、誰にでも起こる可能性があります。住んでいるところや民族、年齢、性別、障害の有無は関係ありません。具合が悪くなった人を非難したりいじめたりしてはいけません。

●我慢しないで

もしも具合が悪くなったら、おうちの人や面倒を見てくれている人に伝え、家から出ないようにしましょう。

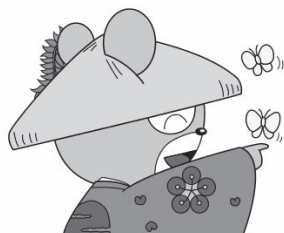

子どもたちと
一緒に読んで
ください

【問合せ】泉南市子どもの権利に関する条例事務局（人権国際教育課 ☎ 483-3672 / FAX483-7306 / e-mail:jinkenkyouiku@city.sennan.lg.jp）

家でもできるぞ!!

WAO体操 2 で介護予防

WAO 体操 2 とは、体力に応じ重りを使って負荷をかけ、筋力アップに取り組むために考案された、本市独自の体操です。継続的に取り組むことで、体力の向上・維持ができる体操で、各地域の皆さんで集い、仲間と一緒に健康維持のために取り組んでいただいています。

現在、新型コロナウイルス感染症拡大防止のため、各地域での活動が中止されています。身体を動かさない時間が増えると体力や筋力低下につながり、転倒等の危険が高まります。元気に過ごすために、自宅でできる9種類の体操

を市ウェブサイトで紹介しています。映像を見ながら運動してみましょ！体操は週に2、3回程度が効果的です。

【関連サイト】市ウェブサイト>暮らし・手続き>高齢・介護

【問合せ】長寿社会推進課
(☎ 483-8254)



関西国際空港情報 No.239
<https://www.kansai-airport.or.jp/>

■関西国際空港の1日がわかる!

The Beautiful Airport ~24時間眠らない空港~

関西国際空港の1日の様子を紹介する動画です。空港を支えるスタッフの姿が、空港の美しい情景と共に描かれています。

【詳細サイト】<https://www.youtube.com/watch?v=IcyavuvaEaU>



■関西エアポート公式SNSアカウント紹介

下記 SNS のほかに、各空港の Facebook もありますので、ぜひご覧ください!

▽緊急情報発信用 Twitter



5言語で発信

▽そらやん Twitter



▽Instagram



▽Youtube



【問合せ】関西国際空港案内 (☎ 455-2500)

<広告>

広告掲載枠です
詳しくは今月号の
広報せんなんを
ご覧ください

広報せんなんでは毎月有料広告を掲載しています。あなたの、お店・会社を広報紙でPRしませんか。

毎月始めに、市内の各家庭に約23,200部が配布されます。詳しくは、市役所秘書広報課 (☎483-0002) へお問合せください。



掲載料枠と掲載料
(デザイン料別)
45.5mm×181.75mm :5万円
45.5mm×90.583mm :3万円

広報せんなん
掲載広告募集中

上記の広告に関するお問合せは、
株式会社宣成社へ (☎ 06-6222-6888)

情報ボックス6 Information BOX

旧庄屋敷山田家一般公開

【とき】6月28日(日)いずれも午前10時～午後4時

【ところ】山田家住宅(JR新家駅から徒歩約5分、駅前の案内板に表示あり)

【内容】主屋(日根対山の襖絵、鎧兜、和時計、火縄銃、槍等)米蔵、台所棟(かまど)等

【入場料・申込み】不要(ただし、建物保存のためパンフレット代として100円の協力金をお願いしています)

【その他】山田家住宅長屋門横に駐車可

【問合せ】生涯学習課(☎483-2583)

金婚祝賀会

【とき】11月20日(金)午前10時～正午

【ところ】あいびあ泉南

【対象】次の①～③全てに該当するご夫婦①4月1日現在本市に住所を有

する②昭和45年4月1日以前に婚姻届を提出し、届出後50年経つ③過去に金婚祝賀会に出席していない

【申込み・問合せ】6月1日(月)～8月31日(月)の期間に、印鑑を持参の上、長寿社会推進課へ(☎483-8253)婚姻年月日を記入いただきます

サザンぴあイベント情報

●恒例朝市、出張移動販売は、しばらく中止します

●お弁当等のテイクアウト用委託販売業者募集中! 詳細はお問合せください

【問合せ】サザンぴあ(☎482-0277)

泉南市観光協会 事業者応援プロジェクト PR素材大募集!!

感染症拡大で影響を受けている市内の飲食店、物販店等の事業者からPR文や写真を募集します。

泉南市観光協会のフェイスブックやインスタグラム、ウェブサイトに掲載し、より多くの方へ情報をお届けすることで市内の事業者を応援するプロジェクトです。掲載無料。詳細は、泉南市観光協会ウェブサイトでご確認ください。

【詳細サイト】<http://welcome-sennan.com/>

【問合せ】産業観光課(☎483-8191)

2020年度あいびあ夏季講座受講生募集

【対象】①～⑤市内在住の身体障害者手帳、精神障害者手帳をお持ちの方⑥～⑬市内在住の60歳以上の方、ひとり親家庭の方

【参加費】無料(③⑤⑨⑬は材料代が必要)

【申込み・問合せ】6月3日(水)から、窓口か電話であいびあ泉南へ(☎485-0707)

	教室・講座名	とき	定員
①	パソコン教室	6/26(金)、7/17(金)、8/28(金)	4名
②	ヨガ教室	6/8(月)、7/13(月)、8/17(月)	8名
③	ノルディックウォーク教室	6/24(水)、7/22(水)、8/26(水)	5名
④	絵画講座	6/24(水)、7/22(水)、8/26(水)	8名
⑤	レザークラフト講座	6/17(水)、7/15(水)、8/19(水)	8名

	教室・講座名	とき	定員
⑥	パソコン教室	6/17(水)、7/15(水)、8/19(水)	8名
⑦	空手ストレッチトレーニング教室	6/10(水)、7/8(水)、8/12(水)	10名
⑧	ヨガ教室	6/22(月)、7/27(月)、8/24(月)	10名
⑨	ノルディックウォーク教室	6/19(金)、7/17(金)、8/21(金)	10名
⑩	転倒防止教室	6/8(月)、7/13(月)、8/17(月)	10名
⑪	書道筆ペン講座	6/12(金)、7/10(金)、8/14(金)	10名
⑫	ハガキ絵講座	6/10(水)、7/8(水)、8/12(水)	10名
⑬	プリザーブドフラワー講座	6/15(月)、8/17(月)	15名

●時間は①④⑥⑨～⑬午前10時～正午
②③⑤⑦⑧午後1時30分～3時30分

<広告>

広告掲載枠です

詳しくは今月号の広報せんなんをご覧ください

上記の広告に関するお問合せは、合同会社IM総合企画へ(☎072-275-5449)

●読者プレゼント!

1名さまに!

手作り木工
木のおもちゃ&家具
ソーシオン
sosion 夢工場

応募締切
6月25日(木)締切

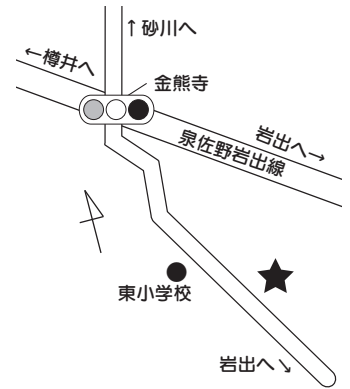

金熊寺川のせせらぎが聞こえる静かな山あいに工房を構える、sosion 夢工場さま。注文が入ってから一点一点制作に取り掛かる木製商品は日本全国から注文が入ります。中でも人気なのは、ままごとセットの木製キッチン。子どもたちの笑顔を思い浮かべながら、オーナーが心を込めて仕上げます。そんなオーナーのもとへ最近、今まで大切に使用してきた家具の修繕やリメイクのご依頼もよく舞い込むのだそう。木の温かみをよく知るオーナーが、思い出の詰まった大切な品をご要望に応じてよみがえらせてくれます。ダイニングセットやキッチン用のデスク等、ニーズに合わせて新商品も日々考案中とのこと。本市ふるさと納税サポート事業者でもある sosion さま。木目が美しいパイン素材と自然塗料を使った、こだわりの家具を泉南からお届けします。今回は、姫鏡台 (5,980 円相当) を sosion さま (信達金熊寺 159-1 / ☎ 485-3450 / 営業時間：午前 9 時～午後 6 時) から 1 名さまにプレゼント。

【応募方法】 郵便番号、住所、氏名、電話番号、年齢、を明記し、ハガキか F A X、Eメールで、**今月号の感想や市政へのご意見、プレゼントへのご意見、身近な話題等を必ずお書き添えください。** なお、応募はお1人さま、1賞品につき1回のみ有効です

【応募先】 〒 590-0592 (住所不要) 広報せんなん 6月号プレゼント係へ FAX:483-0325 / e-mail:hisyo@city.sennan.lg.jp (タイトルに「広報せんなん 6月号プレゼント係」と必ず明記)

【問合せ】 秘書広報課 (☎ 483-0002)

応募の際ご提供いただいた個人情報、は、泉南市個人情報保護条例に基づき、当選者への賞品受け渡しのためにプレゼント提供店に提供する以外には利用しません。抽選結果は、当選者に「プレゼントの当選のお知らせ」ハガキの発送をもって代えさせていただきます。

相談あんない

新型コロナウイルス感染症拡大防止の対応のため、各種相談を中止する場合があります

区分	相談名	とき	ところ	問合せ
法律 行政	法律相談 (本人に係る相談)	6/4(木)、18(木)、25(木)9時15分～11時55分 ▽申込みは実施日前日に電話で9時から先着8名受付	市役所別館 2階産業観光課 (予定)	産業観光課 (☎ 483-8191)
	行政なんでも相談	6/18(木) 14時～16時	市役所別館 2階会議室4 (予定)	産業観光課 (☎ 483-8191)
	消費者相談	月～金曜日 10時～正午、13時～16時	市役所別館 2階消費生活センター	消費生活センター (☎ 447-8099)
	行政書士相談 (相続・遺言・交通事故ほか)	第2金曜日 (祝祭日の場合は第3金曜日) 13時～16時。要予約。定員6名	市役所別館 2階会議室4 (予定)	行政書士会泉州支部事務局 (☎ 483-7373)
	建築基準法相談	第4水曜日 13時～15時 (1名25分) 予約受付第3水曜日まで	市役所別館 2階会議室4 (予定) 予約受付時に決定	審査指導課 (☎ 447-9015)
労働 就労	ハローワーク情報 (週1回更新)	月～金曜日 執務時間中	市役所別館 2階産業観光課	産業観光課 (☎ 483-8191)
	ハローワーク情報 (毎日更新)	月～金曜日 執務時間中	市民交流センター	地域就労支援センター (☎ 485-1401)
	労働相談	6/11(木) 13時～16時	市役所別館 2階会議室4	産業観光課 (☎ 483-8191)
	就労支援相談	月～土曜日 9時～17時30分 (土曜日は要予約)	市民交流センター	地域就労支援センター (☎ 485-1401)
	農事相談	第4金曜日 9時30分～正午 (要電話予約)	農業委員会事務局	農業委員会事務局 (☎ 483-9975)
子育て 教育	母子相談	月～金曜日 9時～17時	市役所 1階家庭支援課	家庭支援課 (☎ 483-3472)
	子ども相談 (家庭児童相談)	月～金曜日 10時～16時 (来所の場合は要予約)	市役所 1階家庭支援課	家庭児童相談室 (☎ 485-1586)
	教育相談 (カウンセリング)	月～金曜日 10時～16時	市役所 1階指導課	指導課 (☎ 483-3671)
	進路支援 (奨学金等相談)	月～土曜日 9時～17時30分 (土曜日は要予約)	市民交流センター	人権協会 (☎ 485-1401)
	健康福祉 人権	障害者相談員による相談	月～金曜日 (要電話予約)	随時相談の上、決定
高齢者障害者住宅改造相談		第4月曜日 13時30分～16時30分	あいびあ泉南	せんなんピアセンター (☎ 482-0114)
心配ごと相談		木曜日 9時～正午	あいびあ泉南	社会福祉協議会 (☎ 482-1027)
総合生活相談		月～土曜日 9時～17時30分 (土曜日は要予約)	市民交流センター	人権協会 (☎ 485-1401)
生活困窮者相談		月～金曜日 8時30分～17時30分	市民交流センター	こさボ泉南 (☎ 0120-968-141)
人権擁護委員による相談		第3金曜日 14時～16時	市役所 1階市民相談室	
女性相談 (面接)		第1金曜日13時～16時、第2火曜日17時～20時 第4金曜日10時～13時	市民交流センター	人権推進課 (☎ 480-2855)
女性のための電話相談		木曜日10時～正午、13時～15時 (祝日、第5木曜日除く)	専用電話 (☎482-0590)	
人権に関する相談		月～土曜日9時～17時30分 (祝日除く、土曜日は要予約)	市民交流センター	人権協会 (☎ 485-1401)
税金		税の相談	8・10・12月の第3水曜日 13時～16時	市役所 1階市民相談室
	夜間納税相談	毎月10日 (土日祝日は翌執務日) 17時45分～20時	市役所 1階税務課 市役所 1階保険年金課	税務課 (☎ 483-9033) 保険年金課 (☎ 483-3432)

ようこそ JET ②

外国青年招致事業

本市では、来日を心待ちにしている JET メンバーと度々メールでやり取りをしています。今回はそのメールの一部をご紹介します。

【問合せ】 人権国際教育課 (☎ 483-3672)



①ペルーから来日する CIR (市役所で働く国際交流員)

Greetings once again from Lima. I hope you are all doing well, even if the circumstances are quite complicated. We're going through really difficult times and it's a shame how this virus has affected the whole world. However, I'd like to let you know that I'm still really excited to work at Sennan City Hall and I'll be waiting for the situation to calm down so I can go gather with you. As always, I'll be patiently expecting any news from you and I'll be looking forward to working together! My best wishes and regards to you and your families!

リマからまたごあいさつします。状況はとても複雑になってきましたが、皆さんがお元気であることを願っています。私たちは本当に困難な状況に直面しており、このウイルスが全世界に与える大きな影響を残念に思います。しかし、私は泉南市役所で働くことを本当に楽しみにしていて、状況が落ち着いて皆さんと一緒にお仕事ができる日を心待ちにしています。引き続き私は皆さんからの連絡をじっと待ちつつ、一緒に働けることを楽しみにしています。ご自愛ください。ご家族の皆さんにもよろしくお伝えください。



②アメリカから来日する ALT (学校で働く外国語指導助手)

I hope you are doing well amidst the current pandemic our world is in. First I want to say it is an honor to be a part of your team. Thank you for allowing me to create a positive impact on not only the students in Sennan but the people as well. I am extremely excited to prepare for my next journey towards Sennan. Thank you and have a great day.

世界が直面しているパンデミック(世界的大流行)の真ただ中ですが、お元気ですか。まず、あなたのチームの一員になれたことをとてもうれしく思います。泉南市の学生だけでなく、市民の皆さんの明るい未来を共に築いていく機会をいただき感謝しています。私は次なる新天地として泉南市を訪れる日を心から楽しみにしています。ありがとうございます、良い1日を。



● JET サポーター募集!

本市で住むことになる JET メンバーは、言語や文化の違い等さまざまな課題や困難に出会うと思います。JET メンバーの生活に必要な支援、情報提供等のサポートをしていただくサポーターを募集します。今後、市ウェブサイト等で詳細を掲載していきます。

新型コロナウイルス感染症の影響により JET メンバーの来日が遅れています



がん下には お花がいっぱい 自然の砂浜

＜西信達小学校の児童が作りました＞



樫井川河口には、大阪湾では数少ない自然の砂浜が広がります。海浜植物の群生地で、5月から咲きはじめるハマヒルガオは、まるでピンクのカーペットのようです。ほかに片足立ちのアオサギ、川底のウナギ、夏にはボラの大群、冬には野鳥が集まり、とてもにぎやか。それに魅せられた地域の方々が、この環境を保全しています。

【問合せ】埋蔵文化財センター

(☎ 483-6789)

「ええとこいっぱい！せんなんかるた」は、泉南市の48の「ええとこ(魅力)」を紹介するカルタです。平成27年度に行政と市民、小学校との協働により作成し教育委員会から刊行したものです。埋蔵文化財センター、各公民館、図書館、観光案内所の窓口で1部850円で販売しています。

〇〇〇 今月の表紙 〇〇〇

長慶寺「アジサイ寺」

季節ごとに色とりどりの花が咲く泉南市。梅雨の時期に美しい花を咲かせるアジサイも市内のあちこちで楽しむことができます。中でも長慶寺は、別名「アジサイ寺」とも呼ばれ、広い境内には多くのアジサイが植えられています。長慶寺は、小高い丘に位置し、境内へつながる百段の石段はいにしえより「厄よけの石段」と伝えられ、女性は33段目、男性は42段目を上ったところで厄よけを念ずればご利益があるとされています。石段の途中の山門では、

仁王像が勇壮な姿をみせ、さらに上ると広い境内が広がり、本堂、香炉堂、開山堂（多宝塔）、大師堂があります。



広報せんなん 6月号 (No.660) 令和2年6月1日発行

【編集と発行】泉南市総合政策部秘書広報課 〒590-0592 泉南市樽井一丁目1番1号、Tel:072-483-0002 (秘書広報課直通)、Fax:072-483-0325、e-mail:hisyo@city.sennan.lg.jp、http://www.city.sennan.lg.jp/

各課へのお問合せは広報せんなん各記事に記載の直通番号へおかけください。記事の掲載を希望される方は、各担当課へお問合せの上、ご相談ください。

各課直通番号が不明な場合は、483-0001 (総務課)へおかけください。

広報紙が届かない場合またはそのようなご家庭をご存知の方は、秘書広報課へご連絡ください。なお、民間の広告や折込チラシについては市が推奨・斡旋しているものではありません。

泉南市の人口・面積

人口	61,372人 (- 85人)
男性	29,701人 (- 61人)
女性	31,671人 (- 24人)
世帯数	26,319世帯 (+ 11世帯)
面積	48.98 km ²

4月末現在 () 内は前月比