



### 伝統を受け継ぎ、そして未来へ

「郷土文化の飛躍と地区の祭から、市全体の祭へ」をスローガンに始まった泉南市祭礼パレード。第7回目となる祭礼パレードが爽やかな秋空のもと、盛大に開催され、各地区自慢のやぐら17台が市役所前に集結、それぞれが趣向をこらしたやぐらの曳行を披露しました。本祭礼(10月12日・13日)にさきがけての開催となった今回の祭礼パレード。この日のために、幾度となく会合を重ねてきた青年団や三十人組の若者たちの努力も報われ、セレモニー終了後に行われた記念撮影でも終始笑みがこぼれていました。

(10月6日)

# 今月の主な内容

- 伝統を受け継ぎ、そして未来へ ...1
- 平成14年度予算の主要施策 ...2~3
- 情報BOX ...4~9
- information (お知らせ) ...10~17
- 人権シリーズ ...18~19
- 健康コーナー ...20~21
- まちかどスナップ ...22~23
- ふるさと歴史紀行...24
- 記事中の問い合わせ
- 内線番号が書かれたものは、市役所(83-0001)へ
- その他については、下記へ

消防本部	85-0119
水道部	82-6551
清掃課	83-5875
保健センター	82-7615
市民体育館	82-1000
文化ホール	82-7767
図書館	82-7766
青少年センター	84-3500
人権ふれあいセンター	83-6447
樽井公民館	83-4361
新家公民館	83-9314
信達公民館	83-9264
西信達公民館	83-9270
総合福祉センター	
(あいびあ泉南)	85-0707
埋蔵文化財センター	
(古代史博物館)	83-6789

泉南市の人口(9月末現在)	
人口	65,245人
男	31,848人
女	33,397人
世帯数	23,035世帯

# 平成14年度予算の主要施策をお知らせします

## 予算編成の基本方針

泉南市の財政状況は、今なお続く日本経済の低迷による社会情勢の影響を受け、四年連続の赤字決算という過去に経験したことがない極めて厳しく・深刻な状況となっております。平成十四年度当初予算の編成にあたっては、財政再建のため、歳入の安定的確保に万全を期するとともに、より一層の行政経費の節減に努めていきます。また、人権、教育、福祉及び環境の四つをキーワードとし、市民生活関連分野及び将来の泉南市の発展を見据えつつ、施策の優先順位の徹底を図りながら財源の配分を行いました。その予算の概要(主な施策)をお知らせします。なお、印は新規事業・施策となっております。

## 問合せ〓政策推進課(内線一八七・三四九)

ふれあいのあるまち いきがいのあるまち  
 すべてのひとが共同参画できる共生の地域づくり

一、人権尊重の社会の実現 人権啓発〓62万円 人権教育〓144万円 人権教育研究〓428万円 啓発〓673万円 人権ふれあいセンターの運営〓1016万円 労働対策〓25万円 非核平和〓41万円二、男女共同参画社会の実現 女性政策の推進〓325万円

子どもがいきいきと学べる学校づくり、幼児教育の充実 教育研究施策〓1008万円 学校施設整備〓1億5969万円 教育扶助施策〓9659万円一、義務教育の充実 語学指導等を行う外国青年招致〓465万円 特色ある教育活動推進〓132万円 総合的教育力活性化〓140万円 学校給食〓1億4359万円 青少年サポート推進〓164万円 学校図書館整理要員〓604万円

だれでも、いつでも、どこでも学べる社会づくり一、生涯学習推進システムの整備 公民館〓2251万円 図書館〓4965万円二、生涯学習社会をめざして 成人教育〓959万円 青少年教育〓222万円 青少年の健全育成〓431万円 青年の森開設〓419万円 青少年センター〓1625万円 社会体育推進〓618万円

一、農林業の振興 農業振興〓707万円 水田農業経営確立対策〓243万円 経営構造対策〓311万円 (仮称)農業公園整備〓4億2433万円 水路改修〓1103万円 林業振興〓3497万円二、水産業の振興 水産振興〓118万円 泉南ブランドづくり

一、工業の振興 企業誘致促進〓461万円二、商業の振興 商工業振興〓2237万円三、観光・レクリエーションの振興 海水浴場の開設〓11万円 広域観光振興〓57万円 観光PR用パネルの作成〓2万円 つばさのまちフェスタの開催〓1215万円

充実した労働・消費生活づくり

一、労働生活の充実 労働者定着対策〓40万円 中小企業退職金共済掛金補助〓240万円 労働教育等振興対策〓45万円 労働行政対策〓49万円二、消費生活の充実 消費者相談員の設置〓229万円 商品量目調査〓2万円 消費者講座の開催〓16万円

利便性を向上する情報ネットワークづくり

一、情報網の整備 CATV事業の推進〓1365万円 行政情報ネットワーク整備〓2135万円

快適なまち 個性のあるまち

水・緑の環境づくり

一、水・緑環境の保全と活用 緑の基本計画策定〓700万円二、公園・緑地の整備 公園等の管理〓4541万円

住みやすい生活環境づくり

一、市街地の整備 生産緑地地区の都市計画変更の実施〓250万円二、良好な住環境の形成 市営住宅の管理〓4212万円 環境整備〓1793万円 住居表示維持管理業務の実施〓153万円三、河川・上下水道の整備 公共下水道〓14億4261万円 排水路維持改修〓1792万円

交流ネットワークづくり

一、拠点地区の整備と交流軸の形成 地区計画区域内整備〓151万円 和泉砂川駅前整備〓706万円 樽井駅周辺整備〓202万円二、道路の整備 関西国際空港連絡南ルート等早期実現期成会〓10万円 信達樽井線改良〓7955万円 砂川榎井線新設〓1億406万円 市場長慶寺砂川線改良〓5億176万円 防潮堤道路整備〓1億5382万円 道路新設改良〓7891万円 道路維持修繕〓7825万円 道路台帳整備〓400万円

構想実現のために

市民参加の推進

ABC委員会への助成〓450万円 情報公開制度・個人情報保護制度の推進〓73万円 広報活動の充実〓1988万円

公聴事業の推進〓113万円

行政運営の活性化

行政評価システムの導入〓350万円 第4次総合計画(実施計画)の策定〓250万円 住民情報システムの運用〓1億4509万円 財務会計システムの運用〓2516万円

財政運営の効率化

行政評価システムの導入〓350万円 (再掲) 第4次総合計画(実施計画)の策定〓250万円(再掲)

広域行政の推進

国内交流〓6万円

## 一般会計・歳出予算 200億8435万円

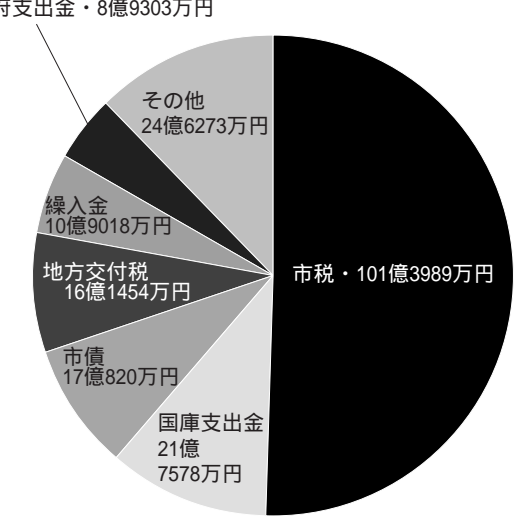
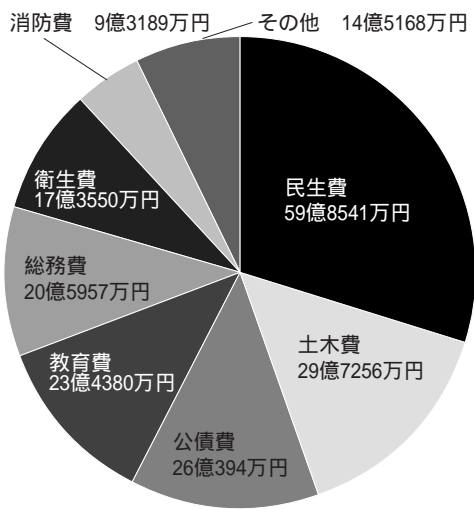

## 一般会計・歳入予算 200億8435万円

一、環境問題への取り組み 公害対策〓167万円 新エネルギー普及啓発〓18万円 塵芥処理〓5億7296万円 し尿処理〓2億6252万円 環境整備対策〓441万円 合併処理浄化槽設置整備〓6145万円 火葬場環境整備〓511万円

安全で災害に強い防災都市づくり

一、総合防災体制の確立 溜池改修〓2983万円 河川維持改良〓984万円 防災備品の整備〓60万円 災害時における避難所対策〓30万円二、消防体制の強化 消防施設の整備〓1220万円 消防水利の整備〓222万円 救急体制の整備〓2907万円 防火啓発〓100万円

安全で便利な地域づくり

一、公共交通機関の整備と交通安全対策 交通安全対策〓7440万円二、防犯対策の充実 防犯対策〓159万円

都市、自然と調和したものづくり

一、農林業の振興 農業振興〓707万円 水田農業経営確立対策〓243万円 経営構造対策〓311万円 (仮称)農業公園整備〓4億2433万円 水路改修〓1103万円 林業振興〓3497万円二、水産業の振興 水産振興〓118万円 泉南ブランドづくり

一、工業の振興 企業誘致促進〓461万円二、商業の振興 商工業振興〓2237万円三、観光・レクリエーションの振興 海水浴場の開設〓11万円 広域観光振興〓57万円 観光PR用パネルの作成〓2万円 つばさのまちフェスタの開催〓1215万円

充実した労働・消費生活づくり

一、労働生活の充実 労働者定着対策〓40万円 中小企業退職金共済掛金補助〓240万円 労働教育等振興対策〓45万円 労働行政対策〓49万円二、消費生活の充実 消費者相談員の設置〓229万円 商品量目調査〓2万円 消費者講座の開催〓16万円

利便性を向上する情報ネットワークづくり

一、情報網の整備 CATV事業の推進〓1365万円 行政情報ネットワーク整備〓2135万円

快適なまち 個性のあるまち

水・緑の環境づくり

一、水・緑環境の保全と活用 緑の基本計画策定〓700万円二、公園・緑地の整備 公園等の管理〓4541万円

住みやすい生活環境づくり

一、市街地の整備 生産緑地地区の都市計画変更の実施〓250万円二、良好な住環境の形成 市営住宅の管理〓4212万円 環境整備〓1793万円 住居表示維持管理業務の実施〓153万円三、河川・上下水道の整備 公共下水道〓14億4261万円 排水路維持改修〓1792万円

交流ネットワークづくり

一、拠点地区の整備と交流軸の形成 地区計画区域内整備〓151万円 和泉砂川駅前整備〓706万円 樽井駅周辺整備〓202万円二、道路の整備 関西国際空港連絡南ルート等早期実現期成会〓10万円 信達樽井線改良〓7955万円 砂川榎井線新設〓1億406万円 市場長慶寺砂川線改良〓5億176万円 防潮堤道路整備〓1億5382万円 道路新設改良〓7891万円 道路維持修繕〓7825万円 道路台帳整備〓400万円

構想実現のために

市民参加の推進

ABC委員会への助成〓450万円 情報公開制度・個人情報保護制度の推進〓73万円 広報活動の充実〓1988万円

公聴事業の推進〓113万円

行政運営の活性化

行政評価システムの導入〓350万円 第4次総合計画(実施計画)の策定〓250万円 住民情報システムの運用〓1億4509万円 財務会計システムの運用〓2516万円

財政運営の効率化

行政評価システムの導入〓350万円 (再掲) 第4次総合計画(実施計画)の策定〓250万円(再掲)

広域行政の推進

国内交流〓6万円

# 情報BOX

催し・講座・募集など、市民の皆さんが参加できる情報のページ



市役所	83-0001
図書館	82-7766
市民体育館	82-1000
樽井公民館	83-4361
文化ホール	82-7767
古代史博物館	83-6789
青少年センター	84-3500

## 友だち・家族で卓球を楽しもう!

とき〓十一月一日金〓三十日(土)の毎週 水曜日は午後五時〓七時 金曜日は午後四時〓六時 土曜日は午前十時〓正午(十一月六水、十六日土はありません) ところ〓青少年センター 対象〓市内の小・中学生とその保護者 定員〓二〇人 費用〓無料 申込み・問合せ〓使用する日に青少年センター

## 読み聞かせの会を開催します

とき〓一、十一月六日(水)二、十一月十六日(土)三、十一月十四日(水)四、十一月二十一日(土) 時間〓一、三、は午後四時〓四時半二、四、は午前十一時〓十一時五十分 ところ〓青少年センター 内容〓お話や紙芝居などの楽しい読み聞かせ会 対象〓小学生以下の子どもとその保護者

## 野鳥観察会に参加しませんか

とき〓一、十一月九日(土)二、十二月十四日(土)の午前九時〓正午 ところ〓市内の野鳥観察スポット 対象〓市内の小・中学生 定員〓各三十人 参加費〓無料 申込み・問合せ〓青少年センター

## 図書館・土曜おはなしひろばのお知らせ

毎月第二土曜日は、おはなしひろばの日! いろいろな昔話を語り、お父さん・お母さん、お子さんといっしょにおはなしの世界をお楽しみください。 とき〓内容〓対象〓十一月九日(土) ちいさいこのじかん(午後二時半〓三時で四歳以上小学生以下) 申込み〓事前申込みは不要です 問合せ〓高齢障害福祉課(内線三〇七)

## 泉南楽しいな読書会を開催します

とき〓十一月十六日(土)午前二時〓四時 ところ〓青少年センター 内容〓絵本をもっと楽しく読むためには、講師〓今井藤子さん(根っこ会) 対象〓十八歳以上の方で、こどもに本などを読み聞かせたい方、紙芝居や人形劇をはじめたい方 定員〓一五人 参加費〓無料 申込み・問合せ〓青少年センター

## 英会話教室の参加者を募集します

ABC委員会平和と国際交流推進チームでは、英語を身近に感じ、親んでもらおうと英会話教室を開催します。 とき〓平成十四年十一月〓平成十五年三月の第二、四金曜日午後二時〓三時半(第一回は十一月二十二日(金全八回)と) ところ〓樽井公民館 内容〓中学校レベルの英会話 対象〓泉南市内在住の二十歳以上の方(学生は除く) 参加費〓二〇〇〇円 定員〓二〇人(多数の場合抽選) 申込み〓十一月十一

## NPO法人泉南ふれ愛の里第二回講演会を開催します

日本の古典・人形浄瑠璃「吉音会」公演とコーラスをお楽しみください。 とき〓十一月十六日(土)午後一時受付、一時半開演〓三時と ところ〓あいびあ泉南 内容〓第一部はコーラス(エコー砂川) 第二部は人形浄瑠璃(演目は「寿三番叟 傾城阿波鳴門」)

## 保育所に遊びに来ませんか

泉南市立保育所では所庭の開放を実施します。保育所や幼稚園に通っていない方、親子で保育所に遊びにきませんか。また、子育て相談も行っています。 保育所名・開放日・連絡先〓一、信達保育所・十一月十二日(火)(83)4642 二、樽井保育所・十一月十二日(火)(82)0074 三、浜保育所・十一月十九日(火)(82)2660 四、鳴滝第一保育所・十一月十九日(火)

## 市内一斉美化運動に参加しませんか

日(月)(必着)までに、往復八ガキに英会話教室希望、住所、氏名、年齢、電話番号を明記の上、千五九〇・〇五九二泉南市樽井の一のの一・泉南市役所政策推進課へ 問合せ〓政策推進課(内線二八七)

## ふれあい交流祭を開催します

関西国際センター研修生交流支援協議会では、世界各国から日本語を勉強するために来日中の関西国際センター研修生と地元住民とのふれあい交流祭を開催します。 とき〓十一月二十三日 午後一時〓四時 ところ〓国際交流基金関西国際センター(田尻町)

(83)4041)五、ちびっこ広場(鳴滝第二保育所内の遊戯室 所庭)・十一月十三日(水)、二十七日(水) 開放時間〓一、三、五、は午前十時〓十一時半二、四、は午前九時半〓十一時 問合せ〓児童福祉課(内線二八一)

## 英会話入門に参加しませんか

あいさつやゲームで、楽しく英語を学びませんか。 とき〓十一月十三日(水)〓十二月十八日(水)の毎週水曜日午後四時〓五時(全六回) ところ〓青少年センター 対象〓市内の小・二〇〇人(多数の場合は抽選) 費用〓無料 申込み〓十一月八日(金)(必着)までに、往復八ガキに英会話入門参加希望、参加者及び保護者の氏名、住所、電話番号、学校名、学年・組を記入の上、千五九〇・〇五九二泉南市樽井八の二三の一八・青少年センターへ 問合せ〓青少年センター

## 砂川センター福祉公開講座

府立砂川厚生福祉センターでは、支援費制度をテーマに、福祉公開講座を開催します。 とき〓十一月十四日(木)午後二時〓四時 ところ〓あいびあ泉南

## 信達中学校校区ふれあいフェスタ

内容〓日本の遊び、餅つき、折り紙、踊り、茶会、ファッションショー、習字、施設見学ほか 参加費〓無料 申込み〓事前申込みは不要 問合せ〓政策推進課(内線一八七)

## 信達中学校校区ふれあいフェスタ

内容〓日本の遊び、餅つき、折り紙、踊り、茶会、ファッションショー、習字、施設見学ほか 参加費〓無料 申込み〓事前申込みは不要 問合せ〓政策推進課(内線一八七)

南・大会議室 内容〓講演「よくわかる支援費制度について」〓選べる福祉で自立実現をめざそう〓講師〓上田晴男さん(西宮のしょうがい福祉をすすめるネットワーク世話人) 入場料〓無料 その他〓手話通訳あり 問合せ〓砂川厚生福祉センター(82)2881

## 泉南アートフェスティバルを開催します

泉南市文化協会では、第十一回泉南アートフェスティバルを開催します。市民の皆さんの丹青こめた、個性豊かな作品をご覧ください。 とき〓十一月十五日(金)〓十七日(日)午前十時〓午後四時 ところ〓文化ホール展示室 内容〓絵画 生花 陶芸 入場料〓無料 問合せ〓文化ホール

## 保育ボランティア育成講座に参加しませんか

あなたの子育て経験を活かし、子育て支援のお手伝いをしていただけませんか。 とき〓一、十一月十五日(金)二、十一月二十七日(水)三、十二月十三日(金)四、平成十五年一月十五日(金)五、二月七日(金) 時間〓いずれも午前十時〓正午 ところ〓一、二、三、五、は樽井公民館四、は未定 内容〓一、保育ボランティア

校区すこやかネット)では、信達校区・ふれあいフェスタを開催します。子どもたちと楽しくふれあい、新しい発見や出会いをしませんか。 とき〓十一月二十三日 午前十時〓午後三時 ところ〓信達中学校運動場 内容〓ステージ、模擬店、手作りゲーム・体験コーナー、フリーマーケット 入場料〓無料 問合せ〓信達中学校(84)1200

# 環一周なんせん乱音躍宮

あれやこれやの1週間。スタンプラリーで豪華賞品が当たる! パトルでゲットだ「ステキな賞品」。

市内一斉スタンプラリーキャンペーン(11月9日(土)~11月17日(日)) = スタンプ台紙を持って、商工祭のチラシを貼っているお店や会社を訪ねるとスタンプを押してくれます。泉南一周環で再発見の1週間に! 3店分のスタンプで豪華賞品の当たる抽選券になります。11月17日(日)にスタンプ台紙を持って文化ホールに大集合! スタンプ台紙は11月9日(土)に新聞折り込みします。子供向け映画を上映(11月16日(土)・文化ホール) = 入場は無料。入場条件としてペットボトル3個をご持参ください 詳細は11月9日(土)の新聞折込みのチラシをご覧ください。

第14回泉南市商工祭(11月17日(日)・文化ホール) = えんやこらパトル、えんやこら市、えんやこらONステージ、子どもの絵画展、スタンプラリー抽選会など、内容いっぱい! 当日は無料配布もあります! 何がもらえるかは当日のお楽しみ。

問合せ = 泉南市商工会青年部商工祭実行委員会 ((83)6365)

## 秋のハイキングに参加しませんか

泉南市体育指導委員協議会では、秋のハイキング参加者を募集します。

とき＝十一月二十三日 午前七時四十五分～午後五時(雨天決行) 市民体育館に集合・解散  
 ところ＝吹田市万博公園内  
 参加費＝大人は三〇〇〇円、子ども(小学六年生以下)は一五〇〇円(バス代、入園料、保険代含む) 定員＝四〇人(先着順) 但し、三〇人に満たない場合は、近辺のハイキングコースに変更します 申込み＝十一月一日(金)～十六日(土)(月曜午後、火曜日は除く)に、お電話で市民体育館(82)1000へ  
 その他＝昼食はご持参ください 問合せ＝市民体育館

## 山地美化キャンペーンに参加しませんか

とき＝十一月二十三日 午前十時～ ところ＝堀河ダム周辺(堀河ダム上流の紀泉ふれあい自然塾駐車場に集合) 内容＝午前中は堀河ダム及び周辺道路の清掃活動、啓発物品の配布 午後は紀泉ふれあい自然塾にて竹細工づくり 定員＝一〇〇人(先着順) 参加費＝無料 その他＝弁当・水筒は各自ご用意

## 津軽三味線 新田親子コンサート

津軽三味線界の親子鷹が華麗で、繊細な音色を奏でる、音容優美な演奏会です。  
 とき＝平成十五年二月二十一日(土)午後一時半開場、二時開演  
 ところ＝文化ホール(全席自由席) 出演者＝新田弘志さん・新田昌弘さん 入場料＝

### ふれあい・メロディーコンサート

羽ばたけ21世紀 青少年の明るい未来へ!をテーマに、大阪府警察音楽隊と泉南市青少年吹奏楽団によるジョイントコンサートを開催します。  
 とき＝12月8日(日) (内線252)  
 午後1時半開場、2時開演  
 ところ＝文化ホール 入場料＝無料。但し、入場整理券が必要です

ください 豚汁の無料配布あり 申込み・問合せ＝十一月十八日(月)までに、お電話で施設管理課(内線五八一)

## 観光ボランティアガイド養成講座

泉南市を訪れる人々にボランティアでガイドをしていただけのボランティアガイドを養成する講座を開催します。  
 とき＝十一月二十四日(日)午後〇時半(JR信太山駅改札口に集合)～四時(雨天決行) 内容＝コース＝フィールドワーク・JR信太山駅・JR和泉府中駅 対象＝ボランティアガイドとして活動する意欲のある方(市内・外は問わない) 講師＝松原右樹さん(府立泉陽高校教諭) 参加費＝無料(交通費は各自負担) 申込み・問合せ＝十一月十七日(日)(必着)までに、電話またはファクスで、氏名(ふりがな)、住所、電話番号、観光ボランティアガイド養成講座受講希望と明記の上、樽井公民館(83)4361 / fax(83)4380

## 映画・柳川堀割物語を上映します

ABC委員会市民の文化推進チームでは、映画上映会を開催します。

一般ノ前売り一五〇〇円(当日二〇〇〇円) 割引ノ前売り一〇〇〇円(当日一五〇〇円) 割引対象は高校生以下、六十歳以上、障害者及びその介護者 チケット販売＝十一月十八日(水)から文化ホールにて販売を開始します(販売時間は午前十時～午後五時) 月曜日、祝日、十二月二十八日(土)～一月六日(月)は除く 問合せ＝文化ホール

## 図書館の臨時職員登録者を募集します

資格＝司書資格取得者または図書館業務経験者で昭和二十八年四月二日以降に生まれた人 雇用条件＝勤務日は月曜日(休館日)を除く変則勤務(一、

## 農業・農空間四季写真コンテスト作品を募集

テーマ＝大阪府内の農業・農空間の四季 作品＝LL判以上のプリント 未発表作品 組み写真・複数応募可 撮影時期は問いません 申込み＝十一月二十九日(金)(必着)までに、作品の裏面に住所、氏名、年齢、電話番号、職業、写真のタイトル、撮影場所、撮影日をご記入の上、〒五九〇・〇五九二(住所不要) 泉南市役所農林水産課まで郵送または直接ご持参ください 問合せ＝農林水産課(内線五七六)

## パソコン初級講座に参加しませんか

パソコンを使って、クリスマスカードなどをつくりませんか。ふるって、ご参加ください。

毎日の週五日(水、木、金、土の週四日三、土、日、火の週三日四、水、木、金の週三日) 勤務時間は午前九時～午後五時 賃金は時間給七七〇円 申込み＝履歴書(写真貼付)を持参の上、図書館へ その他＝採用は必要に応じて行いますので、登録された方が直ちに採用されるとは限りません 問合せ＝図書館

## 保育所の臨時職員登録を受付します

市立保育所の臨時保育士・調理員の登録希望者を募集します。 資格＝保育士は保育士資格取得者 調理員は調理師資格取得者 申込み＝履歴書(写真貼付)と資格証明書の写しを持参の上、児童福祉課へ その他＝採用は必要に応じて面接の上行いますので、登録された方すべてが採用されるとは限りません 問合せ＝児童福祉課(内線二八一)

## リバースクール入園申込みを受付します

入園対象児＝平成九年四月二日生(五歳)～平成十四年四月一日生(一歳)の泉南市に居住する、言葉の遅れ、自閉症、肢体不自由等障害のある通園になじむ児童 定員＝二〇人 実施内容＝週五日 午前九

とき＝十一月二十七日(水)、十二月四日(水)、十一日(水)、十八日(水) 時間は午後七時～九時 ところ＝青少年センター 対象＝十二歳(中学生以上)から二十五歳までの青少年でパソコンの基本操作ができる方 定員＝二〇人(多数の場合は抽選) 参加費＝無料 申込み＝十一月十五日(金)(必着)までに、往復ハガキに参加者の氏名、住所、電話番号、中学生の場合は学校名を記入の上、〒五九〇・〇五九二(住所不要) 泉南市教育委員会生涯学習課へ 問合せ＝生涯学習課(内線二七七)

## 冬休みスキー教室に参加しませんか

泉南市レクリエーションスキーボード連盟では、冬休みスキー教室を開催します。  
 とき＝十一月二十七日(金)～二十九日(日)(市役所集合・解散) ところ＝長野県諏訪湖近郊のブランドシュタカやマススキー場 対象＝小学四～六年生(スキー講習は子どもだけですが、大人の参加も可) 定員＝四〇人(先着順) 費用＝二六〇〇円(中学生以上は二八〇〇円(バス運賃、宿泊費、スキー講習、傷害保険、一部食費を含む) 申込み＝十一月三十日(土)までに、お電話で同連盟事務局・中川(3155)へ

## パソコンに楽しくふれてみませんか

パソコンの基本操作やインターネットを楽しむ体験してみませんか。  
 とき＝十一月三十日(土)、十二月七日(土)、十四日(土)の午後一時～三時半 ところ＝青少年センター 対象＝市内の小学二～三年生 定員＝二〇人(多数の場合は抽選) 参加費＝無料 申込み＝十一月二十二日(金)

## 高齢者の健康づくりグラウンド・ゴルフ大会

高齢者の健康づくりを目的に、六十歳以上の方を対象としたグラウンド・ゴルフ大会を行います。仲間とスポーツを楽しみさわやかな汗を流しませんか。  
 とき＝十二月六日(金)午前九時

時半～午後三時 施設への送迎は保護者で行ってください(施設は子ども支援センター内) 保育料＝無料(但し、給食費、おやつ代として月額五〇〇円を徴収) 申込み＝十二月九日(月)～十三日(金)に、児童福祉課及び子ども支援センターで、申込み受付を行います 聞き取りもいたしますので、必ず保護者の方がお越しください(申込書の配布は十一月二十五日(月)から) 問合せ＝子ども支援センター(82)4168

## 泉南寄席・漫オブームがやって来た!

1980年代、空前の漫オブームを巻き起こした「B&B、ザ・ぼんち、大平サブロー」の皆さんが出演します。

B&B 大平サブロー

2,000円) 割引ノ前売り1,000円(当日1,500円) 割引対象は高校生以下、60歳以上、障害者及びその介護者です チケットの販売＝文化ホールにて好評発売中(販売時間は午前9時～午後5時) 月曜日、祝日は除く 問合せ＝文化ホール(82)7767)

1980年代、空前の漫オブームを巻き起こした「B&B、ザ・ぼんち、大平サブロー」の皆さんが出演します。

当時を知る人はもちろん、漫オブームを経験していない人も必見です。  
 とき＝11月30日(土)午後5時半開場、6時開演  
 ところ＝文化ホール(全席自由席)  
 出演＝B&B、ザ・ぼんち、大平サブロー  
 入場料＝一般ノ前売り1,500円(当日

# 平成14年度後期・スポーツ教室

市民体育館では、スポーツ教室（抽選教室・抽選教室以外）を開催します。健康・体力・仲間づくりのため、ふるって、ご参加ください。  
問合せ＝市民体育館（82）1000

## 抽選教室

教室名	対象	日時	場所	定員	内容
プレニング体操	H10年4月2日～ H11年4月1日生	毎週金曜日 午後3時半～4時半	市民体育館 第2競技場	20人	ごっこ遊び、まねっこ、音楽、うた、いろいろな用具を使って楽しく体を動かします。
チャイルド体操	H8年4月2日～ H10年4月1日生	毎週水曜日 午後3時半～4時半	市民体育館 第2競技場	20人	マット、ボール、鉄棒、トランポリン、跳び箱、音楽等を利用して、体を動かすことが好きになるように進めます。
ちびっこ体操	小学1・2年生	毎週土曜日 午後2時～3時15分	市民体育館 第2競技場	20人	マットの後ろまわり、跳箱の開脚とび、鉄棒の逆上がりができるを目標に、ボールやトランポリンなど色々な運動をします。
親子体操・トトロ	保護者と H10年4月2日～ H12年4月1日生	毎週木曜日 午前10時～11時	市民体育館 第2競技場	25組	リズム体操・歌あそび・手あそびなどをしながら、親子のふれあいを深めます。泉南市体育指導委員協議会・ライフスポーツ振興財団主催

### 抽選教室の抽選方法

一、プレニング体操の受付時間＝11月9日(土)午前9時～9時10分まで  
二、チャイルド体操の受付時間＝11月9日(土)午前10時～10時10分まで  
三、ちびっこ体操の受付時間＝11月9日(土)午前11時～11時10分まで  
四、親子体操・トトロの受付＝11月9日(土)午後1時～1時10分  
前記の時間に受付用紙を受け取り、  
定員を超えた場合は、その場で抽選を行います。なお、受付用紙は1人につき1枚としますので、1人で2人以上の申込みはできません。  
参加希望者の抽選権利は1回です。

## 抽選教室以外

教室名	対象	日時	場所	定員	内容
エアロビクス	一般男子・女子 (初心者向き)	毎週水曜日 午後2時～3時	市民体育館 第2競技場	40人	年齢に関係なく、誰でも始められるやさしいエアロビクスです。
ストレッチandジャズ体操	一般男子・女子	毎週土曜日 午前9時半～11時	市民体育館 第2競技場	40人	からだの硬い人のストレッチと、若さを保ち快適に生活を送れるやさしいジャズ体操です。
トライスポーツ	一般男子・女子	毎週金曜日 午前10時～11時半	市民体育館 第1競技場	20人	誰でも楽しめるニュースポーツ・レクスポーツを中心に、日頃運動不足の人でも簡単に始められるトレーニング・体操などで無理なく体を動かします。
プレ・スポーツ	小学2・3年生	毎週土曜日 午後1時50分～3時	市民体育館 第1競技場	20人	いろいろなボールを使い、楽しみながらのボール運動、遊びの中で個々の能力を高めるように進め、またサッカーに必要なボール扱いやボール感覚等も養います。

対象＝泉南市在住、在勤の方（全日制の高校生は除く）  
費用＝各教室とも10回単位。1教室につき受講料として大人2,000円、子ども1,000円（但し、親子体操・トトロ教室は、親子1組につき2,000円）。また、スポーツ傷害保険料（大人、子ども各450円）が必要です。  
申込み期間＝抽選教室（一、～四、）は、上記抽選方法を参照ください。抽選教室以外（五、～八、）は11月10日(日)～11月17日(日)の各午前9時～午後5時（但し、月曜日午後及び火曜日は休館）。受付期間内でも定員になりしだい締め切ります。  
抽選教室以外でも10日受付開始（午前9時受付整列）の時点で定員を超えた場合は抽選します。  
申込み場所＝市民体育館  
申込み方法＝体育館備え付け用紙に必要事項を記入の上、受講料を添えて申し込んでください。  
その他＝各教室とも11月下旬（一部12月上旬）から始めます。詳しい日程表は受付時にお渡しします  
申込み締切後は、受講料、保険料は返却しません。日程及び時間帯に変更が生じる場合があります。各教室とも申込み人数により開設しない場合があります（この場合、受講料、保険料は返却します）。幼児をつれての受講は、ご遠慮願います（親子体操・トトロ教室も保護者1人につき子ども1人です）。一般男子、女子については、平成14年4月1日現在で満18歳以上の方が対象です。

## 保育所の入所申込みを受付します

平成十五年度の保育所への入所申込みを受付します。入所を希望される方は、次の事項をよくお読みの上、お申し込みください。

公立保育所 信達保育所  
樽井保育所 浜保育所 鳴滝第一保育所 鳴滝第二保育所 私立保育所 西信達保育園 新家保育園 入所対象児 平成九年四月二日生まれ（五歳）～平成十四年十月一日生まれ（六か月）の児童 入所申込書の配布 十一月二十五日から児童福祉課、各保育所で配布 入所申込み 十一月九日（月）～十三日（金）の期間に入所を希望する児童は、市役所児童福祉課（午前九時～午後五時十五分）、各保育所（午前八時半～午後四時半）へ 保育所へ入所できる基準 保育所への入所は児童の保護者のいずれもが、次の理由のうちいずれかに該当する場合で、かつ同居の親族その他の者が、児童を保育することができない場合に限り、昼間に居宅外で労働することを常態としていること 昼間に居宅内で当該児童と離れて日常の家事以外の労働をすることを常態としていること 妊娠中または出産後、間がないこと 疾病にかかり、もしくは

負傷し、又は精神もしくは身体に障害を有していること 長期にわたり疾病の常態にある、又は精神もしくは身体に障害を有していること 震災、風水害、火災、その他の災害の復旧にあたってのこと 市長が認める前記に類する状態にあること その他 家庭の状況や保育所の保育室に余裕がない等の理由により、入所できない場合がありま

## 青少年センター臨時職員雇用登録を受付します

放課後児童会指導員及び青少年センター指導員補助員の雇用登録を受付します。  
対象 六十歳までの健康な方  
申込み・問合せ 青少年センター

## 里山講座に参加しませんか

泉南の里山を大切にすることで、里山の自然を生かしながら、適度に手を入れ、里山本来の豊かな自然環境を取り戻す活動を行っています。山を癒し心も癒す、里山ボランティア活動に、あなたも参加しませんか。  
活動日 第一、四土曜日と第二日曜日 時間はいずれも午前

九時半～午後三時 活動場所 信達金熊寺地区、新家地区の里山 会費 一〇〇〇円（年額）  
申込み・問合せ 樽井公民館

## 外国人の語学ボランティアを募集します

子どもたちに外国語や外国の様子を伝えてくれる外国の方を募集しています。  
とき 基本的に土曜日の開催となります 対象 子どもたちとの交流が可能な外国人の方  
募集人員 若干名 申込み・問合せ 青少年センター

## 青少年センター展示作品を募集します

対象 市内在住の高校三年生までの児童・生徒の作品 募集作品 絵画、工芸、書道ほか  
展示期間 約一ヶ月間 申込み 直接青少年センターへ  
その他 作品はセンター内オープンスペースに展示します 問合せ 青少年センター

## 日本語をはじめように参加しませんか

とき 毎週水曜日の午後六時～七時 ところ 青少年センター  
内容 小学生レベルの日本語 対象 市内在住で以前外国に暮らしていた青少年及び外国



### 子育てサークルネットワークのゆがいな音楽会

## 楽しいクリスマス会に参加しませんか



参加費＝無料  
申込み＝12月10日(火)までに、往復八ガキの往信用に住所、親子の氏名、子の年齢、電話番号。返信用にご自分の宛名を記入の上、〒590-0521 泉南市樽井4の14の15・寺田喜美子方・ABC委員会市民の文化推進チーム・子育てサークルネットワーク事務局まで申し込んでください。  
その他＝イベント当日、お手伝いいただける小学生、中学生のボランティア（お友だち）を募集しています  
問合せ＝生涯学習課（内線247）



Merry X'mas

ABC委員会市民の文化推進チーム（泉南子育てサークルネットワーク）では、子育て中の親子が、お年寄りや障害者の方々と共に楽しくひとときを過ごすクリスマス会を開催します。ふるって、ご参加ください。  
とき＝12月25日(水)午後0時半受付、1時開演  
ところ＝文化ホール  
内容＝スキップ楽団による、家族そろって楽しめる音楽会 楽しい仕掛けがいっぱい（アイアイ、翼をください、おはロック他10曲） 大きな風船やシャボン玉などいろいろなものが出てきます

人の子ども（いずれも中学生まで） 定員 二〇人（多数の場合は抽選） 参加費 一〇〇〇円程度 申込み 往復八ガキに参加者及び保護者の氏名、住所、電話番号、学校名、学年・組を記入の上、〒五九〇・〇五二一 泉南市樽井八の一三の一八・青少年センターへ 問合せ 青少年センター

### 医療助成制度を ご利用ですか

一、老人医療 六十五歳以上七十歳未満の方で、住民税非課税世帯の方及び、特定疾患の受給者証をお持ちの方は老人医療の対象になります(昭和九年三月三十一日までに生まれた方は、制度改正前の所得制限が適用されます)二、一部負担金助成 六十五歳以上の方で、身体障害者手帳一・二級、療育手帳の重度の判定を受けた方、及び特定疾患者 結核予防法、精神保健法の適用を受けた方は、申請していただく医療費の一部負担金が免除されます三、入院時一部負担金相当額限度額認定証 六十五歳以上の方で、住民税非課税世帯の方は、申請していただく入院時の一部負担金が軽減されます四、障害者医療 身体障害者手帳一・二級、療育手帳の重度の判定を受けた方 療育手帳を所持

### 児童手当・特例給付・就学前 特例給付は請求しましたか

家庭生活の安定と、次代の社会を担う児童の健全な育成及び資質の向上を目的に、児童を養育している人に手当を支給しています。支給対象は小学校就学前の児童を養育している人。但し、前年(一月から四月までの請求については前々年)の所得が一定額以上の場合には、所得制限により支給されません。

する方で、中度の判定を受けかつ身体障害者手帳を所持する方五、母子家庭医療 母子家庭の母と年度末まで満十八歳の子  
一、から五、に該当する方は、加入している健康保険証を持参の上、申請してください。但し、家族療養附加金制度のある社会保険等の被保険者の方は、医療費の助成を受けることができません。

### 高齢者の障害者控除に ついてお知らせします

六十五歳以上で、痴呆性老人や寝たきり老人など、老齢により精神または身体に障害のある方は、障害者手帳の交付を受けていない場合でも税法上の障害者控除の対象となります。但し、税法上の障害者に該当するためには、市が発行する「障害者控除対象者認定書」が必要となります。

### 農事相談を ご利用ください

泉南市農業委員会では、十一月

から農家のための農事相談を開致します。農地の転用、貸し借り、売買、農地に関する紛争や農業者年金等について、農業委員が相談に応じます。お気軽にご利用ください。

とき 毎月第四金曜日午前九時～正午  
ところ 市役所別館・消費者相談室 費用 無料  
その他 秘密は厳守されます 予約申込み・問合せ 電話で農業委員会事務局(内線五五一)

### 国民年金相談会(集合 徴収)を開催します

貝塚社会保険事務所の職員も相談に応じますので、お気軽にお越

しくください。なお、年金保険料(平成十二年十月以降分)を納められる方は、当日ご持参ください。  
とき 十一月二十日(水)午後二時～四時  
ところ 樽井公民館 問合せ 国保年金課(内線二五五)

### 税の無料相談所を 開設します

十一月十一日(月)から十七日(日)は税を知る週間です。泉佐野税務署では、近畿税理士会泉佐野支部との共催で「税の無料相談所」を開設し、税に関する様々な相談に応じます。  
とき 十一月十二日(火)午前十時～午後四時  
ところ 泉南サテイ(一階セントラルコート) 問合せ 泉佐野税務署(62)3471

### シリーズ: あいびあ泉南 障害者デイサービスを紹介します

レザークラフト教室  
あいびあ泉南では障害者デイサービス(レザークラフト教室)を開催しています。レザー(皮)に自分の好きなデザインを描き、木槌をトントン、トンとリズムカルに打ちながら刻印してゆきます。そして染料で色鮮やかに、時にはシックに染め上げます。作品は小銭入れ・ペンケース、ベルト・ショルダーバッグなど様々です。自分のペースを大切にしながら、楽しくそして熱心に活動しています。一度のぞいてみませんか?  
とき = 毎週水曜日 午後1時～3時  
ところ = あいびあ泉南 対象 = 身体障害者手帳、療育手帳所持者 申込み・問合せ = お電話で、あいびあ泉南(85)0707 / fax(85)0909)



相談名	とき	ところ	問合せ
法律相談	11月7日、14日、28日 午前9:30～12:00 申込みは電話で実施日 前日の9:00-(先着10人)	市役所・別館 一階会議室	地域振興課 83-0001 (内線583)
行政相談	11月20日 午後2時～4時	市役所・別館 一階会議室	地域振興課 83-0001 (内線583)
市民相談	月～金曜日 執務時間中	市役所・別館 地域振興課	地域振興課 83-0001 (内線583)
消費者相談	毎週月・火・水・金曜日 午後1時～4時	市役所・別館 消費者相談室	地域振興課 83-0001 (内線583)
求人案内	月～金曜日 執務時間中	市役所・別館 地域振興課	地域振興課 83-0001 (内線583)
労働相談	毎月第2木曜日 午後1時～4時	市役所・別館 一階会議室	地域振興課 83-0001 (内線583)
障害者雇用相談	毎月第4水曜日 午後1時～5時	総合福祉 センター	地域振興課 83-0001 (内線583)
人権相談	毎月第3金曜日 午後2時～4時	市役所 市民相談室	人権啓発課 83-0001 (内線212)
健康相談	毎週金曜日 午後1時30分～2時30分	保健センター	保健センター 82-7615
税の相談	毎月第3水曜日 午後1時～4時	市役所 市民相談室	課税課 83-0001 (内線352)

## 相談あんない

82-4111  
市の主な行事をいつでもお聞きいただけます

相談名	とき	ところ	問合せ
母子相談	毎週月・木曜日 午前9時～午後5時15分	市役所 児童福祉課	児童福祉課 83-0001 (内線242)
児童相談	毎月第1・3 木曜日 午前10時～正午	総合福祉 センター	児童福祉課 83-0001 (内線281)
子ども相談 (家庭児童相談)	毎週火曜日 午前9時半～正午 それ以外は予約制	総合福祉センター内 子ども支援センター	子ども相談室 85-1586
知的障害者相談	毎月第2・4 金曜日 午前10時～正午	総合福祉 センター	高齢障害福祉課 83-0001 (内線288)
スポーツ相談	毎月第1日曜日 午前9時～11時	市民体育館	市民体育館 82-1000
心配ごと相談	毎週木曜日 午前9時～正午	総合福祉 センター	社会福祉 協議会 82-1027
教育相談	月～金曜日 午前10時～午後4時	教育相談室	教育相談室 83-3755
女性相談	毎月第1・4金曜日 午後1時～4時 毎月第2水曜日 午後6時～9時	第1金曜日は信 達公民館 その他 は樽井公民館 (電話予約必要)	人権啓発課 83-0001 (内線237)
高齢者・障害者のための 健康相談	毎週月曜・坂口医師 毎月第2・4水曜・ 西森医師 時間は午後1時半～3時	総合福祉 センター	総合福祉 センター 85-0707
農事相談	毎月第4金曜日 午前9時～正午	市役所・別館 消費者相談室 電話予約必要	農業委員会事務局 83-0001 (内線551)

## 悪徳業者が高齢者を狙っています

介護保険を口実にした住宅改修のトラブルが増えています。「市役所の紹介で」とウソをついたり、「モニター価格だから」などと言いつつ、値引きをするようにみせかけ、実は市場価格よりも高い工事費でその場で契約をせまります。

こんな業者が来たときは、遠慮せずにはっきりと断ることが大切です。決して話相手になつてはいけません。住宅改修するときは、必ず事前に、一、ケアマネージャーに相談する二、複数の業者から見積もりをとるようにしてください。工事が始まってからでは手遅れになりかねないので、十分に注意しましょう。

## 各種利子補給・共済掛金補助申請時に納税証明が必要

毎年十二月から一月にかけて、申請の受け付けを行っている 中小企業事業資金融資利子補給 鮮魚小売商対策資金融資利子補給 中小企業退職金共済掛金補助 中小企業資金あつせん融資利子補給の補給補助金について、今年度より納税証明書(市税の完納が確認できるもの)の

添付が必要となりましたので、ご協力をお願いします。

また、融資完済後、随時申請受付を行っている鮮魚小売商対策資金融資信用保証料補給、中小企業資金あつせん融資信用保証料補給についても、同様の取扱い(納税証明書の添付)となりますので、市税の滞納がないよう、ご協力をお願いします。

## 高額医療費の事前申請を受付しています

老人保健法の改正により、高額医療費支給制度が創設され、十月一日以降の診療分より、一定の限度額を超えて、医療機関で一部負担金を支払った場合に限り、医療費の払い戻しを受けることができるようになりました。

この高額医療費の支給申請は、該当のつど、各自が市役所窓口で申請手続きをすることが原則ですが、高齢者の方々の負担を軽減するため、事前に一度申請をしていただくだけで、今後支給対象となることに自動的に支給する取り扱いができます。この取り扱いによる申請を希望する方は、健康保険証 老人保健医療受給者証 印鑑 振込先金融機関の通帳(郵便局は不可)を持参の上、生活福祉課の窓口で申請を行ってください。

## ミニバイクの盗難・紛失は必ず届出ください

ミニバイク(原動機付自転車)が盗難にあわれた方、紛失された方は、警察への被害届と同時に市役所課税課への廃車届が必要です。警察から市役所への連絡はありませんので、心当たりの方は早急に手続きを行ってください。

## かしのき号からのお知らせ

移動図書館「かしのき号」は、おとなの本・こどもの本、あわせて約二六〇冊を積んで、市内二カ所のステーションを月に二回ずつ巡回しています。本を借りられる方は、図書館の貸出券が必要です。また、お持ちでない方は、住所の確認できるもの(免許証、保険証、泉南市民証など)をお持ちください。お一人五冊まで借

## 違反建築をなくそう！ 建築・宅地建物取引相談会

専門家による建築・宅地建物取引相談会を開催します。また、違反建築防止パネル展も同時開催します。で、お気軽にお越しください。

とき一、相談会は十一月五日(火)午後二時～四時二、パネル展は十一月五日(火)～八日(金)の午前九時～午後五時半まで 八日は正午までとところ一、泉南市民センタービル 内玄関ロビー(岸和田市野田町三丁

## 朝鮮半島・台湾出身の軍人・軍属であった方及び遺族の皆さまへ

旧軍人・軍属等として戦死された方のご遺族や重度戦傷病者の方(帰化された方も含む)に甲斐金等が支給されます。つきましては、説明会を開催しますので、ご関心やお心当たりのある方は、お気軽にお越しください。

とき一、十一月十九日(火) 午前十時～十一時半 午後一時～四時半二、十一月二十日(水) 午後一時～四時半 ところ一、生野区民

## 農地転用許可等の申請締切日を変更します

農地転用許可等の申請締切日は毎月末ですが、十二月分については、大阪府の審査日が十二月十三日となっておりますので、泉南市十二月農業委員会定例会が例より早く開催されます。つきましては、農地転用許可等の申請締切日を十一月二十日(水)に変更しますので、ご注意ください。

問合せ一、農業委員会事務局(内線五二)

## ホームページ作成の在宅ワーク商法

の仕事がある。パソコンの代金は一ヶ月だけ負担すれば、その後は仕事の報酬でまかなえる」と言われ、クレジットで契約した。しかし、検定試

の内容は難しく、高額なので解約したい。事例一、電話で「簡単な検定を受ければ、パソコンを使ったホームページ作成内職 特定商取引法では、業務提供

にした書面の交付を義務づけました。また、契約してしまつた場合でも、契約書面を受け取つた日から二十日以内であれば、クーリング・オフができます。また、約束された業務が提供されない場合等には、信販会社に対して支払いを停止することができます。トラブルに巻き込まれたら、早めに消費生活センターに相談しましょう。

問合せ一、消費者相談室(内線三一九)

**サンエス温水プールセンター**  
11月1日～12月7日 ☎84-2627

開館日 休館日  
受付時間 (午前9:15～午後7:00)  
利用料金  
大人 = 500円  
高校生 = 300円  
小・中学生 = 200円  
高齢者 = 250円

幼児の入場は、水着を着用された保護者の方の同伴が必要です。保護者同伴の場合でも、保護者1人につき幼児2人に制限します。気象警報が発令された時は、臨時休館になる場合があります。

**市民体育館カレンダー**  
11月1日～12月7日 ☎82-1000

体育館をご利用いただく場合は必ず、上ぐつをご持参ください

開館時間 = 午前9時～午後10時 (行事によって早く閉館する場合があります)

**市立公民館カレンダー**  
11月1日～12月7日 ☎83-4361

開館時間 = 午前9時～午後10時 (行事によって早く閉館する場合があります)

**自動車図書館・かしのき号11月/12月巡回日程のお知らせ**

ステーション名	巡回日		時間	ステーション名	巡回日		時間			
	11月	12月			11月	12月				
鳴滝第2小学校	6日	20日	4日 18日	水	2:00～4:45	一丘団地	13日 27日	11日 25日	水	3:00～4:45
楠台1号公園	6日	20日	4日 18日	水	3:15～4:00	サンハイツ和泉砂川	14日 28日	12日 26日	木	2:00～2:45
金熊寺	7日	21日	5日 19日	木	2:30～3:15	八幡山自治会館	14日 28日	12日 26日	木	3:15～4:00
ファミリー南大阪	7日	21日	5日 19日	木	3:00～4:00	浜老人集会場	8日 22日	13日 27日	金	2:00～3:00
関空山の手台	1日	15日	6日 20日	金	2:00～4:00	西信達公民館	8日 22日	13日 27日	金	3:15～4:00
砂川集会所前	1日	15日	6日 20日	金	3:00～4:00					
青少年センター前	13日	27日	11日 25日	水	2:00～2:30					

本をたくさん読みましょう!

**市立図書館カレンダー**  
11月1日～12月7日 ☎82-7766

開館日(午前10時～午後5時)  
休館日

借書券の申し込みは、お早めに!

## 粗大ごみ収集時に 爆発事故が発生!

去る九月四日(水)、粗大ごみ収集中の収集車両内で爆発事故が発生しました。初期消火により大事故にいたりませんでした。カセットガスボンベやスプレー缶の混入が原因と考えられます。

カセットガスボンベとスプレー缶は、完全に使い切ってから、安全な場所ですべてを明け、不燃ごみとして清掃課に電話によりお申込みください。粗大ごみ、かん・びんの収集日には絶対に出不さないよう、ご協力をお願いします。

問合せ＝清掃課(83)5875)

## 特定優良賃貸住宅空き家の入居者を募集します

入居者の所得に応じて、府が家賃の一部を補助する中堅所得者向けの「大阪府特定優良賃貸住宅」の空家登録者を募集します。

募集期間＝平成十五年三月三十一日(月)まで 募集住宅名「エバーグリーン」中小路(中小路) サニーハウス泉南(信達市場) 申込書の配布＝大阪府住宅供給公社及び泉南住宅管理事務所等で配布 申込み＝所定の申込用紙に必要事項を記入の上、同公社まで(先

着順で受付) 問合せ＝大阪府住宅供給公社民間住宅課(06・6203・5451)

## りんくう南浜2号緑地テニスコートの貸出を休止します

りんくう南浜2号緑地テニスコートの改修工事に伴い、平成十五年一月一日～二月二十八日の期間、テニスコートの貸出を全面休止いたします。年内の利用予約については、十二月二十五日まで受付します。

なお、改修後の利用予約については、平成十五年三月三日から再開しますので、ふるってご利用ください。

問合せ＝施設管理課(内線五八一)

## あなたの人生を破滅させる 覚せい剤・麻薬・シンナー

ここ数年、覚せい剤等の薬物乱用が急増しています。覚せい剤や麻薬、シンナー等の薬物は、人の身体や精神を蝕むだけでなく、家族を巻き込み、家庭崩壊や経済破綻を引き起こします。また、薬物乱用による幻覚、妄想は無差別殺人や放火などの凶悪犯罪や交通事故を引き起こすなど、恐ろしい結果をもたらします。

仕事に関する相談 申込み・問合せ＝お電話で、泉南市商工会(83)6365)

## 可燃ごみの収集日を 一部変更します

十一月四日(月)の祝日に伴い、可

収集地域	収集が休みの日	振替え収集日
月・木曜日	11月4日月曜日	11月5日火曜日
火・金曜日	11月5日火曜日	11月6日水曜日

燃ごみの収集日を一部変更します。祝日のある月は、可燃ごみの収集日を振り替えて行います。収集日程カレンダーを必ず確認し、収

## 大阪府最低賃金が 改正されました

集日当日の午前九時までに決められた場所に、分別してから出すようにしてください。

問合せ＝清掃課(83)5875)

大阪府内で適用される最低賃金が九月三十日より改正され、使用者は労働者に対して、一時間あたり七〇三円以上の賃金を支払う必要があります。今回の改正から時間額のみを設定となりましたが、日給制、月給制等の労働者にも時間額が適用されることとなります。また、最低賃金は、臨時、パート

に掲載する写真を募集しています。掲載させていただいた方には、記念品をプレゼントします。ふるって、ご応募ください。写真体裁＝写真のサイズは自由です その他＝写真は返却します 申込み＝〒549-8501泉佐野市泉州空港北1番地・関西国際空港(株)広報課「Kankuu」読者コーナー係へご郵送ください 問合せ＝関西国際空港株式会社広報課(55)2201)

## シリーズ：関西国際空港情報NO.30 KANKUU NEWS

かんくう情報誌「Kankuu」関西国際空港(株)では、広報誌「Kankuu」(年9回発行)を発行しています。この広報誌の郵送を希望される方は、住所、氏名、電話番号、本誌のことを何でお知りになったかを明記の上、郵送料として160円分の切手を希望回数分同封いただき、〒549-8501泉佐野市泉州空港北1番地・関西国際空港(株)広報課「Kankuu」読者コーナー係へご郵送ください。切手到着時の最新号から郵送します。関空にかかわる写真を募集します 広報誌「Kankuu」



ダメ。ゼツタイ運動「覚せい剤等の薬物乱用は、中学・高校生にも広がりを見せています。やせる。気持ちよくなる。集中力がつく。一回くらいなら大丈夫」と間違った情報が薬物乱用の引き金となっています。薬物について、正しい知識を持ち、薬物乱用を許さない社会環境をつくりましょう。覚せい剤に関する情報や相談「覚せい剤」一〇番(06・6943・7857) シンナー乱用などの少年相談「グリーンライン」(06・6772・7867) 問合せ＝

泉南警察署(71)1234)

## 安全は、今も昔も 売ってまへん!

大阪府では、犯罪による被害を防止するとともに、犯罪を発生させない環境づくりを推進することにより、府民が安全に、安心して暮らすことができる社会の実現を図るため、平成十四年四月一日に「大阪府安全なまちづくり条例」が施行されました。

この条例に基づき、オール大阪で府民運動に取り組み推進体制として、大阪府安全なまちづくり推



進体制として、大阪府安全なまちづくり推

進会議」が設置され、ひつたくり発生件数全国ワースト1や総刑法犯発生件数全国ワースト1の返上に向けて、街頭キャンペーンをはじめとする府民運動が展開されています。日頃から、ひつたくりなどの犯罪被害に遭わないよう心がけるとともに、「安全なまちづくり」に向けた取り組みにご協力をお願いします。

## 商工会よろず相談会を 開催します

とき＝十一月十八日(月)午後一時半～四時 ところ＝樽井区民センター二階会議室 相談項目・相談員・内容＝一、経営・開業 中小企業診断士 創業、経営革新、ISO、企業診断、売上計画二、税務 税理士 所得・消費・贈与・相続税、青色申告三、登記・債権司法書士 登記、債権回収、借地借家四、IT ITコーディネーター ホームページ作成、事業所内ラン、情報システム構築、業務の合理化五、社会・労働保険 社会保険労務士 社会保険、労働の手続き、就業規則、年金等六、金融 国民生活金融公庫 年末資金、融資申込手続き七、求職 泉佐野公共職業安定所 求人情報の提供、

タイマー、アルバイト等を含むすべての労働者に適用されます。

問合せ＝大阪労働局賃金課(06・6949・6506) 労働基準監督署(31)3939)

## 乳児用シートを 貸し出します

泉南市では新生児(一歳未満児)を対象に、乳児用シートの無料貸し出しを実施しています。

対象＝泉南市内在住の方で、車を所有し、運転免許を受けている一歳未満

童たちの安全が確保され、また、騒音・振動等の低減に伴い、金熊寺地域における生活環境が改善され、さらに、大阪府と和歌山県を結ぶ交通ネットワークの拡充が図られます。 問合せ＝大阪府岸和田土木事務所・尾崎出張所(71)0351) 施設整備課(内線553)

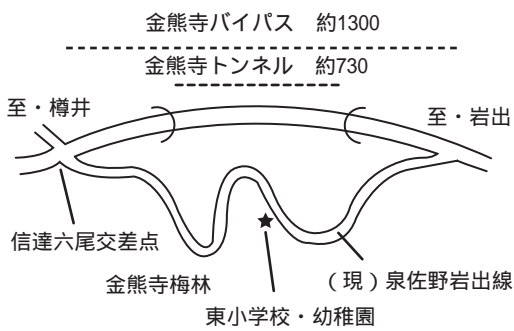

## 主要地方道泉佐野岩出線 金熊寺バイパスが開通します

信達六尾交差点から和歌山県側の現道合流部までの延長約1.3キロメートルが11月1日(金)に開通します。本バイパスは、区間の約半分がトンネル(約730)で、往復二車線の道路となっています。これまで、本区間の現道は、幅員が狭く、急カーブが多い上、大型車を多く含む通過交通のため、周辺住民の方々や東小学校・幼稚園へ登下校する児童たちが危険な状態がありました。本バイパスの開通に伴い、現道を通る自動車の減少により、児



# 予算はこうして使われています

平成14年度予算の8月末現在での執行状況がまとめられました。一般会計の予算現額200億8,435万円のうち、歳入予算の収入済額は75億9,414万円です。また、歳出予算の支出済額は51億4,002万円となっております。

このほか、市債の現在高や市有財産、国民健康保険事業特別会計、老人保健特別会計などの予算の執行状況についてお知らせします。 問合せ = 財政課（内線308）

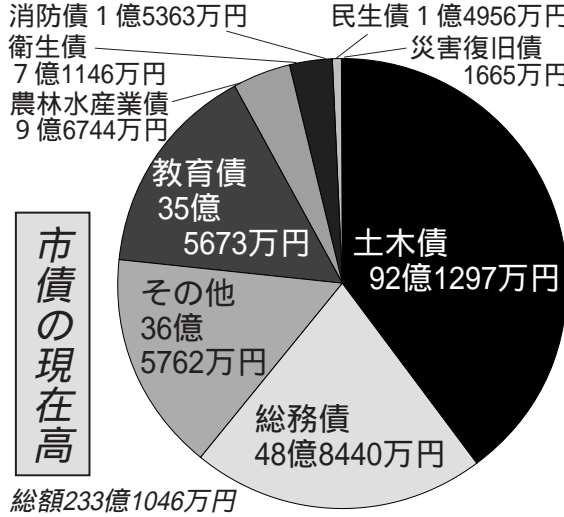
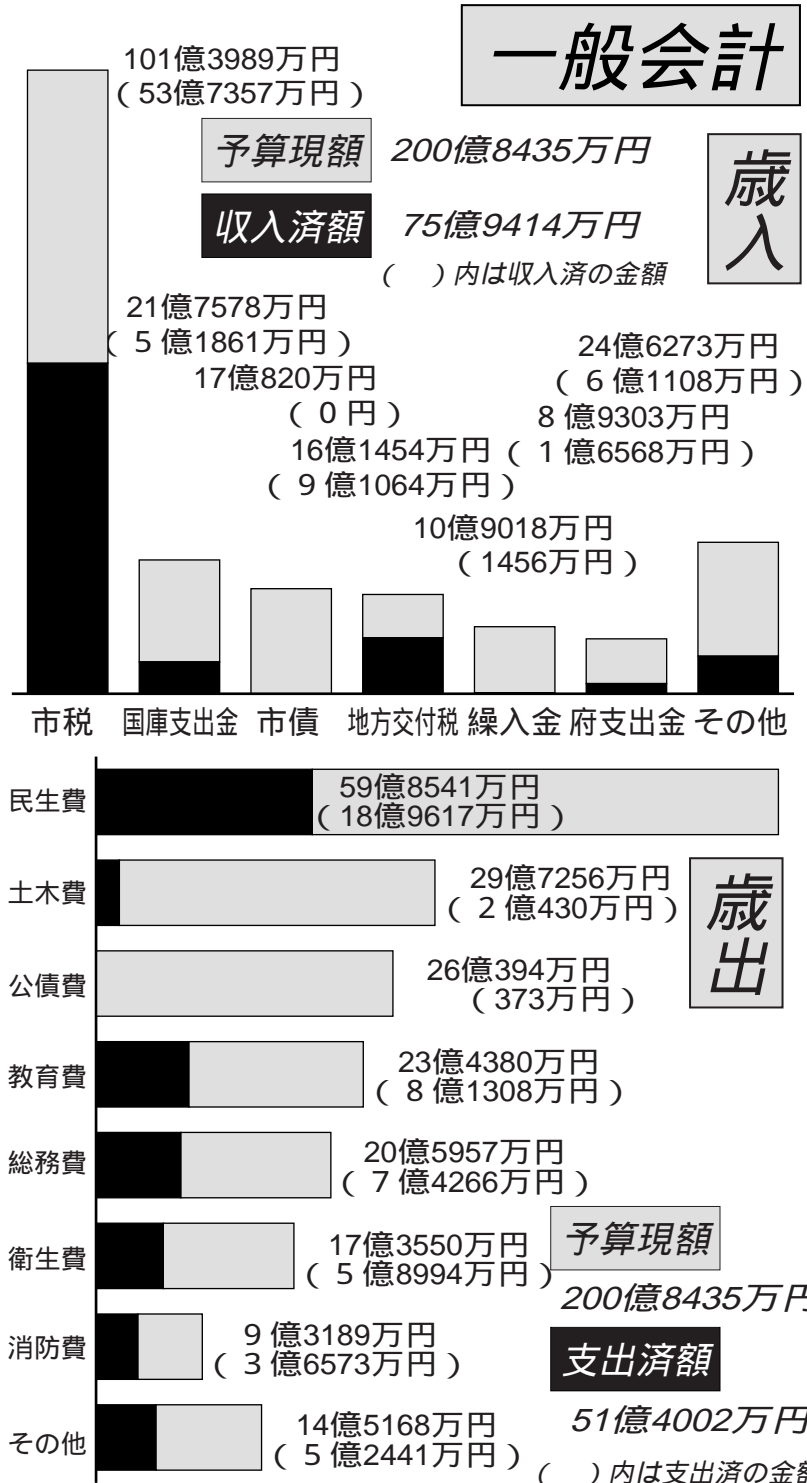

## 市有財産

単位は㎡

公有財産計	899,064.05
土地	719,306.10
建物	179,757.95

基金計	35億3293万円
土地開発基金	4億8451万円
同和更生資金貸付基金	6250万円
教育振興育英奨学基金	1115万円
公債費管理基金	8億5534万円
公共施設整備基金	12億6494万円
高額療養費貸付基金	300万円
緑化基金	1億4107万円
ふるさと創生事業推進基金	1億62万円
地域福祉基金	3億8139万円
汚水処理施設管理基金	3286万円
医療施設整備基金	1090万円
介護保険給付費準備基金	1億8465万円

## 主な特別会計

主な特別会計	収入済額と支出済額
交通災害共済事業特別会計	収入済額 221万円 支出済額 211万円
国民健康保険事業特別会計	収入済額 11億8521万円 支出済額 17億6232万円
老人保健特別会計	収入済額 15億9091万円 支出済額 18億5762万円
下水道事業特別会計	収入済額 8049万円 支出済額 2億1837万円
汚水処理施設管理特別会計	収入済額 1737万円 支出済額 943万円
介護保険事業特別会計	収入済額 5億2682万円 支出済額 6億6381万円

## 榎井川水系河川整備計画(案)の縦覧と説明会を開催します

大阪府では、榎井川水系の河川整備事業として、榎井川の河口から菟田井堰まで、新築川のJR橋梁付近までを対象とした「榎井川水系河川整備計画(案)」を策定しました。そして、広く住民の方々の意見をいただくため、次のとおり説明会を開催します。

とき 十一月二十五日(月)午後七時～九時  
ところ あいびあ泉南三階研修室1 定員 50人(先着順)  
問合せ 大阪府岸和田土木事務所尾崎出張所河川グループ(710351)

また、榎井川水系河川整備計画(案)の縦覧を次のとおり、実施します。

縦覧期間 十一月十八日(月)～二十九日(金)の各日午前九時十五分～午後五時  
縦覧場所 泉南市役所別館二階下水道課、大阪府岸和田土木事務所(岸和田市野田町三の三の二)、同尾崎出張所(阪南市黒田五の三)、大阪府土木部河川室(大阪府中央区大手前二丁目)その他  
同計画(案)は大阪府のホームページ(<http://www.pref.osaka.jp/kasen/index.htm>)でもご覧いただけます  
同計画(案)についてご意見のある方は、縦覧

	一般の方	市民税非課税世帯の方	市民税非課税で世帯の所得が一定基準以下の方	一定以上所得の方
外来	12,000円	8,000円	8,000円	40,200円
入院+外来	40,200円	24,600円	15,000円	72,300円 + 総医療費の1% (361,500円を超えた分)

外来の1ヶ月あたりの自己負担限度額は、各医療機関毎に支払った外来自己負担金を合算した額が対象となります。

## 老人医療の高額医療費が助成されます

一ヶ月の負担額が次の表を超えた場合、超えた部分について助成されますので、申請してください。

場所に設置している意見記入用紙にてお寄せください  
問合せ 大阪府岸和田土木事務所尾崎出張所河川グループ(710351)

## シリーズ：今、学校園は 見て・触れて・感じる体験をしよう！



～地域の中で子どもたちを～  
西信達幼稚園の近くには海があり、岡田浦漁港にもたくさん漁船がとまっているなど、豊かな海の自然に恵まれています。おだやかな季節には、海に出かけ、磯遊びをします。園児たちの一番の楽しみは、海岸の波打ち際にいるカニ捕りです。石ころをそっとのけると、カニさんたちもびっくりして動きます。それを見つけた園児たちは「カニさんいてた！」と大喜び。横歩きするカニを見つめたり、カニを入れた容器に海草や貝殻を入れたりして楽しめます。

また、漁港では水揚げされた穴子(あなご)のさばく様子を見せてもらったり、タコに触れ遊んだり、地引き網を体験したりと、海にちなんだ体験を存分に楽しんでいます。そして、地元食材を使った押し寿司やたこ飯を味わったりし、命あるものをいただくことで、命の大切さも学んでいます。

地域の方々との交流もいろいろな機会を通じてさかんに行っています。誕生会では、人形劇や手品、ダンス、楽器演奏、いろいろな特技を披露いただき、園児たちの感動体験のひとつになっています。

西信達地区は、保育園・幼稚園・小学校・中学校が各1校園で、交流の輪も年々広がっています。お互いに訪ねあ

い、お兄ちゃんやお姉ちゃんと歓声をあげて遊び、年長者の力強さや温かさ、やさしさを感じています。

子育て支援活動として、平成9年より地域の未就園児親子登園・3歳児親子登園を行っています。登園日を心待ちにしていた、たくさんのお子さんが幼稚園にやってきました。はじめは一人で遊んでいる子どももすぐにうち解け、一緒に遊ぶようになり、友だちの輪も広がってきているようです。保護者の方同士も親しくなり、幼稚園が地域の交流の場ともなっています。園児たちも小さい子どもの遊びの様子を見たり、やさしく教えてあげたりしています。

たくさんの方が幼稚園に訪れることで、園児たちも人々の温もりにふれ、人と関わる力が育っています。地域のお子もたちは、地域で育てていきましょう。

問合せ = 指導課(内線277)



# シリーズ：人権

## 人権啓発推進協議会と雄信小PTAの共催 雄信小学校PTA公演会

雄信校区人権啓発推進協議会と雄信小PTAの共催で「きよの絵本劇場」の公演を行います。

すぐれた絵本は人の心を癒し、生きる勇気を届け、みんなのこども心を元気にしてくれます。絵本は決してこどもだけのものではありません。スクリーンに映し出される絵本の原画とすばらしい語りは、大人にとっては少し懐かしく、こどもたちにとっては絵本との新鮮な出会いになるの

ではないでしょうか。ぜひ、親子でご参加ください。  
とき=11月13日(水)午後1時40分  
ところ=雄信小学校体育館

公演=きよの絵本劇場の原画をスライド上映し、一人でも役も演じながら読み上げる、臨場感あふれる絵本劇場  
入場料=無料  
その他=雄信校区以外の方も参加できます  
問合せ=人権啓発課(内線212)



入場料=無料  
その他=雄信校区以外の方も参加できます  
問合せ=人権啓発課(内線212)

## ステップフォーラム2002

家族の問題、社会的な問題、教育問題、環境問題などを、だれにとってもわかりやすく考えられる小説の形で表現を続けている、作家の落合恵子さんをお招きして、それぞれが、それぞれの「色」に輝いて、自分を生きるってどういうことなのか。どうすれば自分らしく生きられるのか、一緒に考えてみましょう。



落合恵子さん

合恵子さんのプロフィール=日本で初めて、女性の側から性暴力を告発した小説「ザ・レイプ」を発表。また、子どもの本の専門店「クレヨンハウス」、女性の専門店「ミス・クレヨンハウス」を主宰  
入場料=無料  
申込み=事前申込は不要  
その他=手話通訳あり  
問合せ=人権啓発課(内線237)

とき=11月9日(土)午後1時半開演  
ところ=あいびあ泉南・1階大会議室  
オープニング=アンサンブル・ドゥ・フォンテーヌによるピアノ二重奏  
講演=『自分を生きる』~それぞれが、それぞれの「色」に輝いて~  
講師=落合恵子さん(作家)  
落

では、私たち一人ひとは環境や自然をどのように受け止め、その保全のためには、どのように取り組んでいけば良いのでしょうか。今回は女優・タレント、エッセイストと幅広く活躍されている高木美保さんを講師に迎え、「自然が教えてくれたこと」というテーマでご講演いただきます。

高木さんは四年前、自然とともにある暮らしを求めて、東京から栃木県的那須高原に住まいを移し、現在は農業を半分、テレビ出演や講演、執筆を半分という生活を送っています。

や農業を通じての人とのふれあい、また、自然に対する考え方や自身の生き方などについてお話しいただき、私たち一人ひとりが環境や自然をどのように捉え、どのようにつきあっていけば良いのかを共に考えたいと思います。

とき=十一月二十八日(木)午後一時開演、一時半開演  
ところ=文化ホール  
内容=テーマ「講演・自然が教えてくれたこと」  
講師=高木美保さん(女優)  
入場料=無料  
申込み=事前申込みは不要  
その他=手話通訳あり  
一時保育あり。一時保育希望者は十一月十五日(金)までに、お電話で



高木美保さん

も多大な被害をもたらし、私たちの食卓の安全をも脅かしています。環境を大きく捉えれば、私たちは自然環境だけではなく、職場環境や家庭環境、学校環境といった人が作り出す環境の中にも身を置いているといえます。

人類は戦争や文明の発達により、地球的規模で環境を破壊し続けてきました。そして、その結果、世界各地において大気汚染や水質汚染、オゾン層破壊による地球温暖化などが起こり、その被害から生活が困難になる人や命を落とす人、動植物においても絶滅する種が跡を絶ちません。このようなことから、環境を守ることが人類を守るということに密接に関わっていると言え、人類が他の種と共存していく上でも早急に対応すべき課題となっています。これらの課題を

検討するために、今年八月二十一日から九月四日には、環境開発サミットが南アフリカのヨハネスブルクで開催されました。

そして、私たちの身の周りでは、ペットボトルや空き缶・びん、牛乳パックのリサイクル化やその他ごみの分別、低燃費・低排気ガス車や省エネルギーの電化製品の開発などが、大気汚染、水質汚染、土壌汚染、地球温暖化などの対策として行われています。これらの環境問題は直接人体に被害を及ぼすだけではなく、農作物や家畜に

## 人権週間「市民の集い」 講演・自然が教えてくれたこと

### 女と男のキーワード

## 育児休業・介護休業法を知っていますか？

正式名称は「育児休業、介護休業等育児又は家族介護を行う労働者の福祉に関する法律」。育児及び家族介護を行う労働者の職業生活と家庭生活との両立が図られるよう支援することにより、その福祉の増進を図ることを目的に制定された法律です。

平成4年4月に育児休業法として施行された後、平成7年5月から介護休業制度が付加され、平成13年11月には、一部改正が行われました。

この法律は、全事業所に対して義務化されており、男女労働者が雇用関係を継続したまま一定期間休業することができる制度です。育児休業については、2002年4月から子どもの年齢が満1歳から満3歳まで引き上げられ、3歳未満の子の養育のために休業することができます。介護休業については、期間は連続3ヶ月を限度とし、家族が要介護状態(2週間以上の期間にわたり常時介護を必要とする状態)にある時、その介護のために労働者が休業することを認めています。事業主は育児休業、介護休業の取得を理由に労働

者を解雇すること、その他不利益な取り扱いをすることを禁止しています。

育児・介護休業法のポイント  
義務規定

- 一、育児休業制度
  - 二、介護休業制度
  - 三、不利益取扱いの禁止
  - 四、育児のための勤務時間の短縮等の措置
  - 五、介護のための勤務時間の短縮等の措置
  - 六、時間外労働の制限
  - 七、子の養育を行う労働者の深夜業の制限
  - 八、家族介護を行う労働者の深夜業の制限努力義務規定
  - 九、子の看護のための休暇の措置
  - 十、幼児期の子を養育する労働者に対する措置
  - 十一、家族の介護を行う労働者に対する措置
  - 十二、労働者の配置に関する配慮
- 問合せ=人権啓発課(内線237)

## 平成14年度第2回(11月12日~25日) 女性に対する暴力をなくすキャンペーン

「女性への暴力」サポーターライン(特別総合相談)に関するパネルなどを展示します。

とき=11月12日(火)~24日(日)  
ところ=ドーンセンター1階ロビー(大阪府中央区大手前1-3-49)  
問合せ=ドーンセンター情報ライブラリー(06-6910-8616)

とき=11月19日(火)~20日(水)午前10時~午後7時  
相談電話番号=06-6910-8511  
問合せ=大阪府生活文化部男女共同参画課(06-6941-0351)

「女性に対する暴力」企画展示  
女性に対する暴力に



女性に対する暴力根絶のためシンボルマーク

人権啓発課へ。一時保育は一歳以上  
上就学前の幼児で、定員は十七人  
(多数の場合は抽選)  
人権啓発課(内線二三七) 問合せ=人

# 市民の皆さんの健康を守る情報のページ

## 健康がいと

申込み・問合せは、保健センター(電話827615)

### 地域リハビリ教室に参加しませんか

寝たきりにならない、閉じこもりにならない、いつまでも住みなれた地域で元気に暮らす！を目標に、新家、北野、保健センターの市内三か所において地域リハビリ教室を開催しています。日常生活の中で身体の動かしにくさを感じている方、外出の機会が少なく閉じこもりがちの方、体操やレクリエーションなどで、楽しく体を動かしながら心も体もリフレッシュしませんか？

開催場所・日時＝上村老人集会所(オニオンクラブ)・毎月第一、三火曜日(北野区民センター(ニコニコクラブ)・毎月第二、四火曜日三、保健センター)・第二、四木曜日

時間はいずれも午後一時四十分受付、二時開始

対象＝四十歳以上の方で簡単な集団体操に参加でき、自力、または家族の送迎で通所できる方 参加費＝無料 問合せ＝保健センター

### 親子のあそびの教室ひよこランド

子育て中のお母さんとお子さんが主役の教室です。親子で楽しく参加して、みんなで仲良くあそびましょう。

とき＝平成十五年一月六日(月)、二十日(月)、二月三日(月)、十七日(月)、三月三日(月)、十七日(月)の午前九時半～十一時半 対象＝一歳八か月～三歳未満(平成十二年一月～平成十三年四月生)の幼児とその保護者。但し、保育所、幼稚園、めだか教室へ通っている児童、修了した児童、ひよこランドに参加した児童は除きま

### 基本健診、子宮・大腸がん検診はお早めに！

医療機関で実施している基本健診・子宮がん検診・大腸がん検診の実施期間が十一月三十日(土)までとなっています。十一月一日から平成十五年三月三十一日まで実施しませんので、受診を希望される方はお早めに受診してください。

### 血管若返り教室に参加しませんか？

近年増加している高脂血症や高血圧は、血管をむしばみ脳卒中や心臓病を引き起こします。この教室で血管をいたわる方法を身につけ、恐ろしい循環器疾患を予防しませんか？

とき＝十一月十一日(月) 十一月二十日(水) 十一月二十一日(木)

## 今月の健康診査・予防接種・その他(2002.11)

健診/予防接種名	日時	対象	内容/その他
成人保健	基本健康診査 大腸がん検診	随時 市内の各医療機関	40歳以上の市民 平成14年4月1日～11月30日までの間に1回受診できます
	子宮がん検診	随時 市内の各産婦人科医院	30歳以上の市民 平成14年4月1日～11月30日までの間に1回受診できます
	健康相談 栄養相談	毎月第1～4金曜日 午後1時～2時半 毎月第2～4金曜日 午後1時～2時半	40歳以上の市民
	地域リハビリ教室	上村老人集会所第1、3火曜日 北野区民センター第2、4火曜日 保健センター第2、4木曜日 いずれも午後2時～1時間半程度	40歳以上で簡単な集団体操に参加でき、自力又は家族の送迎で参加できる方
母子保健	4か月児健康診査	11月6日 12月4日	平成14年6月生 平成14年7月生 満9か月～1歳未満
	乳児後期健診	病・医院の診察時間	
	1歳6か月児健康診査	11月27日 午後0時40分～2時10分	平成13年4月生
	3歳6か月児健康診査	11月13日 午後0時半～1時05分	平成11年4月生
	2歳児歯科健康診査	11月21日 午後1時～1時半	平成12年10月生
	2歳6か月児歯科健康診査	11月28日 午後1時半～2時	平成12年4月生
	歯みがき教室 両親教室 びよびよサロン(育児相談)	11月28日 午後1時～1時20分 12月2日、9日、16日、24日の各午後1時～ 11月1日 12月6日 午後1時半～3時	平成12年9月生 平成13年3月生 妊婦とその家族 定員は15組(要予約) 乳幼児と保護者
予防接種	3種混合予防接種 (ジフテリア・破傷風・百日せき)	11月19日 11月26日 午後1時半～2時半	第1期(3種混合)は、生後6か月～7歳6か月(できるだけ生後3歳まで)の間に計4回。初回接種＝生後6か月に達したら約4週間隔で3回。追加接種＝初回接種の3回終了後1年～1年半の間に1回。第2期(ジフテリア、破傷風)は、11歳以上13歳未満(小学6年生)の人に1回。携行品は母子手帳、印鑑、筆記用具。保健センターへはコミュニティバスをご利用ください。
	麻しんの予防接種	11月11日 午後1時半～2時半	生後12か月～7歳6か月未満の乳幼児。できるだけ3歳までに済ませてください。携行品は母子手帳、印鑑、筆記用具
	ポリオの予防接種	今月はありません	生後3か月～7歳6か月未満の乳幼児。できるだけ18か月までに済ませてください。携行品は母子手帳、印鑑、筆記用具
	乳幼児結核検診	11月18日 ツベルクリン反応検査 11月20日 ツベルクリン判定及びBCG 午後1時半～2時半	生後3か月～4歳未満の乳幼児。できるだけ1歳までに済ませてください。携行品は母子手帳、印鑑、筆記用具。
その他	一般健康診断/循環器科検診	第2、4水曜日 午前中(要予約)	実施場所は大阪府尾崎府民健康プラザ(71-6001)。血圧、検尿、血液検査等(診断、検査等は有料です。なお、診断書も発行します)
	精神保健福祉相談	尾崎府民健康プラザ へお問い合わせ下さい	実施場所は大阪府尾崎府民健康プラザ(71-6001)高年齢者こころの相談、アルコール健康相談にも応じています。
	C型肝炎抗体検査	尾崎府民健康プラザ へお問い合わせ下さい	実施場所は大阪府尾崎府民健康プラザ(71-6001)。事前予約が必要です。
	献血	11月14日 ラリーズ泉南店 午前10時～正午 午後1時～4時 成分献血の受付は午前10時～11時、午後1時～3時まで	成分献血は1人約40～50分かかりますので、事前に保健センター(7615)へお申込みください。なお、大阪府内の当日と翌日の献血場所は、0120-524133でご案内しています。泉南市献血推進協議会

行事実施日に台風等による大雨洪水・暴風警報が発令された場合、中止することがありますのでご了承ください。

### インフルエンザの予防接種のお知らせ

高齢者の方を対象にインフルエンザの予防接種を実施します。インフルエンザは普通のかぜとは違い、流行性が強く、感染すると重症となり、特に高齢者や基礎疾患のある方は注意が必要で、流行する前に予防接種を受けておくことが大事です。

実施期間＝10月1日(火)～12月14日(土)まで

実施場所＝市内の実施医療機関(事前に接種を希望される医療機関にご予約ください)

対象＝一、満65歳以上の泉南市民二、60歳以上～65歳未満の市民で、心臓、肝臓又は呼吸器の機能に自己の身の日常生活活動が極度に制限される程度の障害を有する人及びヒト免疫不全ウイルスにより免疫の機能に日常生活がほとんど不可能な程度の障害を有する人(身体障害者手帳等持参)

接種費用＝自己負担1,000円(医療機関窓口でお支払いください) 生活保護世帯の方は自己負担はありません(保護証明書等をご持参ください)

携行品＝健康手帳(保健センターで発行します) 国民健康保険証 問合せ＝保健センター



月二十六日(火)四、十二月二日(月) 時間はいずれも午後一時半から二時間程度 内容＝一、僕らは血管探検隊(血管のこころをよく知る)二、コレステロールはまず食事から三、血管クリン大作戦四、調味料八分目計画 講師＝一、医師二、栄養士三、健康運動指導士四、栄養士 ところ＝保健センター

保健センター 対象＝四十歳以上の市民 定員＝二十五人程度(先着順) 費用＝無料 携行品＝筆記用具、三、は運動のしやすい服装、上履き、タオル、万歩計(ある方) 申込み・問合せ＝保健センター

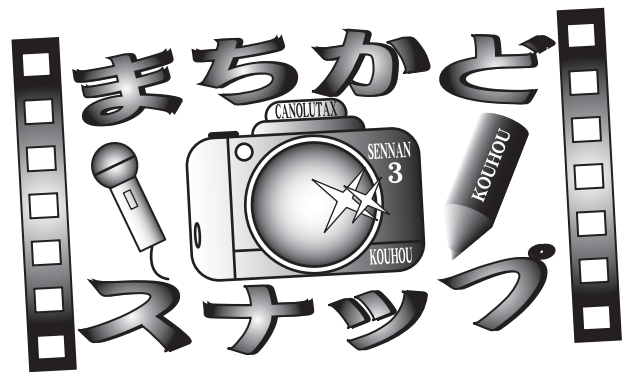

**先輩を敬う気持ちを大切に  
自慢の創作料理でおもてなし**

樽井公民館で活動中の創作料理サークル・男のクッキングの皆さん(6人)が、地域の一人暮らしのお年寄りをお招きし、自慢の手料理を食べてもらい、楽しいひとときを過ごしてもらおうと地元の福祉委員さんの協力のもと、男のクッキングと先輩を敬う食事会を開催しました。当日は旬の食材をふんだんに取り入れた季節の料理5品が用意され、参加したお年寄りの皆さん(14人)も「とても美味しいです」と松茸ご飯など本格的なコース料理に舌鼓をうっていました。(9月21日)



**受け継がれる文化財・新家山田家住宅  
いままでも そして、これからも**

新家山田家住宅が国の登録有形文化財として認定されたこと(広報せんなん5月号・443号のふるさと歴史紀行に掲載)をうけて、この度、登録証が向井市長から山田美貞さんに手渡されました。山田家住宅ではこれまで、各種コンサートや茶会など、いろいろなイベントが行われるなど、積極的な活用がなされています。山田さんは「この住宅は昔から代々受け継がれてきた貴重な文化財。これからも大切に守り続けていきます。」と抱負を語っていました。(9月6日)



**不景気なんか吹き飛ばせ!  
生まれ変わった獅子講中やぐら**

超大型で知られる樽井地区の獅子講中やぐらが、51年ぶりの大改修を終え、その入魂式が同区内にある茅渟神社で行われました。今回の大改修では、主要構造部から彫刻等の細部にいたるまで全体的に手が加えられ、まさに新調に近い仕上がりとなっています。獅子講の皆さんの不況を吹き飛ばしたいとの願いが込められて製作された、厚さ20 を超える大屋根・小屋根の鬼板(獅囀)が一番の見どころだそうです。また、材料となる樺の原木は、姉妹都市・龍神村へ役員の方々が出向き買い求められたもので、役員のお一人は「今回の大改修では、やぐら本来の優雅な一面を引き出すことができました」と笑顔で語ってくれました。式典終了後、三十人組の若者らが威勢よく、生まれ変わったやぐらを曳行、お祝いに駆けつけた人々からも盛大な拍手が送られていました。(9月29日)



**明日の泉南について考えよう!  
泉州南広域行政研究会が活動中**

泉南市では、平成13年5月から阪南市と岬町の2市1町で「泉州南広域研究会」を組織し、広域行政の推進や新しい広域的連携のあり方等について調査・研究を行ってきました。そして、8月26日に研究会(写真)を開催し、より広域的な視点のもと、新たに泉佐野市・田尻町を加えた3市2町の枠組で活動していくことになりました。今後、泉州南広域行政研究会は、泉佐野市、泉南市、阪南市、田尻町、岬町の3市2町で市町の合併も視野に入れた新しい広域的連携のあり方について調査・研究を行っていきます。研究会の調査・研究活動については、広報紙等を通じ、情報提供に努めていきますので、明日の泉南市そして泉南地域の将来についていっしょに考えていきましょう。問合せ=政策推進課(内線349・287)

**地域情報を放送中! わくわくりんくう**

ケーブルテレビのチャンネル9では、泉州地域4市3町の地域情報「わくわくりんくう」を映像と文字番組で放送しています。但し、視聴するにはケーブルテレビへの加入が必要です。また、視聴できない地域がありますのでご了承ください。

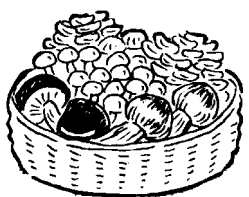

- 1回目=9:00~11:20(泉南市は9:00~)
  - 2回目=14:00~16:20(泉南市は14:00~)
  - 3回目=22:00~0:20(泉南市は22:00~)
- ケーブルテレビへの加入に関する問合せ=ジェイコム関西・りんくう局(0120-089-344)  
地域情報番組の問合せ=情報管理課(内線227)

テーマ	放送期間	番組の内容
勇壮! 泉南の秋祭り 泉南市祭礼パレード	10月22日 ~ 11月4日	恒例となった泉南市祭礼パレード。今年も17台のやぐらが市役所に集結します。各地区自慢のやぐらの曳行をご覧ください。
みんな集まれ! キンダー フェスティバル	11月5日 ~ 11月18日	市内の公立幼稚園(9園)の園児たちが歌や遊戯を披露するキンダーフェスティバル。一生懸命に練習してきた園児たちの演技をご覧ください。
便利になります! 金熊寺トンネルが 開通しました	11月19日 ~ 12月2日	泉佐野岩出線が整備が進められていた金熊寺トンネルが11月1日開通しました。これまでの経過や開通式典の様子を紹介します。

番組の内容は予定ですので、予告なく変更する場合があります。ご了承ください。



三つの習慣「寝タバコは絶対にしない ストープに燃えやすいものを近づけない ガスコンロのそばを離れるときは必ず火を消す 四つの対

とき=十一月七日(木)午前十時(雨天の場合は八日(金)に順延) ところ=西信達幼稚園から南海岡田浦駅まで  
問合せ=泉南市消防本部(85)0119)

泉南市の消防情報がホームページでご覧いただけます  
アドレス= [http://211.128.100.235/news/news\\_119/index3.html](http://211.128.100.235/news/news_119/index3.html) 問合せ=泉南市消防本部(85)0119

**暮らしの安全**

消す心置いてください 火のそばに

十一月九日から十五日までの一週間、秋季全国火災予防運動が実施されます。近年では、高齢者を中心とする火災死者の、大幅減少を重点目標に運動が展開されています。

住宅火災における死傷者をなくすために、次のような習慣・対策が有効とされています。

策① 住宅用火災警報器を設置する 寝具や衣類に防災製品を使用する 初期消火のために消火器を設置する 隣近所協力体制を確立する 防火パレードを開催します

泉南市では火災予防運動の一環として、防火パレードを実施します。西信達幼稚園、年消防クラブ鼓笛隊を先頭に、女性消防団員、婦人防火クラブ員、火災予防協会員、消防職員が火災予防をよびかけながらパレードを行います。

チェック

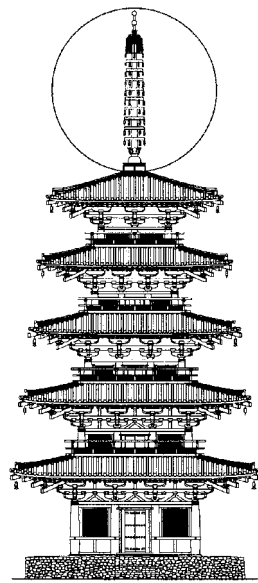
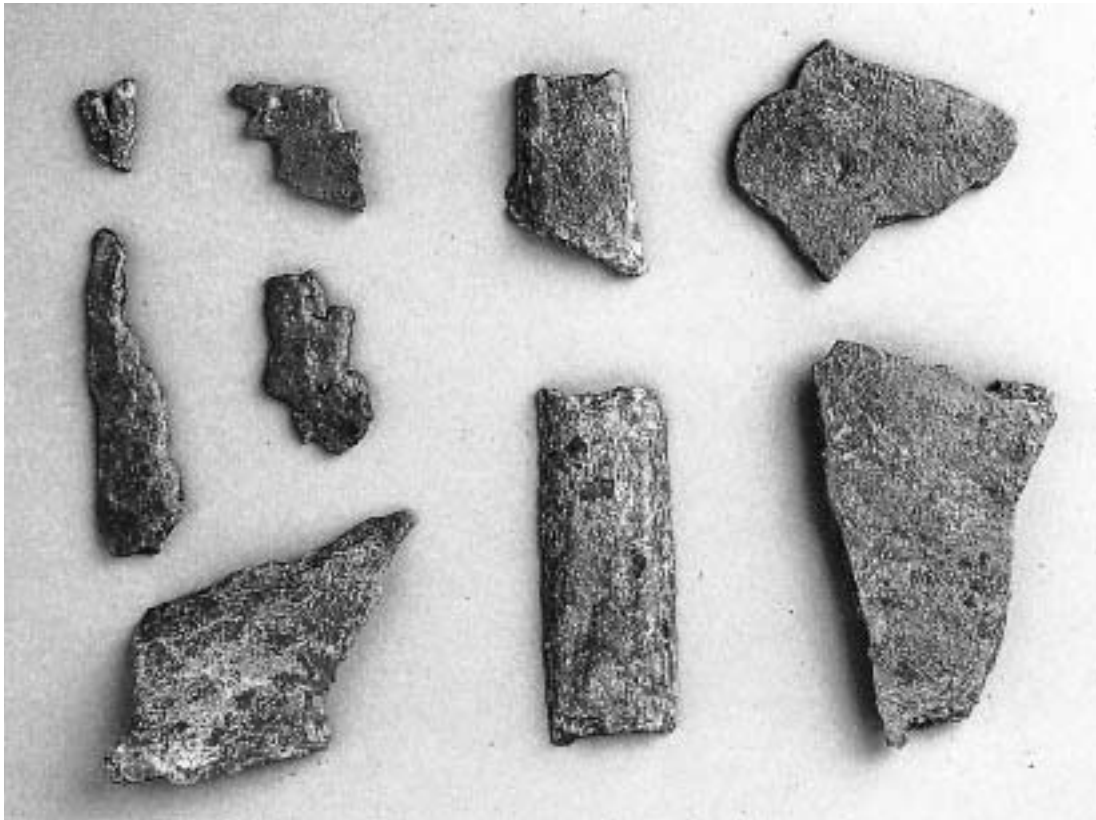

## 大空に映える技術の粋

～これはなんだろう・10～

いろいろな形をした破片。よくみると金色に光っている部分も…。これはいったいなんだと思いますか？

これは、<sup>かいえじ</sup>海会寺跡の調査で見つかった相輪（そうりん）とよばれるものの一部

なのです。法隆寺などの寺院で塔を見上げてみると、その頂上にアンテナのように空高くのびている部分があります。それが相輪なのです。地上からではその大きさが実感できませんが、実は高さは約10mに及び、相輪だけで塔全体の3分の1をしめる巨大なものなのです。

海会寺では、相輪を構成する相輪風鐸（そうりんふうた

く）や水煙（すいえん）、九輪（くりん）、伏鉢（ふくばち）、露盤（ろばん）など、大半の部材が出土しています。これらの大部分は青銅製（銅とスズの合金）で、その表面は全体に鍍金（とぎん・金メッキ）されており、当時はまばゆいばかりの光を放っていたことでしょう。

このような部品を100点以上使い、それを組み合わせつくられた相輪は、まさしく当時の技術の粋を結集したものであったのです。

古代史博物館では、海会寺跡からみつかった相輪の復元模型（実物の3分の1の大きさ）を展示しています。ぜひご覧下さい。

