

広報 せんなん

7

2002 No.445



こどもを育て、未来につなげたい

地域でこどもを育成し、未来の人づくりをめざして活動しているNPO法人・泉南みずなすの会（理事長・河野哲夫さん）による「親子農業体験をしよう」が行われ、タマネギ畑の草むしりと収穫に、小学生とその保護者ら約30人が、気持ちのいい爽やかな汗を流しました。

参加した保護者のお一人は、「農作業は初めて。普通では体験できない素晴らしい経験を親子でさせてもらいました。次回以降もぜひ、参加したいですね!」と笑顔で語ってくれました。

（6月8日）

つばさのまちフェスタ2002!

りんくう花火の祭典

つばさのまちフェスタのファイナルイベント。りんくうタウンのウォーターフロントを舞台に、豪快で一気に打ち上がる連続花火がりんくうタウンを華やかに彩ります。

と き = 7月28日(日)午後8時10分頃～午後8時40分頃
(荒天の場合は7月29日(月)に

順延します)

ところ = 泉南市サザンビーチ周辺及び田尻町・泉佐野市マールビーチ周辺

注意 = 当日、打ち上げ場所周辺は、立ち入り禁止区域となります。また、りんくうタウン周辺の道路は大混雑が予想されますのでご注意ください。

関西国際空港、りんくうタウンの歴史とともに、すっかり夏の風物詩となった『つばさのまちフェスタ』も8年目を迎えました。泉南市・泉佐野市・田尻町の2市1町では、今年もりんくうタウン全域で『つばさのまちフェスタ2002』を開催します。

毎年、熱戦が繰り広げられる「ビーチサッカーINサザンビーチ」や大輪の花火がりんくうタウンの夜空を焦がす「りんくう花火の祭典」などビッグなイベントのオンパレード。さあ、ご家族やお友だち、みんな一緒にりんくうタウンへ大集合!

問合せ = つばさのまちフェスタ実行委員会事務局 (06-6343-4922)

TAJIRI クラシックコンサート

日本を代表するリリックテノール歌手・五郎部俊朗を中心に、松村英臣(ピアノ)、住吉のりこ(バイオリン)が共演する、子どもからお年寄りまで楽しめるクラシックコンサートです。

と き = 7月21日(日)午後5時～
ところ = 田尻町・田尻町立公民館(南海・吉見ノ里駅下車徒歩10分)

内容 = 日本の懐かしい歌を中心に世界の名曲の数々で構成。前日(7月20日)の「海の日」にちなみ、「海」をテーマにしたコーナーもあります。

プログラム = ゴンドラの唄、出船の港、砂山(中山晋平) 花言葉の歌(池田不二男) 蘇州夜曲(服部良一) と

もしび(ロシア民謡) 帰れソレントへ(デ・クルティス) オ・ソーレ・ミーオ(ディ・カプア)他

入場料 = 無料 但し、入場整理券(1枚につき2人まで入場可)が必要です。

定員 = 150組で300人(多数の場合は抽選)

申込み = 7月8日(月)(必着)までに、往復ハガキに郵便番号、住所、氏名、年齢、電話番号を明記し、〒530-8276・大阪市北区梅田2-4-9・産経新聞社事業局内「つばさのまちフェスタ事務局」クラシックコンサート係まで。

問合せ = つばさのまちフェスタ事務局 (06-6343-4922)

第27回泉佐野郷土芸能の集い

今年で27回目となる泉佐野郷土芸能の集いは、つばさのまちフェスタに組み入れ、りんくう花火の祭典と同時開催します。各種団体による模擬店の出展で郷土色をパワーアップ。衣装踊り大会の賞品も、ハワイ旅行ペアご招待などグレードアップ!豪快で華麗な花火をバックに、みんなで踊りましょう。

と き = 7月28日(日)午後6時～10時(荒天の場合は7月29日(月)に順延します)

ところ = りんくうパライメント広場
内容(予定) = 吹奏楽演奏(府立佐野高校吹奏楽部) バトン演技(南大阪フライングチーム) 泉州長持唄 横山音頭 五社音頭 さんや踊り 佐野くどき(衣装踊り大会 ハワイ旅行ペアご招待他豪華賞品あり)



衣装踊り申込み方法 = 7月19日(金)(必着)までに、官製ハガキに住所、氏名、年齢、性別、電話番号、衣装の名称を明記の上、〒598-8550泉佐野市市場東1-295-3・泉佐野市観光協会衣装踊り大会係へ(参加証を発送します)。なお、応募者多数の場合は抽選します。

問合せ = 泉佐野市観光協会 (63)1212)

ビーチサッカー IN サザンビーチ

つばさのまちフェスタのスポーツイベントの「華」となっているビーチサッカー大会を今年も引き続き開催します。砂浜をフィールドに熱戦が繰り広げられ、DJと音楽でも最高潮!珍プレー・好プレーも続出。これは一見の価値あり。皆さんも水着を持ってサザンビーチへお越しください。

と き = 大会1日目・7月13日(土)午前8:30～(開会式・予選チームリーグ戦)
大会2日目・7月14日(日)午前9:00～(決勝トーナメント、女子の部、小・中学生の部、表彰・閉会式)

ところ = 泉南市サザンビーチ

その他 = ビーチサッカーを観戦しながら海水浴も楽しむことができます。



珍プレー・好プレーの連続

今月の主な内容

こどもを育て、未来につなげたい ...1
つばさのまちフェスタ2002 ...2~3
情報BOX ...4~9
information(お知らせ) ...10~17
人権シリーズ ...18~19
健康コーナー ...20~21
まちかどスナップ ...22~23
ふるさと歴史紀行 ...24

記事中の問い合わせ
内線番号が書かれたものは、市役所(83-0001)へ
その他については、下記へ

消防本部	85-0119
水道部	82-6551
清掃課	83-5875
保健センター	82-7615
市民体育館	82-1000
文化ホール	82-7767
図書館	82-7766
青少年センター	84-3500
樽井公民館	83-4361
新家公民館	83-9314
信達公民館	83-9264
西信達公民館	83-9270
人権ふれあいセンター	83-6447
総合福祉センター(あいびあ泉南)	85-0707
埋蔵文化財センター(古代史博物館)	83-6789

泉南市の人口(5月末現在)	
人口	65,213人
男	31,829人
女	33,384人
世帯数	22,977世帯

情報BOX

催し・講座・募集など、市民の皆さんが参加できる情報のページ



市役所	83-0001
図書館	82-7766
市民体育館	82-1000
樽井公民館	83-4361
文化ホール	82-7767
古代史博物館	83-6789
青少年センター	84-3500

古代史博物館 七夕ささかざり

古代史博物館ロビーに大きな七夕さを飾ります。願いごとを短冊に書いて、お星さまにかなえてもらいましょう。
とき＝七月七日(日)までとこころ＝古代史博物館ロビー
入場料＝無料 申込み＝事前申込みは不要 問合せ＝古代史博物館

たのしいな読書会 を開催します

泉南子どもゆめ活動実行委員会では、お話しや紙芝居などのたのしい読書会を開催します。
開催日＝一、七月三日(水)二、七月二十七日(土)三、八月七日(水) 時間＝一、三、午後四時～四時半二、午前十一時～十時

しの世界をお楽しみください。
とき・内容・対象＝七月十三日(土) ちいさいこのじかん(午後二時半～三時)で四歳以上小学二年生以下) おおきいこのじかん(午後三時～三時半)で小学二年生以上

とき＝七月十三日(土)午前九時～正午 とこころ＝市内の野鳥観察スポット 対象＝市内の小・中学生 定員＝三十人 参加費＝無料 申込み・問合せ＝青少年センター

野鳥観察会に 参加しませんか

泉南子どもゆめ活動実行委員会では、私たちの野鳥観察会を開催します。
とき＝七月十三日(土)午前九時～正午 とこころ＝市内の野鳥観察スポット 対象＝市内の小・中学生 定員＝三十人 参加費＝無料 申込み・問合せ＝青少年センター

社交ダンスを 楽しませんか

泉南市社交ダンス協会では、

一時五十分 とこころ＝青少年センター 対象＝小学生以下の児童とその保護者 定員＝五十人 参加費＝無料 申込み・問合せ＝青少年センター

サンエス温水プール 監視員を募集します

資格＝昭和四十二年四月二日から昭和五十九年四月一日に生まれ、クロールで一〇〇を二分以内で泳ぐことができる方(学生は不可) 募集人員＝若干名 勤務日時＝水曜日～日曜日の一、午前九時～午後二時二、午後二時～八時 賃金＝時給八三〇円 申込み＝七月三日(水)～二十八日(日)の期間に申込み用紙(七月三日(水)から温水プールで配付)に必要事項を記入の上、温水プールまで(休館日は除く) 問合せ＝サンエス温水プール(84)2627)

シャボン玉で みんな遊ぼう!

シャボン玉と一緒に夢と笑顔を飛ばしちゃおう。
とき＝七月二十二日(日)午前十時～正午 とこころ＝俵池公園 参加費＝泉南おやこ劇場会員一人五〇円 会員以外の方一人一〇〇円(三歳未満は無料) 申込み・問合せ＝泉南おやこ劇場事務局(83)2090)

サマージャンボくじ が発売されます

サマージャンボくじの収益金は、市町村の住み良いまちづくりに活用されます。
賞金＝一等前後賞合わせて三億円(一等二億円は四三本、前後賞各五〇〇万円)

友だち・家族と 卓球を楽しもう!

とき＝七月三日(水)～三十一日(水)の毎週 水曜日は午後五時～七時 金曜日は午後四時～六時 土曜日は午前十時～正午(七月二十日(土)、二十七日(土)はありせん) とこころ＝青少年センター 対象＝市内の小・中学生とその保護者 募集人員＝二十人 費用＝無料 申込み・使用する日に直接青少年センターへ 問合せ＝青少年センター

泉南市商工会 ＩＴ相談会

とき＝七月十一日(木)午後二時～四時半 とこころ＝泉南市商工会会議室(樽井区民センター内) 内容＝経営戦略策定から情報システム稼働後の

パソコン教室に 参加しませんか

パソコンの基本操作やインターネットを体験しませんか。
とき＝七月二十七日(土)、八月三日(土)、十日(土)の各日午後一時半～三時半 とこころ＝青少年センター 対象＝市内の小学二・三年生 募集人員＝二十人(多数の場合は抽選) 参加費＝無料 申込み＝七月二十二日(日)(必着)までに、往復ハガキにパソコン教室参加希望、参加者・保護者の氏名、住所、電話番号、学校名、学年・組を記入の上、千五九〇・〇五二(泉南市樽井八の一三の一八・泉南市立青少年センター)まで 問合せ＝青少年センター

夏休みに自習室を 一般開放します

夏休みに樽井公民館の一室

親子の広場に 参加しませんか

小さな子どもがいる今だからこそできる遊びを通して、楽しく交流しませんか。
とき＝毎月第二木曜日の午前中(七月十一日(木)午前十時～正午) とこころ＝男里川河口付近 内容＝男里川の清掃とカニの観察 その他「携行品等詳細については樽井公民館まで 問合せ＝樽井公民館」

泉州ミュージック コンテスト・予選会

泉州ミュージックコンテスト実行委員会では、第六回泉州ミュージックコンテスト「ロックバトル in Sens YU」予選会を開催します。
とき＝七月十三日(土)午後一時半開演、二時開演 とこころ＝文化ホール 内容＝泉州から明日のミュージシャンを

泉州ミュージック コンテスト・予選会

を自習室として開放します。
開放期間＝七月二十四日(水)～九月一日(日)の午前九時半～午後五時(月曜日は午前十一時四十五分、火曜日は休館) とこころ＝樽井公民館・一階

発掘するため、岸和田市以南の公共五ホールが共同で開催するコンテスト 入場料＝無料 申込み＝事前申込みは不要 問合せ＝文化ホール

紀州街道ウォッチ ング・パート

大阪府建築士会・建築士の会「いずみ野」では、七月一日(建築士の日)の記念事業として、紀州街道ウォッチング・パートを開催します。
とき＝七月十三日(土)午前九時半～十一時半(雨天決行) 集合場所＝貝塚願泉寺(南海貝塚駅下車、北へ徒歩五分) コース＝貝塚市寺内町周辺 案内人＝前田浩一さん(貝塚まちづくり本舗) 定員＝三十人 参加費＝一〇〇〇円 問合せ＝大阪府建築士会(06・6947・1961) 都市計画課(内線571)

図書館・土曜おは なしひろば

毎月第二土曜日は、おはなしひろばの日! いろいろな昔話を語りもして、いろんな昔話を語ります。お父さん・お母さん、お子さんといっしょにはな

中会議室(変更あり、利用案内板でご確認ください) 対象＝ルールを守って利用できる人 その他「利用時に記録簿に必要事項をご記入ください 問合せ＝樽井公民館

キラキラの太陽、青い海そして白い砂浜

サザンビーチがオープンしました!



関西国際空港に離発着する飛行機を眺めながら海水浴がたのしめるサザンビーチが6月30日(日)にオープンしました。昨年も花火大会やビーチサッカー大会など様々なイベントが行われ、11万人を超える海水浴客でにぎわいました。今年もサザンビーチは2,500台駐車可能な大駐車場をはじめ、売店、更衣室、シャワー室、水洗トイレなどの施設を用意して、皆さまのお越しをお待ちしています。

開設期間＝6月30日(日)～8月31日(土)
開設時間＝平日は午前9時～午後5時
土日祝日は午前8時30分～午後6時
駐車料金＝自二車・原付(200円)



軽・普通自動車(1,000円) 大型車(3,000円)
更衣室・シャワー室料金(兼用)＝大人(400円) 子供(200円)
問合せ＝樽井漁業組合((83)5519)

夏休みわくわく科学教室 ドライアイスで遊ぼう！

暑い夏に、冷たいドライアイスで遊みましょう。

とき・ところ＝一、七月二十四日(水)午前十時～正午(新家公民館)二、七月二十五日(木)午前十時～正午(樽井公民館)三、七月二十五日(木)午後二時～四時(信達公民館)

対象＝小学三年生(保護者の見学も可) 定員＝各三十人
参加費＝一人一〇〇円(教材費) 申込み＝七月十一日(木)(必着)までに、往復八ガキの往信に希望場所、郵便番号、住所、氏名(ふりがな)、性別、学校名、生年月日、電話番号。返信にご自分の宛名を記入の上、〒五九〇・〇五二一・泉南市樽井六の一の一・一六・樽井公民館・わくわく科学教室係へ 問合せ＝樽井公民館

泉南アート フェスティバル

泉南市文化協会では、第十回泉南アートフェスティバルを開催します。市民の皆さんの丹精込めた個性豊かな作品

五〇〇円 申込み＝七月十九日(金)(必着)までに往復八ガキに龍神村キャンプ参加希望、参加者・保護者の氏名、住所、電話番号、学校名、学年・組を記入の上、〒五九〇・〇五二一・泉南市樽井八の一の一・一八・青少年センターへ 問合せ＝青少年センター
砂川厚生福祉センター
府民親子陶芸教室

とき＝八月三日(土)午後一時～三時半 ところ＝府立砂川厚生福祉センター 講師＝北野満喜代さん 定員＝二十人 参加費＝大人一五〇〇円 こども一〇〇〇円 申込み＝七月二十六日(金)(必着)までに、往復八ガキに住所、氏名、電話番号を記入の上、〒五九〇・〇五二五泉南市馬場三丁目一五六六・府立砂川厚生福祉センターこんこう寮陶芸教室まで 問合せ＝同センター(82)2882
フォークソングコンサート
に出演しませんか

心に残るフォークソングやオリジナル曲を演奏しよう！
とき＝九月二十一日(日)午後

をご覧ください。

とき＝七月二十六日(金)～二十八日(日)の各日午前十時～午後四時 ところ＝文化ホール 展示室 内容＝写真、書道、人形、手芸、アートフラワー 入場料＝無料 問合せ＝文化ホール

泉南おやこ劇場・第七十六回高学年例会

とき＝七月二十七日(土)午後六時半開演 ところ＝貝塚コスモシアター 内容＝トリック・スター社のザ・ニコイスーパーヒーローパージョン(あなたの脳を笑わせる知的笑いが満載) 参加費＝会員制で月額一〇〇〇円・四歳未満は無料 問合せ＝泉南おやこ劇場事務局(83)2909
熟年英会話教室に
参加しませんか

海外旅行や国際交流に興味はあるが、英会話がちょっと。ABC委員会平和と国際交流推進チームでは、熟年の方を対象に英会話教室を開催します。

とき＝七月～十一月の第一、四金曜日(第一回は七月二

二時開演 ところ＝樽井公民館多目的ホール 対象＝アコースティックギター、ピアノ(キーボード)等の伴奏やアカペラで演奏できる曲を演奏するグループ・個人(一組の持ち時間は十分～十五分) 参加費＝無料 但し、ピアノ以外の演奏に係る費用・機材は自己負担 申込み＝七月三十一日(水)(必着)までに、往復八ガキ(一枚につき一組)に氏名、住所、電話番号、年齢、フォーク希望と明記の上、〒五九〇・〇五二一泉南市樽井六の一の一・一六・樽井公民館・フォークソングコンサート係へ 問合せ＝樽井公民館
サマースクール
夕涼み会

障害をもつ子どもたちのために第十九回サマースクールを開催します。プール遊びや回転寿司、ヨサコイソリヤ等盛りだくさんの内容で、宿泊も受付します。また、子どもたちの遊び相手となるボランティアの方も募集します。
とき＝一、八月三日(土)午後一時～八月四日(日)二、八月六日(火)午前十時～正午 ところ＝一、は泉南中学校ブ

十六日(金)各午後一時～午後三時(全八回) ところ＝信達公民館 内容＝はじめての英会話 参加費＝二〇〇〇円 定員＝二十人(多数の場合は抽選) 応募資格＝五十歳以上の市内在住・在勤の方 申込み＝七月十二日(金)(必着)までに、往復八ガキに住所、氏名、年齢、電話番号を記入の上、〒五九〇・〇五九二・泉南市樽井の一の一・泉南市役所政策推進課へ 問合せ＝政策推進課(内線287)
読書会に参加しませんか

子どもに本などを読み聞かせたい方、紙芝居や人形劇を始めてみたい方、一緒に学びませんか。
とき＝七月二十七日(土)午前

十時～十一時五十分 ところ＝青少年センター 対象＝十八歳以上の方 定員＝十五人 参加費＝無料 申込み・問合せ＝青少年センター

夏休み映画会 図書館

今年は、大きい子も小さい子も楽しめる「テンプルよ

ール、デイセンターせんなん二、はサンエス温水プール 申込み＝サマースクール参加希望者は七月十五日(月)までにデイセンターせんなんへボランティア希望者は泉南市社会福祉協議会へ 問合せ＝デイセンターせんなん(83)3082・泉南市社会福祉協議会(82)1027
せんなん歴史と
星空たんけん隊

歴史たんけん隊は、発掘調査整理作業の体験や海会寺跡広場での火おこしや楽しいクイズ。星空たんけん隊は、星にまつわる物語の紙芝居や海会寺広場で夏の星座を觀賞します。
とき＝八月四日(日) 歴史たんけん隊は午前十時～午後四時 星空たんけん隊は午後七時半～九時 ところ＝古代史博物館、史跡海会寺跡広場 対象＝どなたでも参加できます(大人だけの参加も可) 星空たんけん隊については、小学四年生以下の方は保護者同伴のこと 定員＝二十人(先着順) 費用＝四五〇円(保険代) 申込み＝七月二日(火)以降に直接、古代史博物館

「ごちそうを！」(人形アニメ)と「フォックスウッド物語」すばらしい勝利」のアニメ二本立てです。
とき＝七月二十七日(土)一、午前の部は午前十時～十一時三十五分二、午後の部は午後二時半～四時五分(入場できる時間は、それぞれ開始時間までの十五分間です) 午前、午後ともプログラムは同じ) ところ＝文化ホール 対象＝子どもとその保護者 入場料＝無料(入場整理券が必要) 定員＝一、二、各五〇六人(先着順) 申込み＝入場整理券の配布は七月十三日(土)午前十時より図書館一階で 問合せ＝図書館

観光ボランティア ガイド養成講座

観光ボランティアガイド養成講座(平野郷を歩く)を開催します。文化・歴史のまちづくりに関心のある方の参加をお待ちしております。
とき＝七月二十八日(日)午後

〇時半～四時(毎月第四土曜日に開催) ところ＝JR大和路線平野駅改札口集合・解散 内容＝平野まちぐるみ博物館めぐり 参加費＝無料

龍神村体験キャンプ に参加しませんか

泉南子どもゆめ活動実行委員会のキャンプで林業や力強い体験しませんか。
とき＝七月三十日(火)～八月一日(木) ところ＝龍神村 対象＝市内の小学四年～中学三年生 定員＝三十五人(多数の場合は抽選) 参加費＝六

「集合場所までの交通費は各自負担) 申込み＝事前申込みは不要 問合せ＝樽井公民館
夏休み親子
土器づくり教室

昔の人々が使っていた土器を、当時の方法で作ろう。
とき＝一、七月二十八日(日)(土器の成形)二、八月十八日(日)(土器の焼成) 八月十八日(日)に延期 ところ＝一、古代史博物館二、青少年の森 対象＝参加者のいづれかが市内在住、在学、在勤の人 定員＝十組(先着順) 参加費＝一〇八〇円(保険・粘土代) 申込み＝七月二日(火)以降に直接、古代史博物館まで 問合せ＝古代史博物館
龍神村体験キャンプ
に参加しませんか

泉南子どもゆめ活動実行委員会のキャンプで林業や力強い体験しませんか。
とき＝七月三十日(火)～八月一日(木) ところ＝龍神村 対象＝市内の小学四年～中学三年生 定員＝三十五人(多数の場合は抽選) 参加費＝六

IT講習(9月)の受講生を募集します！

泉南市・泉南市教育委員会では、パソコン・インターネット初心者の方(高齢者及び障害者を優先)を対象にした、IT講習を開催します。

講習番号・とき・ところ＝次表のとおり A-7、B-7、C-7、D-7、F-3、F-4は高齢者(65歳以上)優先の講習 A-8、B-8、C-8、D-8は障害者優先の講習 対象＝府内在住の満20歳以上のパソコン初心者(高齢者及び障害者を優先) 講習内容＝パソコンの基本操作・文書作成、インターネット及びEメールに関する基礎技能 1講習は全12時間 参加費＝無料 定員＝各20人 申込み＝7月31日(水)(必着)までに、往復八ガキの往信に一、希望する講習番号(第2希望まで)二、氏名(ふりがな)三、生年月日四、住所五、電話・ファクス番号六、パソコン経験の有無七、障害者の方は、障害の部位と身体障害

者手帳の等級。返信にはご自分の宛名を明記の上、〒590-0521泉南市樽井6丁目11-16・樽井公民館IT講習係まで。8月14日(水)以降に詳細を連絡します 講習は高齢者及び障害者を優先しますが、定員に満たない場合、一般の方も受講できます その他＝再受講の場合は、「再受講」と明記してください キャンセルによる追加募集も行っています 問合せ＝樽井公民館((83)4361・fax(83)4380)

A-7	9月7日、8日	午前10時～午後5時	樽井公民館
A-8	9月7日、8日、14日、15日	午後6時～午後9時	信達公民館
B-7	9月7日、8日、14日、15日	午後6時～午後9時	信達公民館
B-8	9月14日、15日	午前10時～午後5時	新家公民館
C-7	9月7日、8日	午前10時～午後5時	新家公民館
C-8	9月7日、8日、14日、15日	午後6時～午後9時	西信達公民館
D-7	9月7日、8日	午前10時～午後5時	西信達公民館
D-8	9月14日、15日	午前10時～午後5時	西信達公民館
F-3	9月3日、4日、5日、6日	午後1時～午後4時	埋蔵文化財センター
F-4	9月10日、11日、12日、13日	午後1時～午後4時	埋蔵文化財センター

泉南市吹奏楽祭を 開催します

第十七回泉南市吹奏楽祭「せんなんブラスフェスティバル2002」を開催します。出演者全員による合同演奏も予定しています。

とき〓八月四日(日)午後一時半開場、二時開演 ところ〓文化ホール 出演〓市内中学校吹奏楽部 泉南市青少年吹奏楽団 入場料〓無料 問合せ〓生涯学習課(内線252)

夏のブックリスト を発行します

夏休みはステキな本と出会う絶好のチャンス。今年も図書館ではブックリストを作成しました。ブックリストを持って図書館へお越しください。

内容〓夏の本だな2002(小学生向け) 本だながらHello!(中学生以上向け) 図書館がおすすめの本が、内容紹介付きでたくさん載っています。その他〓七月中に、市内の小学校では一家庭に一部ずつ、中学校では各人に配付する予定です 問合せ〓図書館

敬老月間恒例企画 浪曲名人会

とき〓九月七日(土)午後〇時半開場、一時開演 ところ〓文化ホール(全席自由) 出演者〓春野百合子、京山福太郎、真山広若 入場料〓無料(入場整理券が必要) 定員〓五〇六人(先着順) 入場整理券の配付〓八月一日(木)から、入場整理券の配付及び郵便での受付を開始一、入場整理券の配付は図書館二階事務所(午前九時〓午後五時)で行います(月曜日は除く) 二、郵便でのお申し込みは、往復ハガキ(一枚につき一人)に、住所、氏名、電話番号を記入の上、〒五九〇・〇五二五泉南市馬場一の二の一・泉南市立文化ホール・浪曲係まで 問合せ〓文化ホール

障害者のための 水泳教室

障害があってもスポーツを楽しむための水泳教室を開催します。初心者も大歓迎します。 とき〓八月五日(月)午前十時〓正午 ところ〓サンエス温

とき〓九月七日(土)午後〇時半開場、一時開演 ところ〓文化ホール(全席自由) 出演者〓春野百合子、京山福太郎、真山広若 入場料〓無料(入場整理券が必要) 定員〓五〇六人(先着順) 入場整理券の配付〓八月一日(木)から、入場整理券の配付及び郵便での受付を開始一、入場整理券の配付は図書館二階事務所(午前九時〓午後五時)で行います(月曜日は除く) 二、郵便でのお申し込みは、往復ハガキ(一枚につき一人)に、住所、氏名、電話番号を記入の上、〒五九〇・〇五二五泉南市馬場一の二の一・泉南市立文化ホール・浪曲係まで 問合せ〓文化ホール

夏休みパソコン クラブを開催します

対象〓市内在住で以前外国人の子ども(いずれも中学生まで) 定員〓二十人(多数の場合は抽選) 費用〓一〇〇〇円程度 申込み〓七月十六日(火)(必着)までに往復はがきに参加者及び保護者の氏名、住所、電話番号、学校名、学年・組を記入の上、〒五九〇・〇五二一泉南市榑井八の一三の一八・泉南市立青少年センターへ 問合せ〓青少年センター

日本語をはじめよう に参加しませんか

対象〓市内の小学一〓三年生とその保護者 定員〓五十人(多数の場合は抽選) 参加費〓一人につき 子どもは二五〇〇円 大人は三七〇〇円(保険代含む) 申込み〓七月二十五日(木)(必着)までに、往復ハガキに清水町体験キャンプ参加希望、参加者及び保護者の氏名、住所、電話番号、学校名、学年・組を記入の上、〒五九〇・〇五二一泉南市榑井八の一三の一八・泉南市立青少年センターまで 問合せ〓青少年センター

対象〓市内の小学一〓三年生とその保護者 定員〓五十人(多数の場合は抽選) 参加費〓一人につき 子どもは二五〇〇円 大人は三七〇〇円(保険代含む) 申込み〓七月二十五日(木)(必着)までに、往復ハガキに清水町体験キャンプ参加希望、参加者及び保護者の氏名、住所、電話番号、学校名、学年・組を記入の上、〒五九〇・〇五二一泉南市榑井八の一三の一八・泉南市立青少年センターまで 問合せ〓青少年センター

対象〓市内の小学一〓三年生とその保護者 定員〓五十人(多数の場合は抽選) 参加費〓一人につき 子どもは二五〇〇円 大人は三七〇〇円(保険代含む) 申込み〓七月二十五日(木)(必着)までに、往復ハガキに清水町体験キャンプ参加希望、参加者及び保護者の氏名、住所、電話番号、学校名、学年・組を記入の上、〒五九〇・〇五二一泉南市榑井八の一三の一八・泉南市立青少年センターまで 問合せ〓青少年センター

市立保育所の所庭 を一般開放します

保育所・開放日・連絡先
一、信達保育所・七月九日(火)(83)4642 二、榑井保育所・七月九日(火)(82)0074 三、浜保育所・七月十六日(火)(84)2660 四、鳴滝第一保育所・七月十六日(火)(83)4041 開放時間〓一、三、は午前十時〓十一時半 二、四、は午前九時半〓十一時 問合せ〓児童福祉課(内線281)

大阪府介護支援専門 員実務研修受講試験

受験資格〓医師、看護師、介護福祉士等で保健、医療、福祉の各分野で五年又は十年の実務経験を有する方 試験要領(受験申込書)の配付〓七月十一日(木)〓八月十三日(火)に府民情報プラザ、府民健康プラザ、市役所介護保険課で配付 受付期間〓七月三十日(火)〓八月十三日(火) 試験日〓十月二十七日(日) 問合せ〓財大阪府地域福祉推進財団試験係(06・6763・

受験資格〓医師、看護師、介護福祉士等で保健、医療、福祉の各分野で五年又は十年の実務経験を有する方 試験要領(受験申込書)の配付〓七月十一日(木)〓八月十三日(火)に府民情報プラザ、府民健康プラザ、市役所介護保険課で配付 受付期間〓七月三十日(火)〓八月十三日(火) 試験日〓十月二十七日(日) 問合せ〓財大阪府地域福祉推進財団試験係(06・6763・

市内12カ所のプールを一般開放します

水に親しむ季節がやってきました。プールを活用して楽しい夏にしましょう。鳴滝プールには、障害者の方々にもご利用いただけるよう車イス用スロープ等を設置しています。 プールを利用する場合は、ルールを守ってご利用ください。なお、新家小プール、一丘小プールには幼児用プールが設置されていませんので、乳幼児の利用はできません。

市営プール及び学校プールは8月12日(月)~16日(金)はお休みです。 プールの電話番号= 市営プール(82)1055 泉南中プール(83)4180 鳴滝プール(83)0049 砂川小プール(82)1633 新家東小プール(82)0209 榑井小プール(83)7923 西信達中プール(82)1578 信達小プール(83)8469 雄信小プール(83)7531 東小プール(85)2029 一丘小プール(85)1993 問合せ=教育総務課(83)0

午前部	午後部
9:00~9:15 受付・準備	13:00~13:25
9:15~9:20 準備体操	13:25~13:30
9:20~9:45 1回目遊泳	13:30~14:00
9:45~9:55 休憩	14:00~14:10
9:55~10:20 2回目遊泳	14:10~14:40
10:20~10:30 休憩	14:40~14:50
10:30~11:30 3回目遊泳	14:50~15:20
11:00~11:10 休憩	15:20~15:30
11:10~11:40 4回目遊泳	15:30~16:00
	16:00~16:10 休憩
	16:10~16:40 5回目遊泳

お盆休業(プールの清掃及びる過機の点検)

プール名	開放日											
	7/20	21	22	23	24	25	26	27	28	29	30	31
市営	●	●									●	●
泉南中	●	●									●	●
鳴滝	●	●									●	●
砂川小	●	●									●	●
新家小	●	●									●	●
新家東小	●	●									●	●
榑井小	●	●									●	●
西信達中	●	●									●	●
信達小	●	●									●	●
雄信小	●	●									●	●
東小	●	●									●	●
一丘小	●	●									●	●

在宅介護支援センター をご利用ください

うちのおじいちゃん、おばあちゃん最近体力が落ちたようだけど、将来を考えると不安。このような悩みをお持ちではありませんか。在宅介護支援センターに一度ご相談ください。

高齢者に関する身近な相談窓口です。介護保険の利用方法やケアプランニングについてのアドバイス、元気だけれど手助けを必要とする方へのサービスの紹介など、総合的に高齢者とその家族の方をサポートします。どんなに小さなことでも、お気軽にお尋ねください。在宅介護支援センターは市の委託事業です。相談は無料で、二十四時間体制で相談をお受けします。また、プライバシーは厳守します。各支援センターは在宅介護支援センターせんわ(83)2022、在宅介護支援センター六尾の郷(80)2851、在宅介護支援センターホリ(84)8583、在宅介護支援センターなでしこりんくう(80)5601、在宅介護支援センター

人間ドックの助成制度 をご利用ください

死亡原因の約三分の二はがん・心臓疾患・脳卒中や糖尿病などのいわゆる生活習慣病です。これらの生活習慣病は、偏食、運動不足、深酒などの習慣を長期間続けてきたことが大きな要因となっています。生活習慣病の予防方法は生活習慣を改めることも大切ですが、早期発見・治療がたいへん重要です。

泉南市国民健康保険では、次のとおり病気の早期発見に威力を発揮する「人間ドック」を助成する制度を設けています。対象は「一、三十歳以上の方」「二、今年度に本制度の助成を受けていない人」「三、申請日の前月までの国民健康保険税に未納のない方四、現在、内臓疾患などの治療中でない方(一、二、四、すべてに該当する方)」。申請方法「医療機関に人間ドックを予約された後、印鑑と保険証を持参

資源ごみの年間収集量 をお知らせします

泉南市では、ごみの分別収集を行っています。平成十三年度にご家庭から出た資源ごみ類の年間収集量は七九六、種類別等内訳は、次のとおりとなっています。

空き缶「 スチール缶は二〇〇 アルミ缶は四八 びん類「二九一 ツトボトル「八〇 その他プラスチック

水は限りある資源です 水を大切にしましょう

市民の皆さん、夏場に向けての節水にご協力ください。

お風呂の残り湯は、洗濯やまき水に利用しましょう。水を使用した後は、蛇口はしっかりと締めましょう。歯みがきの時はコップを使い、水を出し放しにしないようにしましょう。

シリーズ：あいびあ泉南 あいびあクラブを紹介します

身体障害者のための作業療法士(OT)お料理教室
月曜日午前11時～午後2時
ところ=あいびあ泉南
対象=18歳以上の障害者手帳をお持ちの方
携行品=エブロン
参加費=300円(材料費)
申込み・問合せ=お電話またはファクスであいびあ泉南((85)0707 / fax(85)0909)



手が不自由な方を対象に、お料理教室を開催しています。実際の調理に活かせるよう、作業療法士がその方にあつた具体的なアドバイスをを行っています。また、栄養士の楽しいお話もご用意しております。あなたも一度チャレンジしてみませんか。
とき=原則として、毎月第1

相談名	とき	ところ	問合せ
法律相談	7月4日、11日、25日 午前9:30～12:00 申込みは電話で実施日 前日の9:00-(先着10人)	市役所・別館 一階会議室	地域振興課 83-0001 (内線583)
行政相談	毎月第3木曜日 午後2時～4時	市役所・別館 一階会議室	地域振興課 83-0001 (内線583)
市民相談	月～金曜日 執務時間中	市役所・別館 地域振興課	地域振興課 83-0001 (内線583)
消費者相談	毎週月・火・水・金曜日 午後1時～4時	市役所・別館 消費者相談室	地域振興課 83-0001 (内線583)
求人案内	月～金曜日 執務時間中	市役所・別館 地域振興課	地域振興課 83-0001 (内線583)
労働相談	毎月第2木曜日 午後1時～4時	市役所・別館 一階会議室	地域振興課 83-0001 (内線583)
障害者雇用相談	毎月第4水曜日 午後1時～5時	総合福祉センター	地域振興課 83-0001 (内線583)
人権相談	毎月第3金曜日 午後2時～4時	市役所 市民相談室	人権啓発課 83-0001 (内線212)
健康相談	毎週金曜日 午後1時30分～2時30分	保健センター	保健センター 82-7615
税の相談	毎月第3水曜日 午後1時～4時	市役所 市民相談室	課税課 83-0001 (内線352)

相談あんない

82-4111
市の主な行事をいつでもお聞きいただけます

相談名	とき	ところ	問合せ
母子相談	毎週月・木曜日 午前9時～午後5時15分	市役所 児童福祉課	児童福祉課 83-0001 (内線242)
児童相談	毎月第1・3木曜日 午前10時～正午	総合福祉センター	児童福祉課 83-0001 (内線281)
子ども相談 (家庭児童相談)	毎週火曜日 午前9時半～正午 それ以外は予約制	総合福祉センター内 子ども支援センター	子ども相談室 85-1586
知的障害者相談	毎月第2・4金曜日 午前10時～正午	総合福祉センター	高齢障害福祉課 83-0001 (内線288)
スポーツ相談	毎月第1日曜日 午前9時～11時	市民体育館	市民体育館 82-1000
心配ごと相談	毎週木曜日 午前9時～正午	総合福祉センター	社会福祉協議会 82-1027
教育相談	月～金曜日 午前10時～午後4時	教育相談室	教育相談室 83-3755
女性相談	毎月第1・4金曜日 午後1時～4時 毎月第2水曜日 午後6時～9時	第1金曜日は信達公民館 その他は樽井公民館 (電話予約必要)	人権啓発課 83-0001 (内線237)
高齢者・障害者のための健康相談	毎週月曜・坂口医師 毎週水曜・西森医師 時間はいずれも 午後1時半～3時	総合福祉センター	総合福祉センター 85-0707

各種相談は無料となっています。また、秘密は厳守されますのでご安心ください。

朝一番の水道水は 飲み水以外に

泉南市の水道水は、飲み水としての水質基準を十分に満たしています。しかし、朝一番や長い時間、水道水を使用しなかつた場合には、消毒のための塩素濃度が低下したり、給水管に鉛管が使われているご家庭では、微量の鉛が溶出する可能性があります。

七月は、固定資産税・都市計画税(第二期分)の納税月です。市税の納付は口座振替で「市税の納付」に、確実に便利な口座振替をご利用ください。手続きは預貯金通帳のある取扱金融機関へ、ご使用印をご持参の上、お申し込みください。

母子家庭や障害者、独居老人世帯等を対象に、水道料金の一部を減免する制度を平成十三年度から実施していますが、精神障害者保健福祉手帳一級の交付を受けている方の属する世帯にも適用されます。対象は精神障害者保健福祉手帳一級の交付を受けている方の属する世帯で、世帯に属する方の前年度所得にかかると市民税が非課税または均等割のみの世帯(生活保護世帯、市外給水世帯は除く)が該当します。

水道料金の福祉減免 制度をお知らせします

八月十五日までに申請し、減免対象となりますと、家事用を使用する水道料金の基本料金の半額(月額三〇〇円)が平

泉南市教科書センター 教科書展示会

泉南市教育委員会では、平成十五年度の小・中学校で使用される教科書の展示会を開催します。

展示期間：六月十日(月)～七月十日(水)の午前九時～午後四時(土・日曜日は除く) ところ：泉南市教科書センター(泉南市適応指導教室内・樽井一丁目一四の四・(83)8699) 問合せ：指導課(内線277)

生ごみ処理機器の購入補助金を交付します

一般家庭において排出者自らによる生ごみの堆肥化を促進し、ごみの減量化・再資源化を推進するため、機器の購入経費(電気設備等の付帯設備は除く)の一部を補助します。補助金は次の一、～五のすべてに該当する家庭に交付します。

- 一、補助金額は、機器購入価格の二分の一以内に相当する金額とし、二〇〇〇〇円を限度とします
 - 二、泉南市に住所を有するご家庭三、機器を泉南市域内に設置し、継続的に使用するご家庭四、機器をその用法に従い使用し、かつ適切な管理を行うことができるご家庭五、堆肥等ができる機器については、その堆肥を自家処理できるご家庭
- 生ごみ等を単に粉碎し、水路及び下水道管等に排出する機種及び焼却を目的とする機器は補助金対象外です。

外です。

なお、補助金の交付申請については、清掃課に備え付けの生ごみ減量化等処理機器購入補助金交付申請書に必要事項を記入の上、添付書類(機器の領収書・機器の名称及び購入者の住所氏名が明記されていること)の機器の保証書・機器設置後の写真・市税納税証明書・納付期限到来分の完納証明 生活保護世帯及び市民税非課税世帯は除く)を添えて、清掃課まで申し込んでください。

街かどデイハウスをご利用ください

街かどデイハウスは、要介護認定で自立と判定された六十五歳以上の方たちに、日帰りサービスを提供する施設で、健康チェックを受けたり、みんなで食事やゲーム、創作活動を楽しんだり、同世代の仲間との交流もでき、張り合いのある一日を過ごしていただくことができます。

施設は市内に四カ所あり、ボランティアにより運営されています。なお、利用方法や利用料金については施設により異なりますので、お問い合わせください。

- 施設名・所在地・電話番号
- あおぞら(樽井八の三の一・(80)2404)
 - さくら(新家三三七九の六一・(82)4879)
 - 泉南ふれ愛の里牧野(信達牧野一五三三の一・(80)5020)
 - 泉南ふれ愛の里樽井(樽井四の三三の四・(80)4466)
- 問合せ：高齢障害福祉課(内線304・307)

かしのき号から お知らせします

移動図書館「かしのき号」は、おとなの本・こどもの本、あわせて約二六〇〇冊を積んで、市内十二カ所のステーションを月に二回ずつ巡回しています。

本を借りられる方は、図書館の貸出券が必要です。また、お持ちでない方は、住所の確認できるもの(免許証、保険証、泉南市民証など)をお持ちください。お一人五冊まで借りていただけます。巡回場所、日時は下記の日程表をご覧ください。また、大雨・暴風警報発令時等、気象状況などにより、巡回を中止する場合があります。

八月の巡回は、車両点検・整備及び図書整理のため運休します。ご迷惑をおかけしますが、その間は図書館本館をご利用ください。

国民年金保険料の収納事務を社会保険庁が行います

これまで泉南市が行っていた、国民年金保険料の収納事務を社会保険庁(国)が行うこととなり、国民年金保険料の納め忘れ等がある場合、あなたや家族の年金権を守るため、次のような納付の督促を行います。

電話による納付の督促：新たに未納となられた方に行います(夜間・休日の場

で、早急に手続きを行ってください。

他 対象：高校生以上の方 問合せ：樽井公民館(83)4361

青少年活動ボランティア スタッフを募集します

樽井公民館では月に一回、友だちづくり、自然とのふれあいとリサイクルをテーマに小中学生を対象にした青少年事業を実施しています。子どもが好きな方、ボランティアに興味のある方、子どもたちをサポートしたり、一緒に遊んだりお手伝いいただけませんか。

とき：子どもたちの活動日は毎月第三土曜日、ミーティングは第一土曜日の午後(原則として) ところ：樽井公民館

青少年センターでの 展示作品を募集します

センター施設内(ロビー)に展示する手づくりの作品を募集しています。

対象：市内在住の高校三年生までの児童・生徒による作品 募集作品：絵画、工芸、書道、その他 展示期間：約一ヶ月間とします 申込み：直接青少年センターまでご持参ください その他：作品はセンター内オープンスペースでの展示となります 問合せ：青少年センター(84)3500

新しい区長さんをご紹介します

平成14年度の市内各地区の区長をご紹介します。なお、33区の区長さんたちにより結成されている泉南市区長連絡協議会の定期総会が5月16日に開催され、会長に宮内義一さん(岡田区)が再選出されました。

問合せ = 政策推進課(内線320) (敬称略)

区名	区長名	住所	連絡先
下村	藤田 豊	新家3688	83-6870
中村	奥田 六男	新家3125-1	83-4569
上村	田中 和彦	新家563	83-6517
宮	嶋田 重剛	新家1256	84-2700
高野	藪内 実	新家2564	83-6290
野口	奥田 勇雄	新家2652	83-3648
別所	谷口 一	別所244-1	67-0356
兔田	中筋 平	兔田1350	65-0641
八幡山	山形 好夫	新家1414-302	83-6364
踊山	庄司 節男	新家3379-213	83-9367
東	亀井 正博	新家3365-201	84-2713
大苗代	西浦 正城	信達大苗代646-2	84-4181
一丘	山本 益生	信達大苗代1053-5-68棟・704	83-8029
市場	赤井 増夫	信達市場2099	84-3535
砂川	宮崎 紀子	信達市場37-96	82-3629
牧野	向井 喜巳雄	信達牧野167-1	83-3320
岡中	松下 光春	信達岡中610	83-9296
六尾	谷川 義雄	信達六尾108	83-8858
金熊寺	増田 洋	信達金熊寺850	82-3212
童子畑	丸山 清	信達童子畑395	83-7737
楠畑	宮下 敏晴	信達楠畑98	82-0913
葛畑	辻 正男	信達葛畑492	83-7724
堀河	谷口 末雄	信達葛畑384	83-1553
岡田	宮内 義一	岡田5丁目27-32	80-2828
陸	上野 長甫	岡田3丁目11-21	82-5321
北野	横 勝一	北野1丁目5-7	83-6318
中小路	高浦 宅一	中小路1丁目6-1	83-5694
鳴滝	上中 喜美夫	信達市場1609-2	82-5129
樽井	宮野 治	樽井4丁目35-14	83-1393
男里	金田 明男	男里4丁目1-48	83-4558
浜	石井 勇士	男里7丁目22-11	82-8106
馬場	大谷 茂	馬場2丁目27-28	82-7567
幡代	田中 文雄	幡代1丁目18-6	83-3443

サンエス温水プールセンター
8月1日～9月7日 ☎84-2627

開館日 休館日
受付時間 (午前9:15～午後7:00)
利用料金 大人=500円 高校生=300円 小・中学生=200円 高齢者=250円

幼児の入場は、水着を着用された保護者の方の同伴が必要です。保護者同伴の場合でも、保護者1人につき幼児2人に制限します。気象警報が発令された時は、臨時休館になる場合があります。

市民体育館カレンダー
8月1日～9月7日 ☎82-1000

体育館をご利用いただく場合は必ず、上ぐつをご持参ください

開館時間 = 午前9時～午後10時 (行事によって早く閉館する場合があります)

市立公民館カレンダー
8月1日～9月7日 ☎83-4361

開館時間 = 午前9時～午後10時 (行事によって早く閉館する場合があります)

自動車図書館・かしのき号 8月/9月巡回日程のお知らせ

ステーション名	巡回日		時間	ステーション名	巡回日		時間
	8月	9月			8月	9月	
鳴滝第2小学校		4日18日	水 1:30～4:00	一丘団地		11日25日	水 8:00～11:00
楠台1号公園		4日18日	水 3:00～4:00	サンハイツ和泉砂川		12日26日	木 2:00～2:45
金熊寺		5日19日	木 2:30～4:00	八幡山自治会館		12日26日	木 8:15～9:40
ファミリー南大阪		5日19日	木 3:00～4:00	浜老人集会場		13日27日	金 2:00～3:00
幡代老人集会場		6日20日	金 2:00～4:00	西信達公民館		13日27日	金 8:15～9:40
砂川集会所前		6日20日	金 3:00～4:00				
青少年センター前		11日25日	水 2:00～2:30				

8月のかしのき号の巡回はお休みです

市立図書館カレンダー
8月1日～9月7日 ☎82-7766

開館日(午前10時～午後5時) 休館日

館中の本の情報は、パソコンで検索できます。

シリーズ：関西国際空港情報NO.26

KANKUU NEWS

2期工事着工3周年記念イベント・みんなで造ろう空港島

とき = 8月24日(土) (天候不順の場合は8月31日(土)に順延) 内容 = 簡易ベルトコンベアを使った工事体験 稚魚放流 見学船での空港島見学 (所要時間は約2時間半) 集合場所 = 泉佐野市泉州空港北1番地・関西空港用地造成(株)建設棟 定員 = 合計1,200人 (第1班は午前9時半 ~ 第2班は午前11時 ~ 第3班は午後0時半 ~ 第4班は午後2時 ~) 各班約300人程度で先着順とします 参加費 = 無料 申込み = 7月31日(水) (当日消印有効) までに、往復八



ガキ(ハガキ1枚につき5人まで)に一、参加希望班(第1~4班から第1・2希望をご記入ください) 二、代表者の氏名、年齢、性別、住所、電話番号三、参加者全員の氏名、年齢、性別(小学生以下は保護者同伴のこと)を明記の上、〒549-0001泉佐野市泉州空港北1番地・関西空港ターミナルビル内郵便局私書箱275号・みんなで造ろう空港島募集係(9382) 問合せ = 関西国際空港株式会社広報課((55)2201)

小・中学校の介助員登録を受付します

泉南市教育委員会では、市立小・中学校の障害を持つ子どもの介助員登録希望者を募集します。

資格 = 六十歳までの方(学歴は問わない) 申込み = 履歴書(写真を貼付)を教育委員会学務課に提出してください 登録の有効期限 = 平成十五年三月三十一日 その他 = 採用は必要に応じて面接の上行いますので、登録された方すべてが採用されるとは限りません 問合せ = 学務課(内線357)

こころホットラインを開設します

子育てや教育などに関するさまざまな思いや悩みを相談ください。

とき = 毎週水曜日の午前九時半 ~ 正午 (事前予約が必要) こころ = 青少年センター 費用 = 無料 その他 = 秘密は厳守します 申込み・問合せ = お電話で、青少年センター(84)3500)

少年非行・犯罪被害防止と有害環境浄化月間

七月は少年非行・犯罪被害防止と有害環境浄化月間です。平成十三年度中の泉南警察署管内における犯罪検挙人員は約五〇〇人で、そのうち少年犯罪は二五〇

人と五〇%を占めています。その中でも中高生の占める割合が約七〇%となっています。泉南警察署では、多発する少年犯罪に対処するため、特別対策室を設置し、ひつたり事件の撲滅、自転車、オートバイ盗の防止、覚せい剤等薬物乱用防止等に重点を置き、諸対策を推進しています。少年犯罪を未然に防ぎ、少年を取り巻く有害環境を浄化するため、市民の皆さんの情報提供等のご協力をお願いします。

問合せ = 泉南警察署・生活安全課(71)1234)

守られています! あなたのプライバシー

泉南市では、個人情報保護条例により市民の皆様のプライバシー保護に努めています。平成十三年度から平成十四年六月一日までに、新しく取扱いが開始された事務についてお知らせします。なお、ホームページ(<http://www.city.sannan.sakai.jp>)に詳しく掲載しています。

個人情報取扱事務の名称・担当課 = ファクスによる緊急通報制度(高齢障害福祉課及び消防本部警防課) 計量器定期検査受検者名簿作成業務・泉南市内ボランティア団体名簿作成事務・障害者雇用相談受付表作成事務・リサイクル工場見学出席者名簿作成事務・消費者講座受講者名簿作成業務・ハイキング(ウォーキング)実施出席者名簿作成業務・海びらき式典招待者名簿作成事務(地域振興

児童扶養手当・特別児童扶養手当所得状況届の提出をお忘れなく

児童扶養手当・特別児童扶養手当を受給している人は、毎年八月に現況届・所得状況届を提出することになっています。八月月上旬に通知書を送りますので、通知書に記載している書類を持って、所定の期日までに児童福祉課へお越しください(郵便不可)。なお、届けが遅れたり、届けをしなかったときは、手当を受けるのが遅れたり、受けられなくなったりしますのでご注意ください。

児童扶養手当 = 母子家庭等で、十八歳に達する日以後の最初の三月三十一日までの児童を養育している母親等に支給し

ます 特別児童扶養手当 = 二十歳未満で精神または身体に障害のある児童を養育している人に支給します。

問合せ = 児童福祉課(内線325)

水道料金の納付は安心便利な口座振替で

口座振替をご利用いただくと、納め忘れや現金の出し入れのわずらわしさがなく、安心で便利です。ご利用いただくことができる金融機関は、三井住友・大和・泉州・紀陽・近畿大阪・関西さわやか・UFJ・和歌山の各銀行とごのくに信用金庫、近畿労働金庫、大阪泉州農業協同組合、郵便局です。

問合せ = 水道部業務課(82)6551)

シリーズ：今、学校園は 幼稚園と小学校がつながっています

鳴滝幼稚園 NO.17



チリンチリンチリン「紙芝居がはじまるよ~」園庭のあちらこちらで紙芝居屋さんが、のぼりを立てて店を開きました。小学生による紙芝居が始まり、幼稚園の子どもたちは、紙芝居を食い入るように見つめています。これは、お隣の鳴滝第一小学校の朗読コースの児童たちが、園児たちに「紙芝居の読み聞かせ」に来てくれた時の様子です。

鳴滝幼稚園の園区には、2つの小学校(鳴滝第一小学校、鳴滝第二小学校)があり、年間を通して計画的に幼稚園と小学校の交流・連携に取り組んでいます。同じ地域で育っている子どもたちとの交流をとて大切にしています。

園児たちが昨年秋に苗植えしたタマネギが、畑のおばさんの支援もあって、大豊作となりました。苗を植えた子どもたちは、現在小学1年生になっています。園児たちは、タマネギのおみやげを持って、1年生のお兄さん・お姉さんに会いに出かけました。「おにいさん・おねえさん、ありがとう!こんなに大きなタマネギができました」と元気な声でお礼をいいました。

この後、体力測定をしているお兄さん・お姉さんの力

ッコイイ姿をあこがれのまなざしで見つめていました。そんな園児たちの表情からは「いつかは、あんなに速く走ったるで!」と叫んでいるかのように見えました。

鳴滝第二小学校では、泥田あそびに招待してもらい、存分に楽しませてもらっています。この他、勉強している様子を見せてもらったり、遊びをはじめ、いろいろなことを教えてもらったりもしています。

このような子どもたち同士の交流、特に異年齢交流の中では、感じ合うことや育ち合うことがたくさんあります。これからも、幼稚園から小学校へ子どもたちの「遊びと学び」をつないでいこうと取り組みをすすめています。

問合せ = 指導課(内線277)

8月から住民基本台帳ネットワークシステムが稼働します

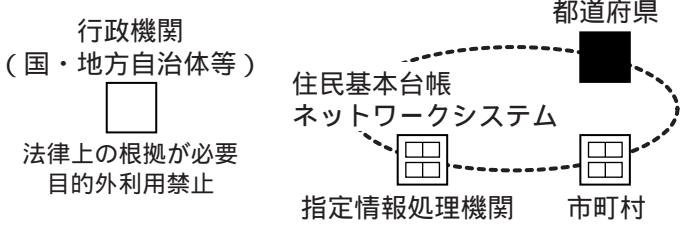

平成11年8月に改正住民基本台帳法が成立し、すべての自治体において、「住民基本台帳ネットワークシステム」の構築作業が進められています。

一、住民基本台帳ネットワークで便利になります = 住民基本台帳は、個人の居住関係の公証をはじめ、選挙人名簿の作成や国民年金の被保険者としての資格管理など、市町村が行う各種行政サービスの基礎資料となっています。住民基本台帳ネットワークシステムは、従来の四情報(氏名、住所、性別、生年月日)に住民票コードを新たに追加し、地方自治体共同のシステムとして、全国共通で本人確認ができるしくみを構築するものです。今年8月5日(予定)を第1次稼働として、行政機関に本人確認情報の提供を開始します。各種の行政手続で添付が義務づけられていた住民票の写しが、これによって順次不要となっていきます。また、来年8月(予定)の第2次稼働では、全国のいずれの市区町村役場においても、自らの住民票の写しの発行が可能となります。さらに、転出地と転入地のそれぞれの役所に届け出ていただいていた転出入についても一定の条件を満たせば、転入地のみ

での届で済むようになります。

二、個人情報の保護は万全です = このシステムが保有する個人情報は、前述の四情報と住民票コードの他に、これらの変更年月日と変更事由のみです。さらに、情報提供を行う行政機関の範囲や利用目的も法律で限定されている他、民間部門等で住民票コードを利用することは禁止されています。万全のプライバシー保護措置がとられています。

三、住民票コードを通知します = 皆さんの住民票に11桁の番号を設定したものが「住民票コード」です。無作為にコンピュータによって設定された番号で、同一世帯でも関連のない数字となっています。なお、住民票コードは8月中頃に、郵便で市民の皆さんにお知らせします。

問合せ = 市民課(内線258)

課) 泉南市ほっと介護相談員登録事業・泉南市ほっと介護相談員事業(介護保険課) 泉南市家族介護慰労事業・泉南市徘徊高齢者家族支援サービス事業・

泉南市寝具類等洗濯サービス事業(高齢障害福祉課) メンタルサポート募集事業(教育委員会指導課) 問合せ = 情報管理課(内線328)

情報公開・個人情報保護制度の運用状況をお知らせします

平成十二年四月一日から施行された本
市情報公開条例と個人情報保護条例の平
成十三年度の運用状況をお知らせします。

情報公開の請求については、請求件数
が十三件ありました。十三件のうち一部
公開が二件、取下げ（情報提供）が十一
件となっています。自己情報の開示請求
については、請求件数が一件ありました。
二件のうち全部開示が二件となっていま
す。なお、情報公開請求及び自己情報開
示請求の決定事項について、不服申立て
はありませんでした。また、ホームページ
（<http://www.city.semnan.osaka.jp/>）
において、運用状況を詳しく掲載してい
ます。

問合せ＝情報管理課（内線328）

事業者・市民の皆さんも個人のプライバシー保護を

個人情報保護条例では、市の各機関が
個人情報保護することを定めているほ
か、民間の事業者と市民の方々の責務も
明記されています。民間事業者の場合、
顧客名簿などを誰もがみえる場所に置か
ないなど、保有する個人情報の取り扱い
に注意していただくことはもちろん、情
報保護に関する市の施策に協力しなけれ
ばならないとされています。また市民の
立場からは、個人情報の重要性の認識と

それに関する権利の行使など、個人情報
保護が社会の重要なルールとして定着す
るために、互いの個人情報を尊重し、意
識を向上させていくことが必要です。

事業者・市民のみなさんが、個人情報
保護について理解を深めていただけるよ
う、お願い致します。

問合せ＝情報管理課（内線328）

障害基礎年金受給者の皆さん 七月は現況届の提出時期です

現況届は、引き続き年金を受けるため
の大切な届です。老齢基礎年金等の受給
者は誕生日ですが、次の年金を受けてい
る方は七月となっています。

現況届の必要な年金の種類は、二十歳
前の障害による障害基礎年金、旧障害福
祉年金から切り替わった障害基礎年金、
旧母子福祉年金と旧準母子福祉年金から
切り替わった遺族基礎年金。

七月初めに現況届の用紙（ハガキ）が
届きますので、必ず七月三十一日までに
国保年金課に提出してください。平成十
四年一月二日以後、他の市町村から転入
された方は、前住所地の所得証明書が必
要です。障害の程度を確認するため診断
書の提出を必要とする受給者には「診断
書」が現況届と併せて送付されます。診
断書は七月中に医師の診断を受け提出し
てください。現況届の提出が遅れますと、
年金の支払いが一時差止めとなりますの
でご注意ください。

問合せ＝国保年金課（内線255）

泉南市教育委員会から お知らせします

西信達夕陽ヶ丘霊園のチラシについ
て「去る六月八日（土）、各新聞に「西信達
夕陽ヶ丘霊園」の折り込み広告がありま
した。この広告チラシには、問合せ先等
として「西信達公民館」の名称が掲載さ
れていましたが、市立西信達公民館は、
一切この事業に関与しておりません。

問合せ＝環境整備課（内線241）



ペットは正しく 飼いましょう

ペットのフン
や鳴き声による
苦情が急増して
います。ペットは愛情
を持って育て、正しくしつけることが大
切です。また、散歩の時などは、必ずフ
ンを持ち帰り、周囲に迷惑をかけないよ
うにしましょう。

問合せ＝生涯学習課（内線217）

社明の集いを開催します

7月1日～31日 ください。
の期間、第52回社 とき＝7月13
会を明るくする運 日（土）午後1時半
動を実施します。 ～
これはすべての ところ＝あいび
国民が犯罪の防止 あ泉南1階大会議
と罪を犯した人た 室
ちの更生について 内容＝第1
理解を深め、それ 部は講演（講師
ぞれの立場におい は河田太さん・天
て力を合わせ犯罪 理大学講師 テー
のない社会を築こ マは「子どもの心
うとする全国的な を耕す」 第2部
運動です。 は啓発映画を上映
今回この運動の します
一環として、次の 問合せ＝泉南市
とおり「社明の集 社会を明るくする
い」を開催します。 運動実施委員会・
ふるって、ご参加 生活福祉課（内線

建築物の解体工事等に は届出が必要ですよ

建設リサイクル法が平成十四年五月三
十日に完全施行され、コンクリート、ア
スファルト、木材（特定建設資材）を用
いた建築物等に係る一定規模以上の解体
工事等については、特定建設資材ごとの
分別とリサイクルが義務付けられていま
す。また、これに伴い、対象となる建設
工事を実施する場合には、発注者は、工
事着手の七日前までに大阪府に分別解体
等の内容を届け出ることが必要です。

なお、対象となる建設工事は、建築
物の解体は床面積八〇 以上、建築物の
新築・増築は床面積五〇〇 以上、建築
物の修繕・模様替（リフォーム等）は請
負代金一億円以上、その他の工作物に関
する工事（土木工事）請負代金五〇〇万
円以上となっています。

問合せ＝大阪府建築都市部建築指導室
審査指導課建設リサイクルグループ（0
6・69441・0351）

支援費制度における事業者 指定申請を受付します

平成十五年度から、身体障害者（児）、
知的障害者（児）の福祉サービスについ
て支援費制度が導入されます。については、
支援費制度における、サービス提供事業
者（大阪市・堺市にのみ事業所を持つ方
は除く）の指定申請の受付を開始します。

なお、申請受付については、事前予約
が必要となっており、七月一日（月）午前
十時～正午、午後一時～五時 から受付
専用電話（06・47990・0171）
で受付を開始します（土日祝日は除く）。

申請受付（第一回受付期間）＝七月八
日（月）～三十一日（水） 受付場所＝府庁本
館一階・障害保健福祉室在宅課内 申請
についての事前問合せ＝大阪府障害保健
福祉室（06・6941・0351 / fax
06・6944・6674）

訪問介護員養成講座 受講生を募集します

訪問介護員（ホームヘルパー）養成講
座二級課程の受講生を募集します。

とき＝八月二十日（火）～十一月二十九日
（金）の期間で二三時間 日程＝講義は
八月二十日～九月三十日（土日祝日は除
く） 演習は十月三日、四日、九日、十
日、十一日、十五日 実習は十月十七日
～十一月二十八日の期間で五日間 とこ
ろ＝あいびあ泉南他 対象＝一、市内在
住でホームヘルプサービス事業に従事す
ることを希望する方、従事することが確
定またはすでに従事している方、カリ
キュラムの全課程を受講できる方、三、昭
和二十二年四月一日以降に生まれた方、四、
自転車に乗れる方（一、四、すべてに
該当する方） 定員＝二十六人。但し、
三級課程修了者五人、一般二十一人（多
数の場合は公開抽選します） 費用＝
受講料は三〇〇〇円 テキスト代は六

シリーズ：合併って、広域行政って？（2）

広報せんなん6月号では、「合併って？」「どうして今、
市町村合併なの？」についてご紹介してきましたが、今月
号は「広域行政って？」「なぜ広域行政なの？」について皆
さんと一緒に考えていきたいと思います。

広域行政って？＝市町村は、市民の皆さんにとって最も
身近で生活に必要な行政サービスを提供しています。また、
地方分権の進展や少子化・高齢化等によって住む人のニ
ーズが多様化する中、教育や福祉の現場でも、優秀な人材を
育て、みんなが住みやすい環境をつくっていくなど、地域
での行政を自主的・総合的に担う必要性が高まっています。
しかし、ひとつの市町村では予算や専門的な知識をもった
人材が確保できなかつたりする場合があります。そのため
に、いくつかの市町村が集まって、各市町村がもつ情報や
資源をお互いに提供し合い、住民サービスの向上をすすめ
た方が効率的な場合もあります。住む人がより住み・学び
やすくそして働きやすい地域づくりをめざし、市町村が協
力し、様々な事業を連携して行うのが「広域行政」です。

なぜ広域行政なの？＝地方分権の進展や住民ニーズの多
様化等により、市町村で実施する住民サービスが増加して
います。市町村では、住民ニーズを的確に把握し、行政に
反映、より効率的に業務をこなす努力をしなければなりま
せん。市町村は、行政運営の効率化や財政運営の健全化な

ど行政改革に積極的に取り組んでいます。1市単独の
努力では限界があり、市町村一つひとつでは、財源や人材
は限られますが、いくつかの市町村で連携することで、そ
の限られた資源や人材を効率よく使うことができます。そ
のためにも、共同でできることは共同して、広域行政をす
すすめていくことが必要です。例えば、ごみ処理はいくつか
の市町村で連携し、一定量のごみを収集してから、焼却し
た方が効率的で環境にもやさしいといえます。

広域行政の推進方法＝一部事務組合や広域連合、協議会
等があり、泉南市においても効率的に事務を行うため、古
くからこれらの広域行政を積極的に活用してきました。広
域行政で行う方が理屈の上では、合理的と考えられる分野
でも、それぞれの市町村の事情が異
なるため調整が難しく、1市でも反
対すれば実現しないなど、現実には
なかなか広がらないのが実状です。

広報せんなん8月号では、合併や
広域行政のメリット、デメリットや
合併問題に関する取組みの状況につ
いて紹介します。
問合せ＝政策推進課（内線349・
287）





憲法週間市民の集い2002 梶本由紀さん「この世の花」

去る五月二十六日、文化ホールにおいて憲法週間市民の集い2002が開催され、泉南市出身の女優・梶本由紀さんによるひとり芝居「この世の花」の公演が行われました。

梶本由紀さんの迫真の演技に、客席の

皆さんも感性を揺さぶられ、主人公の心の動きに合わせて、心を熱くし、涙される場面もあり、幕とともに感動の拍手が起りました。梶本さんも泉南市出身ということ、これまでの公演とは少し違った意味で力が入っていたようです。

「あまりにもストレートな主題と内容にびっくりしましたが、大変感動しました」、「芝居を通して人間関係について、人の心について考えさせられた」、「勇気がありがう」、「子どもたちにもぜひ、見せてあげたい」などの感想が寄せられました。

最後の台詞、「野山にいっぱい花が咲いているわ。みんな互いの個性を認め合って仲良く咲いている！ 私にしか咲かせることのできない花を咲かせてみせます。」のように、「この世に、人権の花」が満ちあふれるようにとの決意を新たにしました。

問合せ「人権啓発課」(83) 001・内線212 / fax (83) 9724

人権を守る市民の活動を いっそう進め、広めよう

【泉南市人権啓発推進協議会総会開催】

去る四月二十一日、多数の来賓、関係者の出席のもと、平成十四年度泉南市人権啓発推進協議会総会が開催され、本年度の活動課題、役員体制等が承認されました。

【活動課題】

部落差別をはじめとする人権侵害の多岐問題性、重大性を広く市民に訴え、すべての差別をなくすための草の根人権啓発運動を推進する。

人権啓発運動を地域に根付いた市民運動として定着させるため、広く市民の参加を求めるとともに、校区人権協の組織体制の充実と泉南市人権協の活動の強化に努める。

被差別者の体験から差別の実態を学び、同和問題を是れとする人権問題に対する認識を深め、あらゆる差別の解消に向けた人権啓発活動の充実を図る。

泉南市人権意識調査、同和地区生活実態調査等各種調査に見られる今日的な啓発課題を踏まえ、全市的並びに校区ごとの啓発活動を積極的に推進する。

人種差別撤廃条約への加盟、「人権教育のための国連十年」等の国際年の意義を積極的に受け止め、広く啓発活動を推

進する。

「泉南市部落差別などあらゆる差別の撤廃と人権擁護に関する条例」、「大阪府部落差別事象に係る調査等規制等に関する条例」の制定意義を積極的に受け止める、その趣旨を踏まえた啓発活動を推進し、市民の人権意識高揚を図る。とりわけ、平成十年七月に同条例に違反する悪質な部落差別調査事件が生じしており、事件の内容・背景についての市民の啓発を徹底するとともに、再発防止・根絶のための取り組みを積極的に推進する。

平成十二年十二月に施行された「人権教育及び人権啓発の推進に関する法律」において国民の責務が明記されたことを踏まえ、人権が尊重される社会の実現に向けた活動を積極的に推進する。

【記念講演】

元神戸市看護大学短期大学部学長の尾形誠宏さんより、「五〇からの夫婦革命」〜中高年夫婦のあり方、共通の生きがい

を見つめる」と題して、高齢化社会が進む中で、中高年夫婦が直面する、定年後の生活などの課題について、留学先での経験や友人や患者からの相談、ご自身の反省もおり交ぜながら、わかりやすくお話しいただきました。特に、若さは老化を駆逐する。肯定的なものの見方、楽観的な捉え方、気分転換など、ストレス解消法の紹介。受け身でなく前向きに新しいことを始めようなどと、元氣の出るお話しに講演後も尾形さんを囲んで、質問や感想を話される参加者の姿もありました。

【役員体制】
左表のとおり、平成十四年度の役員体制が決まりましたのでお知らせします。

役職名	氏名	役職名	氏名
会長	梅田 幸夫	西信達校区人権協副委員長	朝井 聖
副会長	新川 實	副委員長	上林 茂
"	奥田 六男	副委員長	佐代 慶静
"	山田 きみ子	鳴滝校区人権協委員長	徳野 利勝
書記	林立	副委員長	松野 健吉
会計	坂井 善兵衛	樽井校区人権協委員長	北浦 信
会計監査	金谷 初子	副委員長	池田 美佐緒
"	松野 健吉	副委員長	城野 美知子
東校区人権協委員長	古谷 知文	雄信校区人権協委員長	赤井 康人
" 副委員長	谷川 義雄	副委員長	亀岡 登喜恵
信達校区人権協委員長	選任 中	副委員長	杉山 頼平
" 副委員長	島本 安治郎	副委員長	宮地 良昭
一丘校区人権協委員長	野海 房幸	相談役	真鍋 正子
" 副委員長	清水 とし子	"	藤田 小夜子
新家校区人権協委員長	奥田 優子	"	亀岡 弘
" 副委員長	庄司 節男	"	栴 堅
" 副委員長	西尾 登志子	"	古谷 美枝子
砂川校区人権協委員長	大西 倉造	"	広岡 修三
" 副委員長	岸 美義	"	村嶋 和子
" 副委員長	宮崎 紀子	"	中野 登喜子
" 副委員長	藤原 司武	"	向井 修
" 副委員長	関本 源彦	"	坂本 萬里子
西信達校区人権協委員長	佐代 一	"	矢野 栄一
" 副委員長	小林 尚司	事務局長	北島 治男

お詫びと訂正
広報せんなん六月号において、一九頁に掲載の人権擁護委員・藤田小夜子さんの電話番号が掲載されませんでした。藤田さんの電話番号は(84)3174です。問合せ「人権啓発課(内線212)」
識字教室からお知らせします
鳴滝識字教室では、読み書き・習字・絵手紙等の先生をさがしています。
とき「毎週火曜日の午前九時〜十一時 毎週金曜日の午後七時〜九時」ところ
人権ふれあいセンター(旧鳴滝解放会館) 内容「読み書き、習字、絵手紙等を教えていただける方 問合せ「生涯学習課(内線217)」

差別のない明るい町をつくるために 人権教育講座に参加しませんか

泉南市教育委員会、泉南市人権啓発推進協議会、泉南市PTA協議会では、平成十四年度人権教育講座を開催します。豊かに出会い、つながりあっていきませんか。そして、家庭、地域、学校、職場など、それぞれの「生活の場」で人権文化を創造しましょう。

とき・内容・講師=次表のとおり
ところ=樽井公民館他 対象=市内在住・在勤の方、市内の学校・幼稚園・保育所のPTA関係者 定員=各講座40人(但し、第4

講座は申込みされた方の中から25人を抽選し、7月15日(月)頃に案内を送付します) 参加費=無料。但し、第4講座は昼食をご用意ください。詳細は当選者にお知らせします。申込み=お電話で、泉南市教育委員会・生涯学習課((83)0001・内線217)へ申し込んでください その他= 4講座通しの受講でなくても参加できます 第1〜3講座には一時保育があります(定員は各6人で、事前に申込みが必要です) 問合せ=生涯学習課(内線217)

日時	日時	講師
開講式・第1講座 7月3日 午後2時〜4時	児童虐待の事例と対応から(仮)	坪田真起子さん (岸和田子ども家庭センター)
第2講座 7月11日 午後2時〜4時	貝塚市「北校区ふれあいルーム」からの報告 〜世代間交流で、咲かそういろいろな花〜	榎田幸子さん (貝塚市北校区ふれあいルーム委員長)
第3講座 7月17日 午後2時〜4時	日本で暮らす外国人はいま 〜国籍、文化のちがいを越えて〜	田村太郎さん (多文化共生センター)
第4講座 7月25日 午前9時〜午後4時	人権フィールドワーク 午前9時に市役所集合 ダッシュツアー(地場産業の人造真珠とガラス細工づくり/和泉市)	広瀬聡夫さん (人権NPO法人ダッシュ)

愛にあふれた平和を願う短い手紙を募集します。あなたの平和への願いを込めた一筆をお待ちしております。ふるって、ご応募ください
愛と平和の一筆啓上を募集します
作品の様式「〇〇字以内の短い手紙形式(作品の説明もつけてください)様式は自由とします」 申込み「七月二十六日(金)必着」までに、住所、氏名、電話番号を明記の上、〒五九〇・〇五九二(住所不要)泉南市役所人権啓発課まで申し込んでください
問合せ「人権啓発課(内線212)」

市民の皆さんの健康を守る情報のページ

健康がいど

申込み・問合せは、保健センター（電話827615）

夏休み親子クッキング教室

泉南市食生活改善推進協議会では夏休み親子クッキングを開催します。調理することは、自立心を育て、親子がふれあう機会にもなります。親子で楽しくクッキングしませんか。

とき 七月二十六日(金) 午前十時～午後二時
ところ 保健センター 対象 小学生とその保護者 定員 親子で十五組(多数の場合は抽選) 参加費 一人につき三〇〇円(保険料含む) 携行品 エプロン、三角巾、筆記用具、手拭き

乳がん検診を実施します

とき 九月十九日(木)、

十月十日(木)、二十四日(木)、十一月七日(木)、二十一日(木)の午前中(時間予約制) ところ 保健センター

対象 三十歳以上の女性市民 定員 各日六十人(多数の場合は抽選) 費用 無料 携行品 健康手帳、バスタオル一枚 検査内容 医師による視触診、超音波検査 申し込み 八月五日～八月十六日(当日消印有効)の期間に、往復ハガキで申し込んでください(記入方法は保存版・平成十四年度成人保健事業に掲載してありますのでご参照ください)。なお、申込みは第三希望の日程までご記入ください。但し、時間の指定はできません 問合せ 保健センター

いきいき健康教室に参加しませんか

十年後、二十年後もいき

いき過ぎずために、食事・運動を中心に仲間と共に生活を見直しませんか。

とき 十月一日(火)、十日(木)、十七日(木)、二十五日(金)、三十日(水)、十一月五日(火)、十四日(木)、二十一日(木)、二十九日(金)、十二月三日(火)、九日(月)、十九日(木) 時間はいずれも午後一時半から二時間程度 ところ 保健センター

肝炎ウイルス検査を実施します

肝炎ウイルス検査を、七月一日から十一月三十日までの期間、市内医療機関でも実施します。平成十四年四月一日時点で満四十歳、四十五歳、五十歳、五十五歳、六十歳、六十五歳、七十歳の方が対象になります。基本健康診査と同時に受けていただきますが、四月以

今月の健康診査・予防接種・その他(2002.7)

健診/予防接種名	日時	対象	内容/その他
成人保健	基本健康診査 大腸がん検診	随時 市内の各医療機関	40歳以上の市民 平成14年4月1日～11月30日までの間に1回受診できます
	子宮がん検診	随時 市内の各産婦人科医院	30歳以上の市民 平成14年4月1日～11月30日までの間に1回受診できます
	健康相談 栄養相談	毎月第1～4金曜日 午後1時～2時半 毎月第2～4金曜日 午後1時～2時半	40歳以上の市民
	地域リハビリ教室	上村老人集会所第1、3火曜日 北野区民センター第2、4火曜日 保健センター第2、4木曜日 いずれも午後2時～1時間半程度	40歳以上で簡単な集団体操に参加でき、自力又は家族の送迎で参加できる方
母子保健	4カ月児健康診査	7月3日 8月7日	平成14年2月生 平成14年3月生
	乳児後期健診	病・医院の診察時間	満9ヵ月～1歳未満
	1歳6カ月児健康診査	7月24日 午後0時40分～2時10分	平成12年12月生
	3歳6カ月児健康診査	7月10日 午後0時半～1時10分	平成10年12月生
	2歳児歯科健康診査	7月18日 午後1時～1時半	平成12年6月生
	2歳6カ月児歯科健康診査	7月25日 午後1時半～2時	平成11年12月生
	歯みがき教室 両親教室	7月25日 午後1時～1時20分 8月5日、12日、19日、26日の各午後1時～	平成12年5月生 平成12年11月生
予防接種	3種混合予防接種 (ジフテリア・破傷風・百日せき)	7月16日 7月23日 午後1時半～2時半	第1期(3種混合)は、生後6ヵ月～7歳6ヵ月(できるだけ生後3歳まで)の間に計4回。初回接種=生後6ヵ月に達したら約4週間隔で3回。追加接種=初回接種の3回終了後1年～1年半の間に1回。第2期(ジフテリア、破傷風)は、11歳以上13歳未満(小学6年生)の人に1回。携行品は母子手帳、印鑑、筆記用具。保健センターへはコミュニティバスをご利用ください。
	麻疹の予防接種	7月12日 午後1時半～2時半	生後12ヵ月～7歳6ヵ月未満の幼児。できるだけ3歳までに済ませてください。携行品は母子手帳、印鑑、筆記用具
	乳幼児結核検診	7月15日 ツベルクリン反応検査 7月17日 ツベルクリン判定BCG	時間は午後1時半～2時半。生後3ヵ月～4歳未満の乳幼児。なるべく1歳までに済ませてください。携行品は母子手帳、印鑑、筆記用具。
	日本脳炎の予防接種	7月4日、22日、30日 午後1時半～2時半	第1期は、3歳～7歳6ヵ月未満。初回接種は、約1～4週間隔で2回。追加接種は、2回目の接種終了後、約1年後に1回。第2期は9～13歳未満、第3期は14～16歳未満。対象年齢内に1回接種してください。
その他	一般健康診断/循環器科検診	第2、4水曜日 午前中(要予約)	実施場所は大阪府尾崎府民健康プラザ(71-6001)。血圧、検尿、血液検査等(診断、検査等は有料です。なお、診断書も発行します)
	精神保健福祉相談	尾崎府民健康プラザ へお問い合わせ下さい	実施場所は大阪府尾崎府民健康プラザ(71-6001) 高齢者こころの相談、アルコール健康相談にも応じています。
	C型肝炎抗体検査	尾崎府民健康プラザ へお問い合わせ下さい	実施場所は大阪府尾崎府民健康プラザ(71-6001)。事前予約が必要です。
献血	7月25日 ラリーズ泉南店 8月8日 サカシシティオークワ泉南店 午前10時～正午 午後1時～4時 成分献血の受付は午前10時～11時、午後1時～3時まで	成分献血は1人約40～50分かりますので、事前に保健センター(7615)へお申込みください。なお、大阪府内の当日と翌日の献血場所は、0120-524133でご案内しています。泉南市献血推進協議会	

行事実施日に台風等による大雨洪水・暴風警報が発令された場合、中止することがありますのでご了承ください。

家庭から食中毒をなくしましょう!

食中毒は、他人事ではありません。食中毒の発生原因が家庭の食事だったという報告は数多くあり、「家で作ったものは安心」と考えるのは危険です。気温が高くなるこれからの季節が食中毒が多発する時期です。次の点に注意し、食中毒を予防しましょう。

鮮度のよいものを選び、できるだけ早く冷蔵庫、冷凍庫へ入れましょう。冷蔵庫、冷凍庫に保存するときは、肉や魚の汁などが他の食品につかないように、容器やビニール袋などに入れましょう。調理器具やふきんを清潔にしましょう。

食中毒を扱った時には、必ず石鹸で手を洗きましょう。生肉、生魚を切った包丁やまな板をよく洗って、熱湯をかけたあと、次のものを切りましょう。できれば、包丁、まな板は使い分けしましょう。食中毒菌をやっつけるには、加熱が一番。中心まで十分熱を通しましょう。食肉を生そのまま食べることはできません。調理を室温で長く放置しないようにしましょう。食品が残った時は、食品は清潔な容器に入れ替え、冷蔵庫などに保存しましょう。時間が経ちすぎたら、思い切って捨てましょう。

問合せ=保健センター

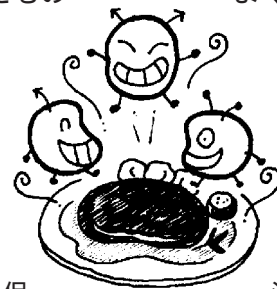

降住民検診や医療機関で基本健康診査を受けた方も受診できる市内の医療機関にご相談ください。実施

内容は、C型肝炎・B型肝炎ウイルス検査です。なお、今回受けた方は、来年度以降受ける必要はありません 費用 無料 問合せ 保

まちかど スナップ



雨に輝く華、それは
あじさいの寺・長慶寺

梅雨の風物詩、あじさいが咲き誇るお寺として、「あじさい寺」の別名を持つ古刹・長慶寺（信達市場）。今年は5月中旬から暑い日が続いたこともあって、6月上旬には、あじさいが満開の時期を迎えました。境内には、ところせましと青・赤・紫色のあじさいの花（約5000株）が咲き誇り、幻想的な景観が人々の目を楽しませてくれています。休日ともなると市内・外からたくさんのお客が訪れ、あじさいをカメラで撮影したり、絵を描いたりする人がいるなど、思い思いの楽しみ方をしていました。（6月8日）



水に親しみ、楽しく泳ごう！
体育指導委員の水泳指導開催

夏本番を前に、泉南市体育指導委員の皆さん（4人）が障害者の方々に、水泳や水遊びを通して水に親しんでもらおうと、社会福祉法人いずみ野福祉会・泉南デイホームの入所者31人をサンエス温水プールに招待し、水泳指導を行いました。

遊びをまじえながらの指導に、参加した障害者の皆さんも終始リラックスし、明るく・元気いっぱい水に親しみ、楽しいひとときを過ごすことができました。（6月10日）



教訓生かして通報・避難
砂川小学校で防犯訓練！

砂川小学校では、授業中に不審者が校内に侵入したという想定のもと、児童（629人）、教職員らが参加した防犯訓練が実施されました。不審者を発見した教師が、今春導入されたばかりのPHS（緊急事態無線通報システム）を使って本部（職員室）や職員に通報、さらに校内放送により全児童に避難を促しました。避難開始から避難完了まで要した時間は2分38秒と迅速に対応でき、マニュアルと通報システムの有効性が確認されました。

避難訓練終了後は、泉南警察署員による緊急時の対応法等の講話を聞いたり、また、地元関係諸団体の方々や保護者らが校区内通学路の注意箇所を合同で巡回しました。（6月7日）



泉南の弥生時代を探る！
古代史博物館フォーラム開催

毎年好評をいただいている古代史博物館フォーラム。今回は「泉南の弥生時代」をテーマに、泉州地域を代表する市内最大級の「男里遺跡」の発掘調査報告の公表60周年を記念し、第一線で活躍中の考古学研究者をお迎えし、泉南地域の弥生時代がどのようになっていたのかを探りました。各先生の基調講演・報告の後、活発な討論が行われ、男里遺跡が泉州の弥生時代において、いかなる位置を占めていたのか等が議論されました。

当日は、広く日本全国から熱心な考古学のファン（約100人）が訪れ、白熱する議論に聞き入ったり、同時開催された第6回企画展「発掘！男里遺跡」を真剣な表情で見学していました。（6月9日）

地域情報を放送中！わくわくりんくう

ケーブルテレビのチャンネル9では、泉州地域4市3町の地域情報「わくわくりんくう」を映像と文字番組で放送しています。但し、視聴するにはケーブルテレビへの加入が必要です。また、視聴できない地域がありますのでご了承ください。



- 1回目 = 9:00~11:20（泉南市は9:00~）
 - 2回目 = 14:00~16:20（泉南市は14:00~）
 - 3回目 = 22:00~0:20（泉南市は22:00~）
- ケーブルテレビへの加入に関する問合せ = ジェイコム関西・りんくう局（0120-089-344）
地域情報番組の問合せ = 情報管理課（内線227）

テーマ	放送期間	番組の内容
6月は環境月間 環境保全は個人の責任で！	6月18日 ~ 7月1日	自然の美しさを知っている人は節約をしている人ですをテーマに、行政・企業・市民の立場から環境について考えてみます
ホテル観賞の 夕べ・たそがれ コンサート	7月2日 ~ 7月15日	堀河ふれあい自然塾のプレオープンイベントとして行われた「ホテル観賞の夕べ・たそがれコンサート」の様子を紹介します。
泉南の産業 シリーズ しらす漁	7月16日 ~ 7月29日	シラスは、イワシの稚魚をご存じでしたか。伝統のシラス漁の様子と釜揚げにより、シラスができるまでを紹介します。

番組の内容は予定ですので、予告なく変更する場合があります。ご了承ください。

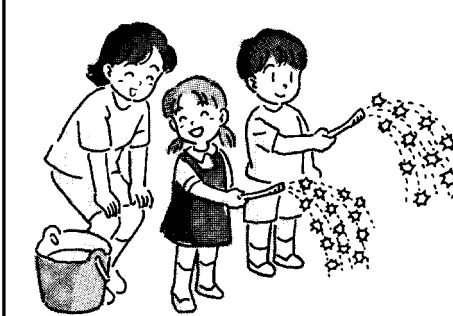

花火は夏の夜の風物詩。りんくう花火の祭典の開催日も近づいてきました。これからの季節は花火大会に出かけたリ、ご家庭の庭先で花火を楽しむ機会も増えるでしょう。気軽に楽しめる花火も、正しく取り扱わないと火傷や火災等の大きな事故につながります。正しい使用方法で、事故のないように遊みましょう。花火を安全に楽しむための6つのポイント

一、強い風の日は避けましょう
二、花火は束ねて点火しない
三、注意書きを必ず読みましょう
四、子どもだけで花火はしない
五、水の入ったバケツを用意しましょう
六、燃えやすい物がないところで遊びましょう
韓国映画「リベラ・メ」を上映します
泉南市消防本部では、防火意識の啓発活動の一環として、昨年話題を呼んだ韓国映画「リベラ・メ」を上映します。
意志をもつ怪物のように荒れ狂う炎、消防士サンウは死に場所を求めるかのように危険な火災現場に突入していく。リベラ・メ（ラテン語で「我を救いたまえ」の意味）という祈りは叶うのか！友だち、ご家族お誘いの上、お越しください。
とき：七月二十九日 月 午後一時~午後三時半
ところ：市立青少年センター（樽井八の三の一八） 入場料：無料
申込み：事前申込みは不要
問合せ：消防本部

みんながチエック！
暮らしの安全
チエック

ルールを守って楽しい花火



森に響く弥生の音

～これはなんだろう・6～

美しく磨かれ、薄青白い光を放つ石…。この遺物は新家のフキアゲ山東遺跡の調査で見つかったものです。全長は9.75、最大の幅が6.55、厚みが3.5cmあり、弥生時代のものと考えられます。

この遺物の正体は、磨製石斧(ませいせきふ)といって木の柄に取りつけてお木を伐採するために使われていた石でできた斧なのです。特にこの石斧のように刃の部分が蛤(はまぐり)の貝殻の合わせ目のような形をしているものは、

「磨製蛤刃石斧」(ませいはまぐりばせきふ)とよばれています。

見つかった石斧の刃先は何回も使われたためか刃こぼれが激しく、刃の一部も欠けてしまっています。当時の人々は何の目的でこの石斧をつかって木を伐採したのでしょうか? 家や農具、あるいは船をつくるためか今となっては知ることができませんが、一生懸命に木を切る様子が目に浮かんできます。

