

広報 せんなん

5

2004 No467



新しい春のはじまり

春らしい穏やかな日和に恵まれた4月12日、泉南市立幼稚園（9園）で、一斉に入園式が行われ、317名の子ども達が、保護者に手を引かれ幼稚園の門をくぐりました。

信達幼稚園（写真）でも、色とりどりの花々に迎えられ、元気いっぱい88名の新入園児が入園し、これから始まる新しい生活に、親子共々胸を弾ませていました。泉南市立幼稚園では、『遊び』からの学びを通して、小学校以降の学習の基盤づくりを行っています。新入園児達は、これから各幼稚園で繰り広げられる様々な体験活動に、身体も心も大きく成長していくことでしょう。（4月12日）

今月の主な内容

- 新しい春のはじまり ……1
- 平成16年度予算が決定！ ……2～5
- 情報BOX ……6～10
- 平成15年度予算の執行状況 ……11
- information（お知らせ） ……12～17
- 人権シリーズ ……18～19
- 健康コーナー ……20～21
- まちかどスナップ ……22～23
- ふるさと歴史紀行 ……24

記事中の問い合わせ

内線番号が書かれたものは、市役所（番83-0001）へ
その他については、下記へ

| | |
|------------|-----------|
| 消防本部 | 番(85)0119 |
| 水道部 | 番(82)6551 |
| 清掃課 | 番(83)5875 |
| 保健センター | 番(82)7615 |
| 市民体育館 | 番(82)1000 |
| 文化ホール | 番(82)7767 |
| 図書館 | 番(82)7766 |
| 青少年センター | 番(84)3500 |
| 人権ふれあいセンター | 番(83)6447 |
| 樽井公民館 | 番(83)4361 |
| 新家公民館 | 番(83)9314 |
| 信達公民館 | 番(83)9264 |
| 西信達公民館 | 番(83)9270 |
| あいびあ泉南 | 番(85)0707 |
| 古代史博物館 | 番(83)6789 |

「広報せんなん」をホームページで閲覧できます。

アドレス:http://www.city.sennan.osaka.jp/jyoukan/catv_kouhou/kouhou/kouhou1.htm

| | |
|---------------|----------|
| 泉南市の人口（3月末現在） | |
| 人口 | 65,573人 |
| 男 | 31,982人 |
| 女 | 33,591人 |
| 世帯数 | 23,480世帯 |

水・緑・夢あふれる生活創造都市



泉南の実現に向けて 平成十六年度予算が決定！

【予算編成の基本方針】
本市の財政状況は、五年連続の赤字決算で、極めて危機的な状況にあると言わざるを得ません。他方、市政に対する市民ニーズは年々多様化しており、これを的確に把握し、地域福祉施策の充実や生活環境の整備など市民福祉の向上を図り、更には、新たな行政需要に即応していくことが求められています。このような状況の中で、平成十四年九月には、本市の危機的状況を打破するためには財政構造を改革する必要があるとの観点から、実質収支の黒字転化のみならず、経常収支の改善をも内容とする「財政健全化計画」を取りまとめ、その推進を図ってきました。平成十六年度は、「財政健全化計画」に掲げる実質収支の黒字転化を実現する年であり、正に本市の財政健全化に対する取組みの真価が問われる年となります。新年度の予算編成に当たっては、「財政健全化計画」の理念である財政構造の改革を図ることを基本とし、同計画の内容を着実に遂行するものとし、更には、旧習にとらわれることなく施策・事業の全般について見直しを行い、行政経費の節減と合理化を進め、限られた財源の重点的かつ効率的な配分に努めました。以上の基本方針により、「水・緑・夢あふれる生活創造都市」の形成に向けた新年度の予算編成に臨みました。

総額407億8,126万円

▼一般会計：211億4,892万円
▼特別会計等：196億3,234万円

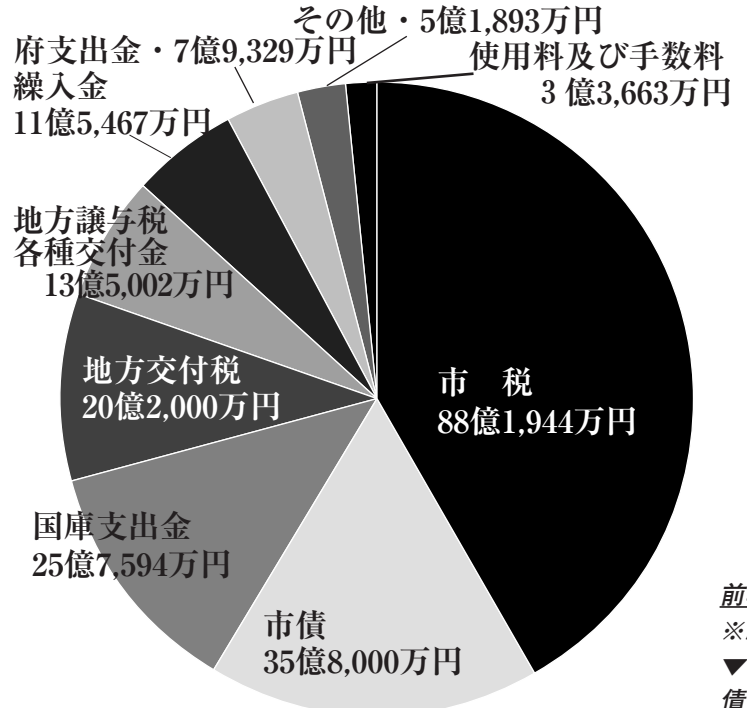

特別会計等の内訳
※総額=196億3,234万円
▼国民健康保険事業特別会計=63億8,854万円
▼老人保健特別会計=49億3,929万円
▼下水道事業特別会計=23億9,810万円
▼汚水処理施設管理特別会計=2,430万円
▼介護保険事業特別会計=26億3,349万円
▼樽井地区外財産区会計=7億4,652万円
▼水道事業会計=25億0,210万円

歳入（一般会計） 市に入るお金

前年度の歳入予算（一般会計）
※総額=201億8,124万円
▼市税=93億1,748万円▼国庫支出金=24億9,358万円▼市債=26億7,460万円▼地方交付税=17億4,993万円▼地方譲与税・各種交付金=12億0,030万円▼繰入金=10億9,801万円▼府支出金=8億9,896万円▼その他=4億3,092万円▼使用料及び手数料=3億1,746万円

歳出（一般会計） 市が使うお金

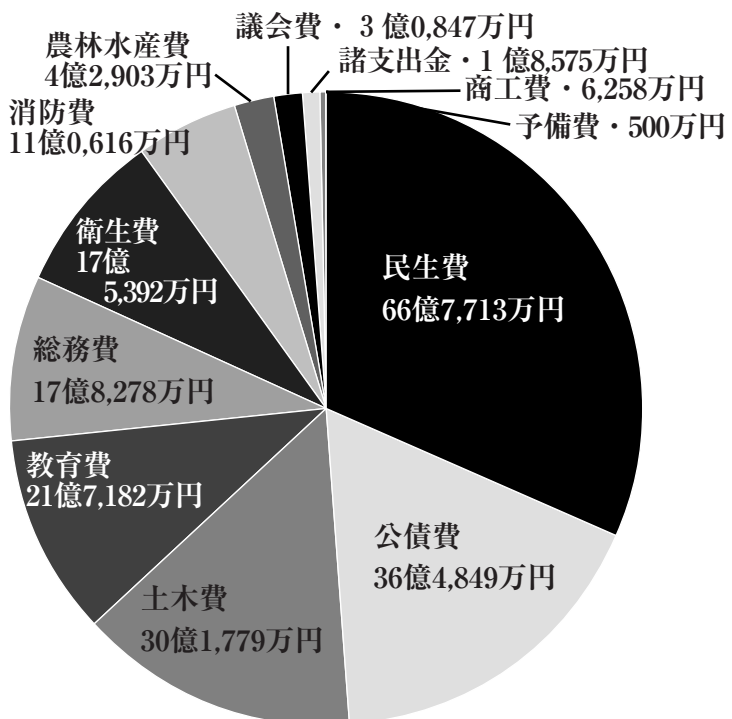

前年度の歳出予算（一般会計）
※総額=201億8,124万円
▼民生費=63億7,624万円▼土木費=26億8,574万円▼公債費=31億5,714万円▼教育費=22億1,897万円▼総務費=20億6,453万円▼衛生費=17億0,272万円▼消防費=10億0,140万円▼農林水産費=5億6,260万円▼議会費=3億2,327万円▼商工費=6,561万円▼諸支出金=1,802万円▼予備費=500万円



図書館・文化ホール

第1章・ふれあいのあるまち いきがいのあるまち

実▼語学指導等を行う外国青年招致事業＝465万円▼特色ある教育活動推進事業＝128万円▼総合的教育力活性化事業＝40万円▼学校給食事業＝1億1,535万円▼青少年サポート推進事業＝280万円▼学校図書館整理要員事業＝724万円▼進路選択支援事業＝150万円★家庭の教育機能総合支援モデル事業＝370万円★「子ども安全パトロール隊」街頭犯罪抑止事業＝813万円

(3)だれでも、いつでも、どこでも学べる社会づくり

①生涯学習推進システムの整備▼公民館事業＝2,107万円▼図書館事業＝4,876万円②生涯学習社会をめざして▼成人教育事業＝347万円▼青少年教育事業＝279万円▼青少年の健全育成事業＝366万円▼青少年の森開設事業＝271万円▼青少年センター事業＝1,699万円▼社会体育推進事業＝547万円▼体育施設貸出事業＝5,013万円▼学校プールの一般開放＝2,312万円

(4)文化・歴史を活かした豊かな心づくり

①歴史的資産の保全と活用▼文化財保護事業＝1,567万円▼史跡海会寺跡広場事業＝544万円▼埋蔵文化財センター事業＝1,498万円▼市史編纂事業＝80万円②市民文化の創造▼文化ホール事業＝2,333万円

(1)すべてのひとが共同参画できる共生の地域づくり

①人権尊重の社会の実現▼人権啓発事業＝920万円▼人権教育事業＝208万円▼人権教育研究事業＝378万円▼啓発事業＝325万円▼人権ふれあいセンターの運営＝1,287万円▼労働対策事業＝19万円▼非核平和事業＝46万円②男女共同参画社会の実現▼女性政策の推進＝337万円

(2)子どもがいきいきと学べる学校づくり

①幼児教育の充実▼教育研究施策＝978万円▼学校施設整備事業＝9,390万円▼教育扶助施策＝1億1,003万円②義務教育の充

第3章・安全なまち 活力のあるまち

(1)環境にやさしいまちの基盤づくり

①環境問題への取り組み▼公害対策事業＝1,004万円▼塵芥処理事業＝5億8,462万円▼し尿処理事業＝3億9,159万円▼環境整備対策事業＝352万円▼合併処理浄化槽設置整備事業＝1,119万円▼火葬場環境整備事業＝3,009万円

(2)安全で災害に強い防災都市づくり

①総合防災体制の確立▼溜池改修事業＝2,619万円▼河川維持改良事業＝650万円▼防災備品の整備＝60万円★自主防災組織育成事業＝120万円②消防体制の強化▼消防施設の整備＝1億7,133万円▼消防水利の整備＝180万円▼消防体制の整備＝7,000万円

(3)安全で便利な地域づくり

①公共交通機関の整備と交通安全対策▼交通安全対策事業＝7,015万円②防犯対策の充実▼防犯対策事業＝166万円

(4)都市、自然と調和したものづくり

①農林業の振興▼農業振興事業＝507万円▼水田農業経営確立対策事業＝157万円▼(仮称)農業公園整備事業＝2億4,390万円▼水路改修事業＝903万円★農道整備事業＝1,569万円②水産業の振興▼水産振興事業＝228万円

(5)泉南ブランドづくり

①工業の振興▼企業誘致促進事業＝395万円②商業の振興▼商業振興事業＝1,615万円★大型店出店対策事業＝350万円③観光・レクリエーションの振興▼海水浴場の開設＝11万円▼広



(仮称) 泉南市農業公園

域観光振興事業＝55万円▼観光ガイドマップの作成＝35万円▼つばさのまちフェスタの開催＝1,215万円

(6)充実した労働・消費生活づくり

①労働生活の充実▼労働者定着対策事業＝4万円▼中小企業退職金共済掛金補助事業＝201万円▼地域就労支援事業＝390万円▼労働教育等振興対策事業＝35万円▼労働行政対策事業＝50万円②消費生活の充実▼消費者相談員の設置＝282万円▼商品量目調査の実施＝2万円▼消費者啓発事業＝12万円

(7)利便性を向上する情報ネットワークづくり

①情報網の整備▼CATV事業の推進＝1,310万円▼行政情報ネットワーク整備事業＝3,198万円★公共施設予約システム導入検討調査＝100万円

★印は新規の事業です

第2章・げんきなまち やさしさのあるまち

(1)市民の健康づくり

①保健・医療の充実▼保健対策事業＝6,470万円▼予防対策事業＝3,102万円▼母子保健対策事業＝2,552万円▼衛生害虫駆除対策事業＝64万円▼休日診療の業務委託＝50万円▼救急医療施設運営事業＝110万円▼老人医療助成事業＝4億6,428万円▼障害者医療助成事業＝8,614万円▼乳幼児医療助成事業＝7,295万円▼母子家庭医療助成事業＝3,901万円▼国民健康保険被保険者の負担軽減＝5億4,717万円

(2)ともに生きる社会づくり

①地域福祉▼総合福祉センター事業＝1億0,023万円▼福祉関係団体助成事業＝3,615万円▼戦没者遺族援護事業＝153万円▼患者者・り病者等援護事業＝594万円▼被災者援護事業＝760万円②高齢者福祉▼ボランティア活動対策事業＝110万円▼心配事相談事業＝15万円★シルバーハウジング事業＝352万円▼自立支援サービス事業＝2,984万円▼在宅介護支援事業＝2,194万円▼介護関連サービス事業＝1,650万円▼人材確保対策事業＝108万円▼施設入所対策事業＝1,079万円▼老人集会場運営事業＝2,223万円▼(仮称)樽井第二老人集会場建設事業＝1億2,010万円▼いきがいづくり推進事業＝1,912万円▼ご長寿お祝い事業＝1,010万円▼水道料金福祉減免事業＝136万円▼介護保険事業の運営＝4億4,671万円▼ほっと介護相談員登録事業＝123万円▼介護



大阪府済生会新泉南病院

保険利用者負担軽減事業＝189万円★ケアマネジメントリーダー活動支援事業＝21万円③障害者(児)福祉▼身体障害者福祉対策事業＝1億6,788万円▼子ども支援事業＝382万円▼知的障害者福祉対策事業＝3億6,105万円▼障害者団体等への助成＝78万円▼障害者スポーツ推進事業＝20万円▼精神障害者福祉対策事業＝2,537万円▼啓発事業＝12万円▼その他の障害福祉事業＝2,398万円④児童福祉▼公立保育所事業＝1億6,161万円▼民間保育所対策事業＝1億9,440万円▼留守家庭児童対策事業＝1,033万円▼児童扶助事業＝3億2,419万円▼母子福祉事業＝2億6,258万円▼子育て支援事業＝84万円⑤低所得者福祉▼生活保護事業＝16億7,870万円

第4章・快適なまち 個性のあるまち

▼都市計画調査委託の実施＝600万円★旧済生会泉南病院等の跡地利用構想策定事業＝118万円②良好な住環境の形成▼市営住宅の管理＝5,873万円▼環境整備事業＝1,731万円▼住居表示維持管理業務の実施＝6万円③河川・上下水道の整備▼排水路維持改修事業＝797万円

(3)交流ネットワークづくり

①拠点地区の整備と交流軸の形成▼和泉砂川駅前整備事業＝507万円②道路の整備▼関西国際空港連絡南ルート等早期実現期成会事業＝10万円▼信達樽井線改良事業＝6億4,920万円▼砂川裡井線新設事業＝1億9,635万円▼市場長慶寺砂川線改良事業＝1億8,405万円▼防潮堤道路整備事業＝1億4,521万円▼道路新設改良事業＝8,179万円▼道路維持修繕事業＝9,733万円▼道路台帳整備事業＝500万円

牧野公園



(1)水・緑の環境づくり

①水・緑環境の保全と活用▼公共下水道事業＝11億1,650万円②公園・緑地の整備▼公園等の管理事業＝5,096万円

(2)住みやすい生活環境づくり

①市街地の整備▼生産緑地地区の都市計画変更の実施＝36万円

第5章・構想実現のために

(1)市民参加の推進

▼ABC委員会への助成＝350万円▼情報公開制度・個人情報保護制度の推進＝107万円▼広報活動の充実＝1,974万円▼公聴事業の推進＝116万円

(2)行政運営の活性化

★行政評価システム導入支援業務＝500万円▼住民情報システムの運用＝9,702万円▼財務会計システムの運用＝1,231万円

(3)財政運営の効率化

(4)広域行政の推進

▼国内交流事業＝1万円★泉州南合併協議会事業＝800万円★合併についての意思を問う住民投票＝571万円



ABCまつり

情報BOX

催し・講座・募集など、
市民の皆さんが参加できる情報のページ



市役所 83-0001
図書館 82-7766
市民体育館 82-1000
樽井公民館 83-4361
文化ホール 82-7767
古代史博物館 83-6789
青少年センター 84-3500

市立図書館 ごどもまつり

人形劇団クラルテの新作をお届けします。お楽しみに。
▼とき 五月二十二日(土)午後二時半～三時半 ▼ところ 文化ホール・展示室▼プログラム Ⅱきつねのおふる(原作/国松エリカ)、かつてなくま(原作/佐野洋子) ▼対象 四歳以上、小学二年生位までの子ども ※身体的、精神的な理由で保護者の付き添いが必要な場合はご相談ください ▼定員 一四〇人(先着順) ▼参加費 Ⅱ無料 ▼申込み 五月八日(土)午前十時から図書館一階で申込み受付を開始します ※受付時に参加者の氏名、年齢、電話番号をご記入いただきます ▼問合せ Ⅱ図書館

泉南歴史研究会 熊野古道を歩く

早月の古道は全山濃淡綾なす緑に包まれ、まさに春爛漫の山歩き

泉南市絵本とおはなしの会 おはなしの講座

▼とき Ⅰ五月二十六日(水) Ⅱ六月二十三日(水) Ⅲ七月十四日(水)の午前十時～正午(全三回) ▼ところ Ⅱ図書館二階視聴覚室 ▼内容 Ⅱストーリーテリング(素語り)について ▼講師 Ⅱ土屋知子さん ▼対象 Ⅱおはなしを聞いてみたい大人 ▼参加費 Ⅱ無料 ▼定員 Ⅱ四〇人(先着順) ▼申込み Ⅱ五月十日(月)以降に電話かファクスで泉南市絵本とおはなしの会事務局(☎/☎7426)へ ▼問合せ Ⅱ図書館

青少年センター 世界の国を知ろう

文化や遊びを通して、東欧の国・ブルガリアを知ろう。
▼とき Ⅱ五月十五日(土)～七月十七日(土)の毎月第一・三土曜日、午

新市の名称を募集します

泉州南合併協議会(泉佐野市・泉南市・阪南市・田尻町・岬町)では、合併に対する住民の関心を高めるとともに、この地域のPRを図るため、3市2町が合併した場合の「新しい市」にふさわしい名称を募集します。

▼応募資格=近畿2府4県にお住まいの小学生以上の方(応募は1人につき1点に限る)

▼応募方法=ハガキ、ファクス、Eメール、泉州南合併協議会ホームページ(<http://www.sensyu-minami.jp>)内にある応募フォーム、専用応募用紙(専用応募用紙・応募箱は3市2町の市役所・町役場に設置)のいずれかに、次の①～③の必要事項を記入してご応募ください。

- ①新市の名称
※但し、現在の3市2町の名称(泉佐野市、泉南市、阪南市、田尻町、岬町)の使用は不可とします ※名称は、漢字・ひらがな・カタカナのいずれか、またはこれらを組み合わせて使用してください。また、漢字を使用する場合は、必ずふりがなを記入してください。
- ②新しい市の名称の理由や意味
- ③応募者の住所、氏名(ふりがな)、年齢、電話番号
▼応募受付期間=平成16年5月10日(月)～6月9日(水)(消印有効)

▼賞品=①名付け親大賞=新市の名称に採用された、応募者の中から抽選のうえ1名に10万円相当の全国共通商品券又は旅行券を贈呈します ②名付け親賞=名付け親大賞の抽選にもれた方の中から、抽選の上、4名に1万円相当の全国共通商品券又は旅行券を贈呈します。

▼その他=応募作品に関する一切の権利は、泉州南合併協議会に帰属します。詳しくは泉州南合併協議会ホームページ、泉州南合併協議会だより第5号をご参照ください。

▼応募先及び問合せ先=〒598-0011泉佐野市高松北1-2-40・泉州南合併協議会事務局(☎(69)6444 / ☎(69)6443 / <http://www.sensyu-minami.jp> / e-mail : gappei@sensyu-minami.jp)

となりません。熊野本宮大社まであと約四〇キロ。今回は、滝尻から近露までの約一五キロの古道聖域を探訪します。

▼とき Ⅱ五月十五日(土)午前七時にJR和泉砂川駅海側改札口に集合 ※雨天の場合は五月二十二日(土)に順延 ▼コース Ⅱ滝尻王子、乳岩、胎内くぐり、不寝王子、高原熊野神社、大門王子、十丈王子、小判地藏、悪四郎山、三休月、大坂本王子、牛馬童子、箸折の宝篋印塔、近露王子 ※約一五キロで六時間 ▼参加費 Ⅱ四〇〇円(資料・保険・バス代) ▼定員 Ⅱ二〇人(多数の場合は抽選) ▼携行品 Ⅱ弁当、水筒、履き慣れた靴、帽子、タオル ▼申込み Ⅱ五月八日(土)(必着)までに、往復ハガキに熊野古道を歩く参加希望、住所、氏名、年齢、電話番号を明記の上、〒五九〇・〇五〇泉南市信達市場一〇九七の二・片木雅美様方・泉南歴史研究会事務局(☎(82)5671)へ ▼問合せ Ⅱ生涯学習課(内線二四七)

日(土)の毎週土曜日、午後一時半～三時(全一〇回) ▼ところ Ⅱ青少年センター ▼講師 Ⅱ中谷スネジャナさん ▼対象 Ⅱ小学四～六年生 ▼定員 Ⅱ二〇人(多数の場合は抽選) ▼参加費 Ⅱ材料費等は実費負担 ▼申込み・問合せ Ⅱ五月十日(月)(必着)までに往復ハガキかEメールに、ネイティブ参加希望、参加者・保護者の氏名(ふりがな)、住所、電話番号、学校名、学年を記入の上、〒五九〇・〇五二一泉南市樽井八の一三の一八・青少年センター (e-mail : seishonen-center@city.sennan.osakajp)

よさこいおどりに 参加しませんか

友だちや親子でよさこい踊りを楽しみませんか。
▼とき Ⅱ五月十五日(土)～十一月二十日(土)の毎月第一・三土曜日、午

毎月第二土曜日は おはなしひろば

豊かな言葉で想像の世界が広がる：図書館では「おはなし」を通して、楽しい本の魅力を子どもたちに紹介しています。
▼とき・内容・対象 Ⅱ五月八日(土) Ⅰ小さい子の時間(午後二時半～三時で四歳以上小学二年生以下)

公民館/せんなんホテル塾第3期

樽井公民館とSENNANまちづくり市民会議では、ホテルの観察、保護活動を通じて、自然と共生できるまちづくりをめざして、講座を開催します。環境やまちづくりについて共に考えてみませんか。
▼とき=①5月14日(金)午後7時～②6月10日(水)、6月11日(金)③7月17日(土)④9月11日(土)⑤10月16日(土)⑥11月20日(土) ※お申し込みいただいた方には、詳しい時間を連絡します
▼ところ=①樽井公民館/市内②滋賀県坂田郡山東町③市内④樽井公民館⑤市内⑥樽井公民館
▼内容=①開講式/市内のホテル調査②全国ホテルサミット参加③河川状況調査④講義(環境全般)⑤河川水質検査等⑥閉講式
▼講師=田中正視さん(泉南高校教諭/環境省自然公園指導員)ほか
▼参加費=無料 ※但し、交通費及びホテルサミット参加に係る費用は各自負担ください
▼申込み・問合せ=5月6日(木)以降に電話、ファクス、ハガキのいずれかで住所、氏名(ふりがな)、年齢、電話番号を〒590-0521泉南市樽井6-11-16・樽井公民館ホテル係(☎(83)4361 / ☎(83)4380)へお知らせください。

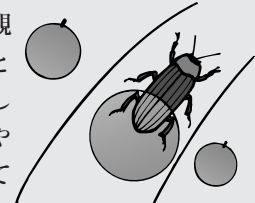

後一時半～三時半(全十二回) ▼ところ Ⅱ青少年センター ▼対象 Ⅱ小・中学生と保護者 ▼定員 Ⅱ二〇人 ▼参加費 Ⅱ無料。但し、五〇〇円(保険代) ▼申込み・問合せ Ⅱ五月十日(月)(必着)までに、往復ハガキかEメールによさこい踊りに参加希望、参加者・保護者の氏名(ふりがな)、年齢、参加人数、住所、電話番号、学校名、学年を記入の上、〒五九〇・〇五二一泉南市樽井八の一三の一八・青少年センター (e-mail : seishonen-center@city.sennan.osakajp)

青少年センター 初めてのビーズ教室

▼とき Ⅱ五月十五日(土)～六月五日(土)の毎週土曜日、午前十時～正午(全四回) ▼ところ Ⅱ青少年センター ▼対象 Ⅱ小学四～中学三年生 ▼定員 Ⅱ二〇人(多数の場合は抽

太極拳を 体験しませんか

国際スポーツとして注目されている太極拳を体験しませんか。
▼とき Ⅱ ①五月二日(日) ②五月九日(日) ③五月十六日(日) ④五月二十三日(日) ⑤五月三十日(日) ※時間はいずれ

第五回さくら会 コンサート

▼とき Ⅱ五月九日(日)午後一時半～ ▼ところ Ⅱ山田家住宅(新家三二四八番地) ▼内容 Ⅱファッションショー、朗読会、童謡を歌う会 ▼入場料 Ⅱ無料 ▼申込み Ⅱ不要です ▼その他 Ⅱ自動車でのご来場は遠慮ください ▼主催 Ⅱ街角デハウス・さくら ▼問合せ Ⅱ高齢障害福祉課(内線三〇七)

選) ▼参加費 Ⅱ五〇〇円 ▼申込み・問合せ Ⅱ五月十日(月)(必着)までに往復ハガキかEメールに、ビーズ教室参加希望、参加者及び保護者の氏名(ふりがな)、住所、電話番号、学校名、学年を記入の上、〒五九〇・〇五二一泉南市樽井八の一三の一八・青少年センター (e-mail : seishonen-center@city.sennan.osakajp)

手作りの日焼け止め クリームを作ろう

▼とき Ⅱ五月二十二日(土)午前九時半～十二時半 ▼ところ Ⅱ青少年センター ▼対象 Ⅱ小・中学生と保護者 ※小学三年生以下は保護者同伴のこと ▼定員 Ⅱ二〇名(多数の場合は抽選) ▼参加費 Ⅱ二〇〇円 ▼申込み・問合せ Ⅱ五月十二日(水)(必着)までに往復ハガキかEメールに、日焼け止め作り参加希望

参加者・保護者の氏名(ふりがな)、住所、電話番号、学校名、学年を記入の上、〒五九〇・〇五二一泉南市樽井八の一三の一八・青少年センター (e-mail : seishonen-center@city.sennan.osakajp)

ソフトテニス教室 に参加しませんか

泉南市ソフトテニス協会では、ソフトテニス教室を開催します。
▼とき Ⅱ五月十六日(日)以降の毎週日曜日、午前十一時～午後一時(全一〇回) ▼ところ Ⅱ双子川テニスコート(クレーコート) ▼対象 Ⅱ市内在住・在勤の十八歳以上の方 ▼参加費 Ⅱ三〇〇円(傷害保険含む) ▼その他 Ⅱ初心者の方にも親切に指導します ▼申込み・問合せ Ⅱ五月十五日(土)までに、お電話で泉南市ソフトテニス協会事務局(☎(82)2378)

親子の広場に 参加しませんか

親子でたくさんのお友だちと遊ばしましょう。

▼とき①五月十三日(木)②五月二十日(木)③六月十日(木)④六月十七日(木)⑤七月八日(木)⑥七月十五日(木)※時間はすべて午前10時～正午▼ところ①③⑤樽井公民館②④⑥信達公民館▼内容①②③みんなで楽しくお友だちになろう／講師は松下裕子さん(健康運動指導士)③④風船あそびをしよう⑤⑥大きな紙にお絵かき▼参加費②無料※③④は一〇〇円(材料代)▼申込み②不要▼問合せ②樽井公民館

堀河の森保全活動 に参加しませんか

森林ボランティアとして、森の保全活動に参加しませんか。

▼とき①五月十五日(土)午前10時半～午後三時(雨天中止)▼ところ①泉南市堀河(堀河の森、紀泉わいわい村)▼内容①山づくり、森林の整備(草刈り等)▼集合①紀泉わいわい村管理棟前▼参加費②無料▼携行品②弁当、水筒、雨具、作業のできる服装、作業用手袋等▼申込み・問合せ②電子メール、電話、ファクスで(助大阪みどりのトラスト協会 (e-mail: midori@gtrus.jp / ☎06・6260・3581))

読み聞かせ講習会 に参加しませんか

本を読んだり、読み聞かせや紙芝居を一緒に楽しませんか。

▼とき①五月十五日(土)午前10時四十五分～午後〇時半▼ところ①青少年センター▼内容①子どもたちに伝えたいこと②「いのちのたいせつさ」▼講師①土井甫さん(子どもの本のピルグリム「巡礼者」木馬館店主)▼対象①十八歳以上の方で、子どもに本などを読み聞かせたい方▼定員①二〇人(参加費①無料)▼申込み①五月十九日(水)まで、往復ハガキかEメールに、えいごで「あいつ」参加希望、参加者・保護者氏名(ふりがな)、住所、電話番号、学校名、学年を記入の上、〒五九〇・〇五二一泉南市樽井八の二三の一八・青少年センター (e-mail: seishonen-center@city.sennan-osaka.jp)

泉南市社交ダンス協会 社交ダンスパーティー

▼とき①五月十六日(日)午後六時～八時四十五分▼ところ①市民体育館▼参加費①一〇〇円▼その他①当日は上履靴(ダンスシューズ)、女性の方はヒールカバリーを着用ください▼問合せ②生涯学習課(内線二四七)

親子のグラウンド ゴルフ大会

▼とき①五月二十二日(土)午前九時～(小雨決行/雨天中止)▼ところ①俵池グラウンド▼定員①親子で五〇組(先着順)▼参加費①大人五〇〇円、子ども一〇〇円▼試合法①親子ペアマッチで2ラウンド

ホームヘルパー養成研修

大阪府国民健康保険団体連合会では、ホームヘルパー養成研修・2級の受講生を募集します。

▼とき①7月20日(火)～12月10日(金)▼ところ①大阪府国民健康保険団体連合会(大阪市中央区常磐町一の三の八)他

▼内容①人権講座(2時間)②通信講座(58時間)③実技演習(42時間)④施設実習(30時間)

▼対象①大阪府内在住で60歳未満の方

▼受講料①40,000円

▼定員①4人(泉南市内在住者分で多数の場合は抽選)

▼募集要項の配布①市役所高齢障害福祉課で配布▼申込み①5月15日(土)～5月31日(月)に大阪府国民健康保険団体連合会・総務部事業課へ

▼問合せ①▽同連合会(☎06・6949・5325)▽高齢障害福祉課(内線307)

読み聞かせの会に 参加しませんか

お話や紙芝居などの読み聞かせの会を開催します。

▼とき①五月十五日(土)午前10時～十時四十分②十七日(月)午後四時～四時半▼ところ①青少年センター②内容①お話や紙芝居などの楽しい読み聞かせです▼対象①小学生以下の子ども▼定員①二〇人▼費用②無料▼申込み・問合せ②お電話かEメールで青少年センター (e-mail: seishonen-center@city.sennan-osaka.jp)

青少年センター 英語で「あいつ」

あいつやゲームなどを通して英語にふれてみませんか。

▼とき①五月二十六日(水)～七月七日(水)の毎週水曜日、午後四時～五時(全七回)▼対象①市内の小学一～三年生▼定員①二〇人(多数の場合は抽選)▼参加費②無料

パソコン初級講座 に参加しませんか

パソコンを使って、暑中見舞いなどのカードをつくりませんか。

▼とき①五月二十六日(水)、六月二日(水)、六月九日(水)、六月十六日(水)※時間は午後七時～九時▼ところ①青少年センター▼対象①十二歳(中学生以上)から二十五歳までの青少年でパソコンの基本操作ができる方▼定員①二〇人(多数の場合は抽選)▼参加費②無料▼申込み①五月二十日(水)(必着)までに、往復ハガキまたはEメールに参加者の氏名、住所、電話番号、

青少年センター 森の探検隊

中学生の場合は学校名を記入の上、〒五九〇・〇五九二(住所不要) 泉南市教育委員会生涯学習課 (e-mail: syougai@city.sennan-osaka.jp) へ▼問合せ②生涯学習課(内線二七)

自然の不思議さ、美しさ、ぬくもりを体験しませんか。

▼とき①五月二十九日(土)午前九時～午後四時▼ところ①新家自然緑地▼内容①ネイチャーゲーム・ネイチャークラフト▼講師①上久保文貴さん(元貝塚遊学館館長)、泉南の里山を大切にす会々員▼対象①小・中学生と保護者(小学三年生以下は保護者同伴のこと)▼定員①三〇人(多数の場合は抽選)▼参加費②無料。但し、五〇〇円(保険代)▼申込み・問合せ②五月二十一日(金)(必着)までに、往復ハガキかEメールに、森の探検隊参加希望、参加者及び保護者の氏名(ふりがな)、年齢、

▼申込み①五月一日(土)～五月十六日(日)に直接市民体育館へ※五月六日、五月七日、五月八日、五月十日午後、五月十一日、五月十二日、五月十三日は休館▼主催①泉南市体育指導委員協議会▼問合せ②市民体育館

たちつとと広場の広場生を募集します

た・・・楽しく心うきうきと
ち・・・力をあわせて一年間
つ・・・つどう仲間と
て・・・手と手を取り合って
と・・・共に取り組む

たちつとと樽井公民館では『たちつとと広場』をオープンします。異年齢や他校生との交流等、ふだんでは体験できない、いろいろなことにチャレンジします。今年は「自然を遊ぼう、いっぱい仲間をつくらう」をテーマに取り組んでいきます。

▼とき①6月5日(土)～12月5日(日)の第1土曜日午前10時～午後4時(全7回)

▼ところ①樽井公民館、府立青少年海洋センター、紀泉わいわい村他

▼内容①オリエンテーション、キャンプ(夏・冬)、カッターボート、社会見学、アウトドアクッキング等

▼対象①小学4年生～中学3年生

▼定員①30人(先着順)

▼参加費①11,000円(全回分)

▼申込み①5月15日(土)午前10時から樽井公民館事務所で受付を開始しますので、参加費を添えて直接申し込んでください

▼その他①受付開始時点で定員を超えた場合は抽選

▼問合せ①樽井公民館(☎834361)

消費者講座に 参加しませんか

くらしを快適にするあかり・くらしに役立つ「あかり」・防犯に

備える「あかり」。様々なあかりについて学びませんか。▼とき①五月二十六日(水)午後一時半～三時半▼ところ①あいつ泉南三階研修室①テーマ①暮らしを彩る「あかり」▼講師①北村勝弘さん(松下電工株)消費者サービスグループ▼申込み・問合せ②五月二十一日(金)までに、お電話で地域振興課(内線五八三)

こどもへの暴力を防ぐためのCAP講演会

▼とき①5月21日(金)午前10時～正午

▼ところ①樽井公民館

▼内容①子どもを援助しようとする際役立つ技術の紹介と子どもを取り巻く特有の問題について等

▼参加費①無料

▼定員①100人。但し①一時保育は12人②会場同室可能な子どもは10人※いずれも1歳以上の子どもで多数の場合は抽選

▼申込み①5月19日(水)までに電話、ファクス、Eメールのいずれかで、氏名(ふりがな)、住所、電話番号、子どもの年齢をお知らせください



ありがとう!開港10周年 フライTOヴェトナム

泉州地域プロモーション実行委員会では、関西国際空港の開港10周年を記念して、次のとおり記念ツアーを企画しました。

▼とき①7月15日(木)～7月20日(火)(6日間)

▼訪問都市①ヴェトナム・ハノイ/ホーチミンシティ※ハノイ市民(日本語センター学生)との交流会あり

▼対象①泉州地域(堺市、高石市、和泉市、泉大津市、岸和田市、貝塚市、泉佐野市、泉南市、阪南市、忠岡町、熊取町、田尻町、岬町)在住、在勤、在学の方でペア(2人1組)

▼参加費①ペアで100,000円

▼定員①25組(多数の場合は抽選)

▼資料の請求①お電話で同委員会10周年記念事務局(☎06-6448-2450)へ※電話による参加申込みはできません。資料をご参照の上、お申し込みください

▼申込み期限①5月20日(木)

▼問合せ①同委員会10周年記念事務局(☎06-6448-2450)

予算はこうして使われています

平成15年度予算の2月末現在での執行状況がまとまりました。一般会計の予算現額221億65万円のうち、歳入予算の収入済額は148億2,420万円です。また、歳出予算の支出済額は135億5,751万円となっております。

このほか、市債の現在高や市有財産、国民健康保険事業特別会計、老人保健特別会計などの予算の執行状況についてお知らせします。 ▼問合せ=財政課(内線308)

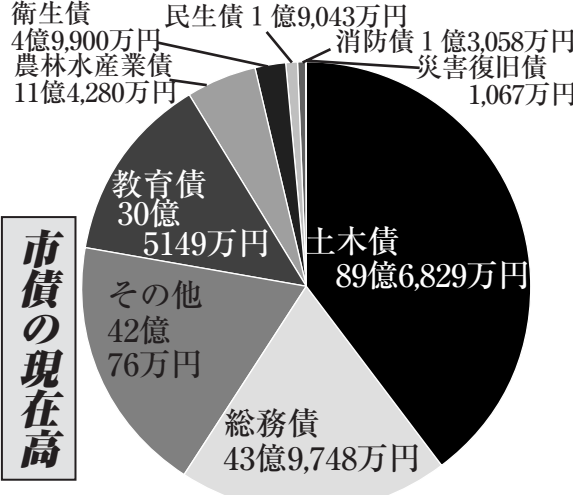
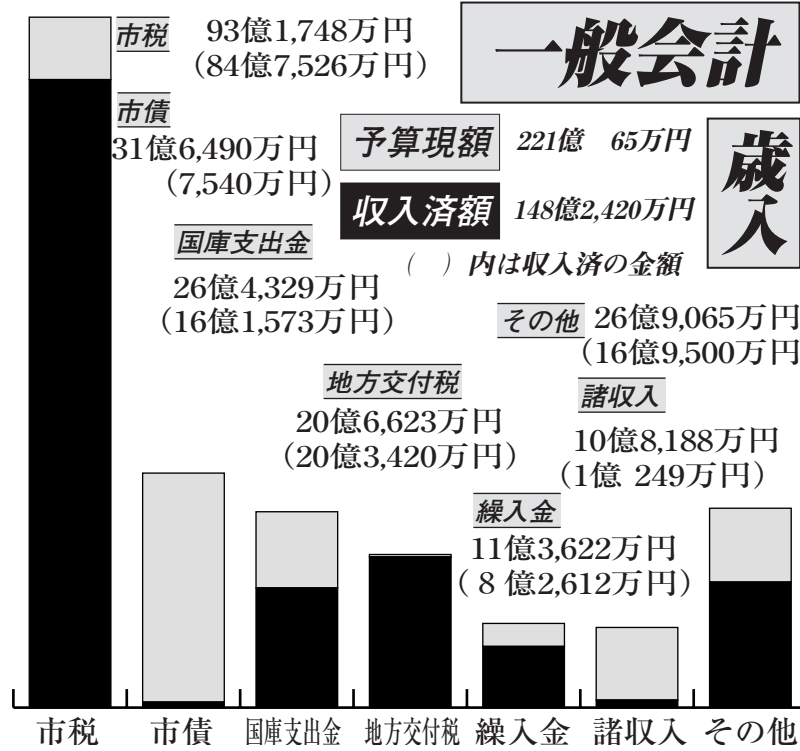

| | |
|-------|------------|
| 公有財産計 | 926,135.58 |
| 土地 | 745,975.42 |
| 建物 | 180,160.16 |

| | |
|--------------|-----------|
| 土地開発基金 | 4億8,451万円 |
| 教育振興英奨学基金 | 1,115万円 |
| 公債費管理基金 | 10万円 |
| 公共施設整備基金 | 6億7,978万円 |
| 高額療養費貸付基金 | 300万円 |
| 緑化基金 | 1億5,821万円 |
| ふるさと創生事業推進基金 | 1億68万円 |
| 地域福祉基金 | 1億7,732万円 |
| 污水处理施設管理基金 | 2,738万円 |
| 医療施設整備基金 | 1,104万円 |
| 介護保険給付費準備基金 | 1億8,465万円 |
| 農用地整備基金 | 1,181万円 |

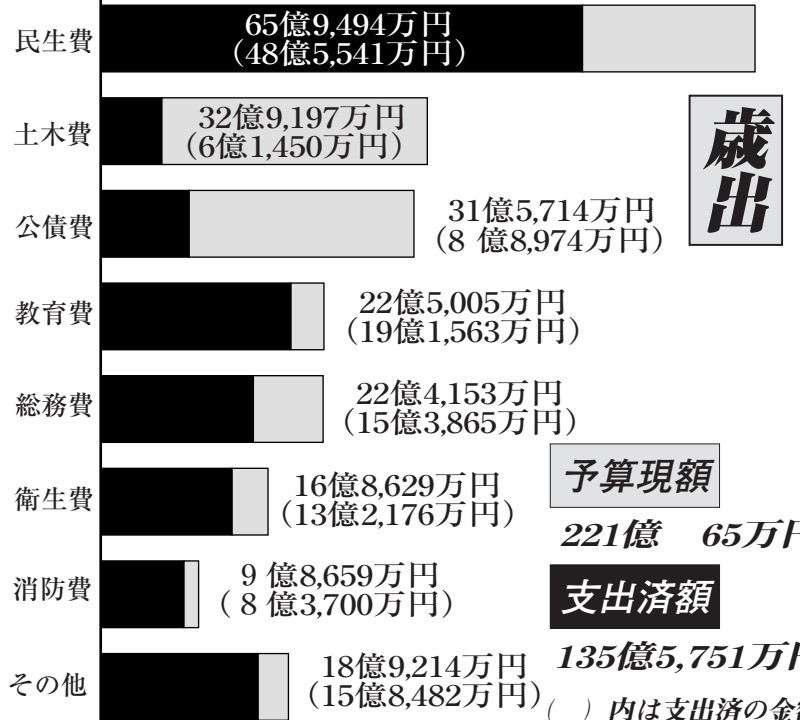

| 主な特別会計 | 収入済額 | 支出済額 |
|--------------|------------|------------|
| 交通災害共済事業特別会計 | 551万円 | 540万円 |
| 国民健康保険事業特別会計 | 38億3,841万円 | 50億6,016万円 |
| 老人保健特別会計 | 38億4,451万円 | 42億3,442万円 |
| 下水道事業特別会計 | 1億9,803万円 | 11億6,600万円 |
| 污水处理施設管理特別会計 | 3,800万円 | 2,590万円 |
| 介護保険事業特別会計 | 15億9,071万円 | 20億2,286万円 |

泉州南合併協議会 第八回/九回協議会

泉州南合併協議会では次のとおり、第8回・9回協議会を開催します

▼とき=①第8回協議会/5月19日(水)②第9回協議会/6月1日(火) ※時間はいずれも午後2時~

▼ところ=①岬町立市民体育館/泉州郡岬町淡輪4546番地②泉佐野市立文化会館(泉の森ホール)2階レセプションホール/泉佐野市市場東1-295-1

▼その他=協議会は一般の方も傍聴することができます。傍聴の受付は午後1時半からで、定員は先着100人程度。事前申込みは不要です。車でのご来場はご遠慮ください。 ▼問合せ=泉州南合併協議会事務局(☎6444)

心肺蘇生法講習会に参加しませんか

▼とき=五月二十三日(日)午前10時~正午 ▼ところ=市立泉佐野病院三階大会議室 ▼定員=四〇人(先着順) ▼参加費=無料 ▼その他=動きやすい服装でお越しください ▼駐車場=有料 ▼申込み・問合せ=五月二十一日(金)までに救命救急センター(☎649911)

水墨画/ちぎり絵 合同展を開催します

▼とき=五月二十二日(土)午前九時~午後五時 五月二十三日(日)午前九時~午後四時 ▼ところ=榊井公民館 ▼入場料=無料 ▼問合せ=榊井公民館

非常勤嘱託職員 スポーツ教室指導員

▼職種=スポーツ教室指導員 ▼資格=昭和三十九年四月二日以降に生まれた方 ▼学校教育法における大学(短期大学)で体育専門課程を履修、卒業した保健体育教員免許取得者 ▼体育指導ができる方 ▼土日祝日に勤務できる方 ▼定員=一人 ▼試験内容=筆記・面接 ▼試験日=六月二日(水) ▼採用予定日=平成十六年七月一日(木) ▼募集要項の配布=五月九日(日)~五月二十二日(土)に市民体育館で ▼申込み=五月九日(日)~五月二十二日(土)に市民体育館へ ▼問合せ=市民体育館

選挙事務従事職員 臨時職員

▼職種=選挙準備事務(台帳整理、期日前投票の受付等) ▼登録期間=受付日から二年間 ※登録期間終了後は再登録してください ▼雇用期間=選挙投票日前の約一か月 ▼資格=六十歳までの方で休日も勤務することができる方 ※雇用する際の年齢は六十歳を限度とします ▼勤務時間=午前九時~午後四時 ※期日前投票期間中は午前八時半~午後九時まで ▼時間給=七七〇円 ※平日午後五時以降及び休日は別途時間外手当を支給します ▼申込み=履歴書に必要事項を記入、押印、写真貼付の上、市役所人事課へ ▼その他=採用は選挙執行時に随時採用します ▼問合せ=人事課(内線二〇七)

デイセンターせんなん 一〇周年記念コンサート

▼とき=五月二十三日(日)午後一時半~三時半 ▼ところ=文化ホール ▼内容=デイセンターせんなんの仲間たちの出演、おたまじゃくし演奏、オカリナとお琴の演奏(うえの和弘さん&響庭きこさん)、泉州市青少年吹奏楽団による演奏 ▼入場料=無料 ▼問合せ=デイセンターせんなん(☎833082)

青少年センター 河口探検隊

▼とき=六月五日(土)午前10時~午後四時 ※午前10時に男里川河口に集合 ▼ところ=男里川河口 ▼講師=田中正視さん(泉州南高校教諭) ▼対象=小・中学生と保護者(小学三年生以下は保護者同伴のこと) ▼定員=三〇人(多数の場合は抽選) ▼参加費=無料。但し、五〇〇円(保険代) ▼申込み・問合せ=五月二十七日(木)(必着)までに往復ハガキかEメールに、河口探検隊参加希望、参加者・保護者の氏名(ふりがな)、年齢、住所、電話番号、学校名、学年を記

青少年センター パソコン教室

電子メールとホームページの作成をしませんか。 ▼とき=六月十二日(土)~七月十日(土) 午前九時半~午前十一時半(全五回) ▼ところ=青少年センター ▼対象=小学四年生~中学三年生 ▼定員=二〇人(多数の場合抽選)

乳幼児に遊び場を提供します

広くて、おもちゃもあついで、じゆうたん敷きのお部屋です。 ▼とき=五月二十八日(金)、六月二十五日(金) 午前10時~11時半 ▼ところ=榊井公民館・大会議室 ▼入場料=無料 ▼申込み=不要 ▼その他=すこやか新聞を配布します ▼問合せ=榊井公民館

はじめませんか? エクササイズウォーキング

▼とき=毎月第一、二、四木曜日の午前九時(血圧測定)~十一時半(雨天中止) ▼ところ=俵池グラウンド(第二木曜日(日)は郊外へ) ▼講師=伊藤敬一さん(生活習慣病予防指導士・ウォーキング&ランニング指導員) ▼参加費=年会費一〇〇〇円(途中参加も同額)、スポーツ安全保険八〇〇円 ▼携行品=ウォーキングできる服装、靴、タオル、飲料水 ▼申込み=実施日に俵池グラウンドで ▼問合せ=社会福祉協議会(☎821027)

▼参加費=無料 ▼申込み・問合せ=六月四日(金)(必着)までに往復ハガキかEメールに、パソコン教室参加希望、参加者・保護者の氏名(ふりがな)、住所、電話番号、学校名、学年を記入の上、〒五九〇・〇五二 泉州市榊井八の二一三の二 青少年センター (e-mail: seishonen-center@city.sennan.osaka.jp)

ビッグバンがやってくる

大阪府立大型児童館「ビッグバン」が、たくさんの遊びの道具やヒントを積んで泉南市にやってきます。 ▼とき=①6月4日(金)②6月11日(金)③6月15日(火)④6月25日(金) ※時間はすべて午前9時半~11時半 ▼ところ=①新家南幼稚園②西信達幼稚園③信達保育所④浜保育所 ▼対象=0~5歳児と保護者 ▼参加費=1人につき30円(保険代) ▼申込み=不要です ▼その他=車でのご来場はご遠慮ください ▼主催=泉南市民生委員児童委員協議会女性部会 ▼問合せ=生活福祉課(内線244)

Information

市役所からの お知らせページ

市役所 ☎83-0001
 清掃課 ☎83-5875
 あいぴあ泉南 ☎85-0707
 消防本部 ☎85-0119
 樽井公民館 ☎83-4361

脳ドックの助成制度 ができました

生活習慣病の予防には、生活習慣を改めることもひとつですが、早期発見・早期治療が重要です。そこで、国民健康保険では、脳疾患の早期発見・予防に威力を発揮する脳ドックを、平成十六年度より被保険者を対象に助成する制度が出来ました。対象者は、泉南市国民健康保険の被保険者で、申請時に満四十歳以上の方となっています。但し、当該年度途中に泉南市国民健康保険被保険者になった方で、国民健康保険税を滞納されていない、次の①～⑧の要件をすべて満たしている方も助成対象者となります。

脳ドックの受診を希望される方は、保険証と印鑑を持参の上、国保年金課へお越しください。なお、助成額は、最高で二〇〇〇円です。但し、定員になりしだい締め切りますのでご了承ください。

▼問合せ 国保年金課(内線二九一・三八〇)

国民年金の変更の届け は大丈夫ですか

変更事由と手続き先(カッコ内)を次のとおり(①～⑨)まとめましたのでご参照ください。

- ① 学生や自営業者が会社等へ就職 ① 第一号から第二号へ(勤め先) ② 学生や家事手伝いの方が結婚して第二号被保険者の被扶養配偶者に ③ 第一号から第三号へ(配偶者の勤め先) ④ 会社等をやめた方が第二号被保険者の被扶養配偶者に ⑤ 第二号から第三号へ(配偶者の勤め先)
- ② 第三号被保険者の収入が百三十万円以上に ③ 第三号から第一号へ(市の年金係) ④ 第三号被保険者の配偶者が会社をやめ自営業者等に ⑤ 第二号から第一号へ(市の年金係)
- ⑥ 第三号被保険者の収入が百三十万円以上に ⑦ 第三号から第一号へ(市の年金係) ⑧ 第三号被保険者の配偶者が会社をやめ自営業者等に ⑨ 第二号から第一号へ(市の年金係)

統計調査に ご協力ください

総務省及び経済産業省では六月一日、事業所・企業統計調査、商業統計調査及びサービス業基本調査を一枚の調査票で同時に行います。この調査は、全国の民営の事業所のすべてが対象となり、調査の結果は地域開発計画や商業の育成、サービス業の振興等に係る諸施策の基礎資料になります。また、この調査は、統計法に基づいて実施される国の重要な調査であり、提出された調査票を統計上の目的以外に使用することはありません。

五月下旬から調査員が各事業所へお伺いしますので、皆さまのご理解とご協力をお願いします。

▼問合せ 総務課(内線二六八)

求人案内を ご利用ください

泉南市では、市内の求人票(泉野公共職業安定所より提供)の閲覧場所を設置しています。この求人票の中で、ご希望の事業所を見つけた場合は、求人票左上の求人番号を控え、泉野公共職業安定所(☎630865)へお問合わせの上、登録の手続きを行ってください。

▼とき 月々金の午前九時～午後五時十五分 ※祝日、年末年始は除く ▼ところ 泉南市地域就業支援センター(人権ふれあいセンター内) / 地域振興課 ▼問合せ 同支援

就業支援講習会 受講生募集します

社会福祉法人大阪府母子寡婦福祉連合会では、次の講座の受講生を募集します。また、各講座とも応募多数の場合は抽選となります。

- ① パソコン初級講座 ▼とき 六月十九日、八月七日(全八回)の毎土曜日 午前十時～午後四時 ▼ところ 谷町福祉センター ▼定員 二十人 ▼受講料 一四〇〇〇円(テキスト代含む)
- ② ヘルパー二級通信講座 ▼とき 約六か月 ▼ところ 難波 ▼定員 三十人 ▼受講料 三〇〇〇〇円(教材費含む)

- ③ 調理師資格取得講座 ▼とき 七月中旬、十月中旬(全十一回) 毎水曜日 午後一時～午後三時半 ▼ところ 谷町福祉センター ▼定員 三十人 ※但し、二年以上の実務経験が必要 ▼受講料 八〇〇〇円(テキスト代含む) ▼対象 母子家庭の母および寡婦 ▼①②③ 申込受付期間 各講座開講二ヶ月前の同日から一ヶ月前まで ▼①②③ その他 一時保育あり。保育対象は、二才から就学前 ▼①②③ 申込方法 往復ハガキに、希望講座名、住所、氏名、年齢、職業、志望の動機、以前受講した講座名、保育の有無を記入し 五五〇・〇〇一 二大阪府中央区谷町五・四・一 三大阪府谷町福祉センター内 ▼問合せ 社会福祉法人大阪府母子寡婦福祉連合会(☎06・6762・9995)

Kankuu news

関西国際空港情報: NO48

関西連絡橋・駐車場セット
割引好評販売中

連絡橋の通行料と駐車料金金が最大約20%安くなるセット割引に、免税店・ホテル等の施設を割引価格で利用できる特典がつけました。インターネットでもお申し込みいただけます。

▼問合せ(南関西エアポートエージェンシー) トラベルデスク(☎552910)

関西2期空港島見学ツアー

専用バスを使って、車窓や高さ10mの見学櫓から、2期工事の壮大なスケールを体験できる見学ツアー(無料)を実施しています。(事前予約必要です。)

▼所要時間=約60分 ▼運行日=火・木・土・日(第2・4日曜日は運休) ▼問合せ=2期工事見学ホール案内室(☎554040)

かんくう情報誌「KAN・KUU」

広報誌「KAN・KUU」(年6回)の郵送をご希望の方は、住所、氏名、電話、本誌を何でお知りになったかを明記の上、郵送料140円分切手を同封し下記までお申し込み下さい。

〒549-8501 泉佐野市泉州空港北1
関西国際空港(株) 広報グループ「KAN・KUU」編集部へ

| 相談名 | とき | ところ | 問合せ |
|----------|---|------------------------|------------------------------|
| 法律相談 | 5月6日、13日、27日(内) 午前9時15分～11時45分 ※申込みは実施日前日にお電話で午前9時から先着10人受付 | 市役所別館 一階会議室 | 地域振興課 ☎83-0001 (内線583) |
| 行政相談 | 毎月第3木曜日 午後2時～4時 | 市役所別館 一階会議室 | 地域振興課 ☎83-0001 (内線583) |
| 市民相談 | 月～金曜日 執務時間中 | 市役所別館 地域振興課 | 地域振興課 ☎83-0001 (内線583) |
| 消費者相談 | 月～金曜日 午後1時～4時 | 市役所別館 消費生活センター | 地域振興課 ☎83-0001 (内線583) |
| ハロ-ワーク情報 | 月～金曜日 執務時間中 | 市役所別館 地域振興課 | 地域振興課 ☎83-0001 (内線583) |
| 労働相談 | 毎月第2木曜日 午後1時～4時 | 市役所別館 一階会議室 | 地域振興課 ☎83-0001 (内線583) |
| 就労支援相談 | 月～金曜日 執務時間中 | 人権ふれあいセンター内 地域就業支援センター | 地域就業支援センター ☎85-1401 ☎83-6447 |
| 人権相談 | 毎月第3金曜日 午後2時～4時 | 人権推進部 相談室 | 人権推進課 ☎83-0001 (内線270) |
| 健康相談 | 第2～4金曜日 午後1時30分～2時30分 | 保健センター | 保健センター ☎82-7615 |
| 税の相談 | 毎月第3水曜日 午後1時～4時 | 市役所 市民相談室 | 課税課 ☎83-0001 (内線352) |

相談あんない

市役所からのお知らせページ

電話 ☎82-4111

市の主な行事をいつでもお聞きいただけます

| 相談名 | とき | ところ | 問合せ |
|-----------------|--|------------------------|---------------------------|
| 母子相談 | 毎週月・木曜日 午前9時～午後5時15分 | 市役所 児童福祉課 | 児童福祉課 ☎83-0001 (内線242) |
| 児童相談 | 毎月第1・3木曜日 午前10時～正午 事前予約が必要です | 総合福祉センター | 家庭児童相談室 ☎85-1586 |
| 子ども相談(家庭児童相談) | 月～金曜日の午前10時～午後4時 来所の場合は要予約 | 総合福祉センター | 家庭児童相談室 ☎85-1586 |
| 知的障害者相談 | 毎月第2・4金曜日 午前10時～正午 | 総合福祉センター | 高齢障害福祉課 ☎83-0001 (内線288) |
| 心配ごと相談 | 毎週木曜日 午前9時～正午 | 総合福祉センター | 社会福祉協議会 ☎82-1027 |
| 教育相談 | 月～金曜日の午前10時～午後4時 | 教育相談室 | 教育相談室 ☎83-3755 |
| 女性相談 | ① 毎月第1・4金曜日 午後1時～4時 ② 毎月第2水曜日 午後6時～9時 | ① 人権推進部 相談室 ② 樽井公民館 | 人権推進課 ☎83-0001 (内線270) |
| 高齢者・障害者のための健康相談 | 毎週月曜・坂口医師 毎月第2・4木曜・西森医師 時間は午後1時半～3時 | 総合福祉センター | 総合福祉センター ☎85-0707 |
| 農事相談 | 毎月第4金曜日 午前9時半～正午 | 市役所・別館 消費生活センター(要電話予約) | 農業委員会事務局 ☎83-0001 (内線551) |
| 進路支援(奨学金等)相談 | 月～金曜日 執務時間中 | 人権ふれあいセンター内 人権協会 | 人権協会 ☎85-1401 |

家庭児童相談室が 移転しました

市役所本庁の家庭児童相談室があいびあ泉南(☎851586)へ移転しました。また、あゆみネット(児童虐待防止ネットワーク)も通報及び相談受付については(☎851586)となりました。

▼相談実施日 2月 金曜日 午前10時～午後4時
▼相談場所 2 あいびあ泉南2階
▼問合せ 2 家庭児童相談室 ☎851586

警察の被害相談 窓口を紹介しします

警察では、各種被害相談窓口を設け、被害者の方々の様々な相談に応じています。さらに、警察では対応できないことについては、専門の相談機関をご紹介します。

- ▼相談窓口名・電話番号 1 ウーマンライン／性犯罪被害相談(☎06・6941・0110)
- 2 暴力団犯罪 110番(☎06・6941・1166)
- 3 悪質商法 110番(☎06・6941・4592)
- 4 グリーンライン／少年相談(☎06・6772・7867)
- 5 ちかん被害相談所／鉄道内の痴漢(☎06・6885・1234)
- 6 警察相談室(☎06・6941・0030／プッシュ回線#9110)
- 7 ストーカー 110番(☎06・6937・2110)
- 8 チャイルド・レスキュー

手数料分の定額小為替を同封(現金書留も可)し、市役所へ郵送してください。

- ▼取扱業務と手数料(一通当たり) 1 住民票の写し/三〇〇円 2 戸籍謄・抄本/四五〇円 3 除籍謄・抄本/七五〇円 4 原戸籍謄・抄本/七五〇円 5 私的年金現況届/二〇〇円 6 公的年金現況届 無料
- ▼請求のできる人 原則として本人または同一世帯(同一戸籍)内の人です
- ▼注意 2 住所や本籍地が泉南市以外の方は、泉南市役所へは請求できません。住所地または本籍地の市町村へお問い合わせください
- ▼問合せ 2 市民課(内線二五八)

不法投棄は法律により 罰せられます

家電リサイクル五品目(テレビ、冷蔵庫、冷凍庫、洗濯機、エアコン)は、不燃ごみとして収集できません。家電販売店から市内許可業者に引き取ってもらうようにしましょう。不法投棄は近隣住民への迷惑になることはもちろん、しみ出した重金属等の有害物質による土壌汚染等、環境にも深刻な悪影響を与えます。不法投棄は廃棄物の処理及び清掃に関する法律によって固く禁じられています。また、違反した場合には罰則が科せられます。

- 1 五年以下の懲役 2 一〇〇万円以下の罰金 3 五年以下の懲役と一〇〇万円以下の罰金の両方
- 家電製品等は永く大切に使い、役割を終えた家電製品については、適正な処理をお願いします。

▼問合せ 2 清掃課 ☎835875

110番(▽平日の午前九時～午後五時四十五分は☎06・6772・7076) 土日祝日と平日の時間外は☎06・6945・1321) ▼問合せ 2 泉南警察署(☎71234)

在外投票の方法が 変わります

平成十六年四月一日から在外投票の方法等が次のとおり、一部改正されましたのでお知らせします。

- 1 国外における投票方法 2 在外選挙人は、原則として在外公館投票と郵便投票のいずれかの方法を選択できるようにしました
- 2 国内における投票方法 2 在外選挙人は、国内の投票方法(選挙当日の投票、期日前投票、不在者投票)を利用して投票することができるようになりました
- ▼問合せ 2 泉南市選挙管理委員会(内線二六〇)

軽自動車税の減免制度 をお知らせします

身体障害者手帳等をお持ちの方が所有又は使用されている軽自動車等で、一定の要件を満たす場合に、軽自動車税を減免する制度です。

- ▼必要書類 2 身体障害者手帳又は療育手帳等、運転免許証、印鑑、平成十六年度軽自動車税納税通知書
- ▼申請期限 2 五月二十四日(月)まで
- ▼申請場所 2 課税課
- ▼その他 2 普通自動車税との重複減免は受けられません

可燃ごみの収集日を 一部変更します

大型の連休に伴い、可燃ごみの収集日を一部変更しました。なお、五月三日、四日は、通常通り収集します。

| 収集地域 | 収集が休みの日 | 振り替え収集日 |
|-------|------------|------------|
| 月・木曜日 | 4月29日(木曜日) | 4月28日(水曜日) |

※祝日のある月は、可燃ごみの収集日を振り替えて行います。収集日程カレンダーを確認し、収集日当日の午前九時までに決められた場所に、分別してから出すようにしてください。

▼問合せ 2 清掃課(☎835875)

市税の納付に ご協力ください

市税は、福祉、教育、土木等、毎日の暮らしや住み良いまちづくりのために使われる財源です。市政の円滑な推進に市税が有効に活かされるように、定められた期限までに納税者の皆様が自主的に納めていただく自主納税と、期限内納税にご協力ください。

- ▼口座振替(自動振込)をご利用ください
- 2 市・府民税(普通徴収)、固定資産税(償却資産を含む)、都市計画税、軽自動車税は、口座振替を利用すると、預貯金口座から自動的に振り替えて納めることができます
- また、一度申し込むと翌年

られません) ▼問合せ 2 課税課(内線二三八・二五二)

かしのき号から お知らせします

移動図書館・かしのき号は、おとなの本とこどもの本(約二六〇冊)を積んで、市内一・二カ所のステーションを月に二回ずつ巡回しています。かしのき号では、お一人につき八冊まで本を借りていただくことができます。巡回場所、日時、下記巡回日程表をご覧ください。但し、大雨洪水警報発令時等、気象状況により、巡回を中止する場合があります。

- ※五月八日(土)のかしのき号の巡回時間は次のとおりです。
- 1 鳴滝第二小学校/午前10時～10時半
- 2 楠台1号公園/午前11時～11時半
- 3 サンハイツ和泉砂川とファミリー南大阪は時間変更ありません。
- なお、本を借りられる方は、図書館の貸出券が必要です。お持ちでない方は、住所の確認できるもの(免許証、保険証、泉南市民証、本人宛に届いた手紙等)をご持参ください。
- ▼問合せ 2 図書館(☎827766)

住民票や戸籍謄本等は 郵便でも請求できます

利用方法は、各郵便局の営業時間内に、備え付けの請求用紙と返信用封筒を利用し、必要事項を記入の上、切手を貼付、

以降も継続され、安全で便利です。口座振替を是非ご利用下さい。申し込み手続きは、取り引きされている金融機関・郵便局の窓口で、申込書により簡単に手続きができます。なお、申込書は、市税収納の取扱をしている市内の金融機関・郵便局、市役所の納税課の窓口にも備えてあります。手続きに必要なものは、通帳のお届け印、納税通知書、市税口座振替申込書です。

▼市税の滞納と滞納処分 2 きめられた納期限までに納税しないことを滞納といいます。滞納されると、まず督促状を発送し、さらに催告書や電話、訪問により納税をお願いしています。また、滞納された場合には、本来納めていただくべき税額のほかに、延滞金をあわせて納めていただくこととなります。督促状や催告書などにより納税をお願いしても納税しただけでないときは、納期限までに納めていただいた方との公平を保つため、また、大切な市税を確保するために、やむおえず滞納している方の財産(不動産、動産、電話加入権、給料、銀行預金等を差し押さえ、さらにこれらの財産を公売するなどの滞納処分を行うこと)になります。

▼市税の減免と納税の猶予 2 災害にいたり、病気や負傷などの事情で納期限までに納税が困難な場合は、税の減免、納税の猶予や分割により納めていただく方法もありますので、お早めに納税課まで相談にお越し下さい。

▼問合せ 2 納税課(内線二三五・二三六)

市立図書館カレンダー

5月1日～6月5日・☎(82)7766

□・・・開館日(午前10:00～午後5:00)
■・・・開館日(午前11:00～午後6:00)
●・・・休館日

| 日 | 月 | 火 | 水 | 木 | 金 | 土 | 日 |
|----|----|----|----|----|----|----|----|
| 1 | 2 | 3 | 4 | 5 | 6 | 7 | 8 |
| 9 | 10 | 11 | 12 | 13 | 14 | 15 | 16 |
| 17 | 18 | 19 | 20 | 21 | 22 | 23 | 24 |
| 25 | 26 | 27 | 28 | 29 | 30 | 31 | 1 |

● 午前中開館日
■ 午前中開館日
□ 全日休館日

休館中の本の返却は、ブックポストへお願いします。

自動車図書館・かしのき号巡回カレンダー ●は土曜日の巡回です

| ステーション名 | 巡回日 | | 曜日&時間 | ステーション名 | 巡回日 | | 曜日&時間 |
|-----------|-----|-----|-----------------|---------|-----|-----|-----------------|
| | 5月 | 6月 | | | 5月 | 6月 | |
| 鳴滝第2小学校 | ★19 | ②16 | 水 2:00~2:45 | 青少年センター | ⑫12 | ⑫26 | ⑨23 水 2:00~2:30 |
| 楠台1号公園 | ★19 | ②16 | 水 3:15~4:00 | 一丘団地 | ⑫12 | ⑫26 | ⑨23 水 3:00~4:00 |
| サンハイツ和泉砂川 | ⑧8 | ③20 | ③17 木 2:00~2:45 | ルナりんくう | ⑬13 | ⑭27 | ⑩24 木 2:00~2:45 |
| ファミリー南大阪 | ⑧8 | ③20 | ③17 木 3:15~4:00 | 八幡山自治会館 | ⑬13 | ⑭27 | ⑩24 木 3:00~3:45 |
| 関空山の手台 | ⑦7 | ④21 | ④18 金 2:00~2:30 | 浜老人集会場 | ⑭14 | ⑮28 | ⑪25 金 2:00~2:45 |
| 砂川集会所前 | ⑦7 | ④21 | ④18 金 3:00~4:00 | 西信達公民館 | ⑭14 | ⑮28 | ⑪25 金 3:00~4:00 |

市立公民館カレンダー

5月1日～6月5日・☎(83)4361

※開館時間は、午前9時～午後10時(早く閉館する場合があります)

| 日 | 月 | 火 | 水 | 木 | 金 | 土 | 日 |
|----|----|----|----|----|----|----|----|
| 1 | 2 | 3 | 4 | 5 | 6 | 7 | 8 |
| 9 | 10 | 11 | 12 | 13 | 14 | 15 | 16 |
| 17 | 18 | 19 | 20 | 21 | 22 | 23 | 24 |
| 25 | 26 | 27 | 28 | 29 | 30 | 31 | 1 |

●・・・開館日
■・・・午前中開館日
□・・・全日休館日

市民体育館カレンダー

5月1日～6月5日・☎(82)1000

※体育館をご利用いただく場合は、必ず、上ぐつをご持参ください

| 日 | 月 | 火 | 水 | 木 | 金 | 土 | 日 |
|----|----|----|----|----|----|----|----|
| 1 | 2 | 3 | 4 | 5 | 6 | 7 | 8 |
| 9 | 10 | 11 | 12 | 13 | 14 | 15 | 16 |
| 17 | 18 | 19 | 20 | 21 | 22 | 23 | 24 |
| 25 | 26 | 27 | 28 | 29 | 30 | 31 | 1 |

□・・・開館日
■・・・午前中開館日
●・・・全日休館日

サンエス温水プールカレンダー

5月1日～6月5日・☎(84)2627

| 日 | 月 | 火 | 水 | 木 | 金 | 土 | 日 |
|----|----|----|----|----|----|----|----|
| 1 | 2 | 3 | 4 | 5 | 6 | 7 | 8 |
| 9 | 10 | 11 | 12 | 13 | 14 | 15 | 16 |
| 17 | 18 | 19 | 20 | 21 | 22 | 23 | 24 |
| 25 | 26 | 27 | 28 | 29 | 30 | 31 | 1 |

□・・・開館日
●・・・休館日
※受付時間(午前9:15～午後7:00)
※利用料金
▽大人 = 500円
▽高校生 = 300円
▽小・中学生 = 200円
▽高齢者 = 250円

健康&体力づくり、の第一歩は、温水プール、からはじめましょう!

★で囲んだ日は、土曜日の巡回となり、時間も一部変わります。

市町村合併への動き(4)

泉南市の合併についての意思を問う住民投票条例を制定

平成16年4月1日に、「泉南市の合併についての意思を問う住民投票条例」を制定・施行しました。この条例は、市政運営上、また市民生活においても重要な事項である本市の合併について、住民投票の制度を設け、広く市民の意思を問い、市民の総意を市政に反映することを目的として制定するものです。以下、本条例の概要について説明してまいります。

▼問合せ=政策推進課(内線287・349)

- (1)住民投票の期日(第4条)＝本条例の施行日から30日以上を経過した日、市長が定める日としています※具体的な日程については、現在のところ未定です。投票日が決まりましたお知らせいたします。
- (2)投票資格者(第5条)＝年齢満18歳以上(投票日現在)の本市の市民(永住外国人を含みます。)で引き続き3ヶ月以上本市に住所を有する者
- (3)投票の方式(第9条)＝二者択一で賛否を問う形式としています。本市が泉佐野市、阪南市、田尻町、岬町と合併することについて賛成の場合には投票用紙の賛成欄に、反対の場合には投票用紙の反対欄に、『○』の記号を記載することとしています。
- (4)投票の方法(第10、11、12条)＝投票は1人1票で、秘密投票で行います。また、通常の選挙と同様に市内各所に設置される投票所において投票しなければなりません、投票日の当日、都合で投票できない場合は、選挙と同様に期日前投票や不在者投票などの制度を設けています。
- (5)情報の提供(第14条)＝市長は、

住民投票の適正な執行を確保するため、本市の合併について市民が意思を明確にするために必要な情報の提供に努めなければならないものとしてしています。

(6)投票結果の尊重(第17条)＝住民投票の結果には、法的な拘束力はありませんが、市長は、その結果を尊重しなければならないものとしてしています。

なお、投票率によっては開票しない場合があるという投票率要件は、本条例では設けておらず、どのような投票率でも開票し、その結果は公表します。

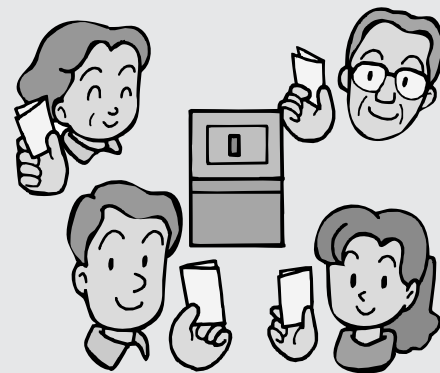

市役所一階にある情報公開コーナーでは、市が保有する情報の閲覧や写しの交付を求める情報公開請求、市が保有する自己の個人情報の閲覧や写しの交付を求める自己情報開示請求などの受付、相談

情報公開コーナーをご利用ください

を行ってまいります。また、市政に対するご理解を深めていただけるよう、各種資料の閲覧ができるようになってまいります。お気軽にご利用ください。

▼利用時間 月曜日～金曜日(祝日、年末年始は除く)の午前9時～正午、午後5時～午後7時(午後5時～午後7時)の他、インフォメーションセンターに設置しています

※コピー料金は一枚につき10円(B5)

第2回教育問題審議会を開催します

泉南市教育委員会では、様々な教育問題に取り組むために、教育問題審議会に「これからの泉南市の教育について」諮問

くA3判黒色単色)▼問合せ 情報管理課(内線三三八)

致しました。第二回の審議会は左記のとおりです。▼とき 五月二十一日(金)午後三時～五時▼ところ 泉南市役所大会議室▼内容 ①泉南市の教育・保育の現状について ②諮問内容についての意見交換▼その他 ①会議の傍聴は当日午後二時までにお申し込みください▼申込み・問合せ 泉南市教育委員会教育総務課内線二五四

市税は納期限内に必ずお納めください

平成16年度の固定資産税・都市計画税、軽自動車税の納期と出張徴収日程は次のとおりです。

▼固定資産税・都市計画税、軽自動車税の納期=次表をご参照ください。

| 税目 | 第1期分 | 第2期分 | 第3期分 | 第4期分 |
|----------------|---------------------|------------------------------------|---------------------|----------------------|
| 固定資産税 都市計画税 | 5月18日 ～ 5月31日 | 7月1日 ～ 8月2日 | 10月1日 ～ 11月1日 | 12月1日 ～ 12月28日 |
| 軽自動車税 | 5月18日 ～ 5月31日 | ※市税は納期限内に納めましょう ※市税の納付は便利な口座振替で | | |

▼固定資産税・都市計画税、軽自動車税の出張徴収日程=次表をご参照ください。

| 月日 | 5月26日(水) | 5月27日(木) |
|----|-------------------|-------------------------------|
| 場所 | 兎田老人集会所 西信達公民館 | 岡中老人集会所 幡代老人集会所 馬場老人集会所 |

※時間はいずれも午前10時～午後4時まで

▼納期前納付報奨金の交付率が改正されました=次表をご参照ください

| | 期別税額 | 交付率 | 期別税額 | 交付率 |
|-----|--------|---------|-------------------|----------|
| 改正前 | 10万円以下 | 1/100 | 10万円を超え 30万円以下 | 0.5/100 |
| 改正後 | 10万円以下 | 0.5/100 | 10万円を超え 30万円以下 | 0.25/100 |

※但し、期別税額が30万円を超える部分は、計算の対象外です。

▼納期前納付の報奨金について=個人の市・府民税(普通徴収分)及び固定資産税(償却資産含む)・都市計画税は、納期が年4回に分かれています、第1期の納期に当該年度の税額を一括して納められます(これを「前納」といいます)と、納期前納付報奨金が交付されます。

▼報奨金の支払方法=全期分前納用納付書により、年税額から報奨金を差し引いた額で納付することができます。

▼注意=第1期の納期限を過ぎますと報奨金は交付されません。

▼問合せ=納税課(内線235・236)

シリーズ:今、学校園は・・・樽井幼稚園(NO.40) 地域の方々と出会い、温かいふれあい

樽井幼稚園は、創立57周年を迎える歴史と伝統のある幼稚園です。カラクリ時計の奏でるメロディの中、可愛い134名の子ども達が元気に遊んでいます。地域の方々に愛され見守られ、交流を通していろいろな人との出会いや触れ合いを深め生活体験を広めていく取り組みをしています。その取り組みの一端をご紹介します。

▼社会福祉協議会の方々と交流

お手玉の遊び方を教えていただき、歌に合わせてながらお手玉あそびをしたり、何で作っているのかを見せていただいたりしました。また、恒例の園行事おもちつきにもお招きし、白と杵でお餅をつく様子を見学しながら、かいどりやお餅の丸め方を教えて



いただきました。その後も、交流を続け、園児達が高齢者の方々への思いを絵にし寒中見舞いのはがきを送り、お返事をいただいで喜び姿もありました。

▼HOS(障害者の独自の社会適応支援集団)の方々と交流

夏休みの登園日、HOSの方々が和太鼓演奏をしてくださいました。ダイナミックな演奏に子ども達は目を輝かせて聞き入り、「一緒にたたいてみよう!」と誘っていただき、大喜び。和太鼓や人々との出会いを通して心温まるひとときをもちました。



▼地域のお祭りに参加

宮元講、濱中講、獅子講、戒福中講のやぐら曳行に毎年参加させていただいています。揃いのはっぴを着て「エンヤーソージャー」と元気に掛け声をかけながら歩く姿を保護者や地域の方々が、にこやかに温かく見守ってくださいます。いろいろなあそびや体験から学び、人との出会いや触れ合いから温かいまなざしや共感、励ましをいただくことで心豊かに育ってくれることを願っています。みなさん、樽井幼稚園に遊びにいらしてください。

▼問合せ=指導課(内線277)

憲法週間「市民のつどい」 心の叫びジョイントコンサート

「人権と平和の世紀」ということでスタートした二十一世紀ですが、テロ事件、アフガニスタン・イラク戦争と続き、朝鮮半島情勢にもなつて、国内では在日韓国・朝鮮人へのいわれなき差別事象・差別事件も起こっております。

このような状況下で、私たちが何を視点に考え何ができるかを、ピースボートへの参加などの活動を行っている二人組「寿」[kotobuki] & 在日二世のシンガー「趙博」(バギヤン)、ゲストにピアノストHALMA GENを迎え音楽とトークをとおして考える機会としたいと思ひ企画しました。また、それぞれの方からこのコンサートに向けたメッセージをいただいておりますの

で、ご紹介したいと思ひます。

▼寿 [kotobuki] ナビイ
自衛隊のイラク派遣で憲法九条が大きく揺さぶられています。今、私たちにとって「憲法」とは何か？を問われています。私たちは、どんな日本で暮らし、どんな国として世界の国々に向かい合っていきたいのでしょうか？それを問うことは、自分自身の生き方を問うことと同じ事のように思ひます。人生の主役は、私達ひとりひとり、それぞれ、です。よい人生、幸せな人生を心から想えば、自ずと本当に必要な憲法も創造できるのではないのでしょうか？

▼趙博(バギヤン)
問題は「改憲か護憲か創憲か」ではないのだ。主権在民・人権尊重・平和主義を守り発展させるのかどうか、なのである。憲法一条はいらぬ、憲法九条は変えてはならない・・・僕の意見です。あなたは？
▼HALMA GEN
人権。それは一体なんだろう？この広大な宇宙の中で、父と母の力で生まれてきたこの自分に、この場所で与えられたもの。それはいつの時代もすべ



▲寿(コトブキ)さん



▲趙博(チョウバギ)さん

ての人にあるはずのもの。しかし、この地球の上にへばりついて生きる人たちに、ほとんどの国では憲法というもので守られているのですが、国や民族により大きく考え方が違います。なぜ人の上に人を作ってしまうのでしょうか？同じ人なのにそれが原因で戦争や差別が起こります。人が人を守っていくためには、この二〇〇四年、今一度「生きる」という原点にかえり、人が作った便利なテクノロジと共存しながら、他の生き物たちの営みにも目を



向う、未来を見つめていきたいです。なぜなら沢山の生き物たちの代表だから。月の満ち欠けの様に揺らぎながら音楽家として生きていきたいですね。
▼とき五月二十二日(土)午後一時半開場二時開演▼ところいあびあ泉南一階大会議室▼入場料無料事前申込みは不要です。▼一時保育一歳以上から就学前までの子どもで、定員は十二人(多数の場合は抽選)。五月十三日(木)までに電話、ファクスで☎(82)0075人権推進課へ▼その他手話通訳あり▼問合せ人権推進課(内線二七〇)

「陰陽師」 ～安部の晴明遺址から清水坂へ～

律令体制の中で官僚として仕えた「陰陽師」。律令体制の衰退とともに民間の禁忌や習俗を取りこみながら次第に呪術的性格を強め、それに呼応して被差別身分の物吉や声聞師と深く関わった民間陰陽師の歴史と文化の変遷を通して、民間伝承や習俗のなかに潜む差別の構造を明らかにしていきます。

- ▼とき=6月12日(土)午前8時～午後6時半
- ▼講師=松原右樹さん(民俗学者)
- ▼コース=泉南市役所→晴明神社→一条戻橋→小野小町草紙洗いの井→松原橋→六道の辻→珍皇寺→清水坂→泉南市役所
- ▼参加費=無料(昼食代1,500円程度は各自ご負担ください)
- ▼定員=25名(応募多数の場合抽選)
- ▼申し込み=5月14日(金)までに、ハガキまたはファクスに、小学校区、氏名、電話番号、フィールドワーク希望、手話通訳希望(必要な方)を明記の上、〒590-0592(住所不要)泉南市役所人権推進課、☎82-0075まで
- ▼問合せ=人権推進課(内線270)

わたしに気づく、あなたに気づく、みんながつながる・人権入門講座

難しく思われることの多い人権についてできるだけわかりやすく、楽しく学び、自分の生活の中にある人権について気づききっかけとなることを目的とした講座です。わたしに気づき、あなたに気づき、みんながつながるために、共に学んでみませんか。
▼月日・テーマ・講師=次の表をご参照ください
▼講座の形式=講義とフィールドワークの両方です。
▼時間=すべて午前10時～12時
▼場所=あびあ泉南 3階研修室
▼定員=30人(多数の場合は抽選)
▼参加費=無料
▼手話通訳=あります(事前予約が必要)
▼一時保育=定員は8人(多数の場合は抽選)。1歳以上就学前の子どもが対象です。一時保育を希望される方は、初回のみ子ども1人につき保険代として500円が必要です。
▼申込み=5月6日(木)～20日(木)までに、電話、ファクス、ハガキ、Eメールで住所、氏名、電話番号、手話通訳及び一時保育の要否、一時保育を希望される場合は子どもの名前(ふりがな)、生年月日を明記の上、〒590-0592(住所不要)人権推進課(☎(80)2855/☎(82)0075/e-mail:jinken@city.sennan.osaka.jp)
▼問合せ=人権推進課(内線270)まで

| 月日 | テーマ(内容) | 講師 | 月日 | テーマ(内容) | 講師 |
|----------|--|-------------------------------|----------|---|------------------------|
| 6月3日(木) | 人権って何? ~世界人権宣言の内容について知り人権とは何かについて考える機会にします~ | 松本城洲夫さん(じんぶんネット) | 6月24日(木) | 国連識字の10年を知っていますか? ~識字について考えると共に、識字を学ぶ人々の置かれてきた状況について知る機会にします~ | 森雅寛さん(人権NPO法人DASH) |
| 6月10日(木) | 自分を認めよう ~自尊感情とは何かを知り、それを高める機会にします~ | 植木美恵子さん(HEALTHYライフワーク教育実践研究所) | 7月2日(金) | 子どもとおとなのコミュニケーション ~現在の子どもの取り巻く状況を知り、子どものメッセージにどのように気づき、どのように関わっていくのかについて考えます~ | 北野真由美さん(NPO法人えんばわめんと堺) |
| 6月17日(木) | ちがいを豊かさに ~在日外国人の現状について知るとともに、異文化理解や多様性の尊重について考えます~ | 岩山仁さん(NPO法人多文化共生センター) | 7月9日(金) | 女性であるということ ~女性が現在抱えている悩みや問題を知ることから、女性が置かれている状況について理解する機会にします~ | 中道泰子さん(中道臨床心理オフィス) |

【憲法週間特設人権相談】
市民の身近な相談相手として、人権擁護委員が相談を受け付けます。
▼とき五月六日(木)、五月七日(金)各午後二時～四時▼ところ人権推進部(会議室)▼費用無料▼その他秘密は厳守されます▼問合せ人権推進課(内線二七〇)

【六月一日は人権擁護委員の日です】
基本的人権の尊重は、日本国憲法の柱であり、民主主義社会の基本です。この基本的人権の尊重が社会生活において実現されるように法務大臣から委嘱された人権擁護委員は様々な活動を行っており、その一環として左記人権相談所を開設します。お気軽にご相談ください。
▼とき六月一日(火)午前10時～5時▼ところ人権推進部 相談室▼内容いじめ・虐待・DV・セクハラ・差別・近隣問題等▼その他相談は無料で秘密は厳守されます▼問合せ人権推進課(内線二七〇)

【テレビの中のヒロインの国・ヒーローの国】
毎日見ているテレビ番組やCMは、映像と音を伴って、気がつかないうちに私たちの頭の中に入り込み、私たちのものの見方、考え方に影響力を与えています。
特に子どもたちは、普段接する、テレビアニメや本を通して、知らず知ら

ずのうちに「男らしさ」「女らしさ」を身につけているのではないのでしょうか。今回は、「紅一点論」(斉藤美奈子著)という本を使って学びます。
▼とき五月一八日(火)五月二五日(火)六月一日(火)※時間はいずれも午前10時～12時▼ところいあびあ泉南三階研修室▼内容「テレビの中のヒロインの国・ヒーローの国」・「紅一点論」から解いてみよう(全三回)▼講師松本真理さん(大阪府子ども家庭サポーター)▼定員三十人▼参加費無料▼手話通訳事前申込みが必要▼一時保育対象は一歳以上、就学前の子どもで定員は十人(多数の場合は抽選)。費用は五〇〇円(保険代/初回のみ平成一七年三月三十一日まで有効が必要)▼申込み五月六日(木)から五月二二日(火)(必着)までに電話、ファクス、ハガキ、Eメールのいずれかで住所、氏名(ふりがな)、電話番号、手話通訳・一時保育の要否(二時保育を希望される場合は、子どもの名前、生年月日)を明記の上、〒590-0592(住所不要)泉南市役所人権推進課▼問合せ人権推進課(☎(80)2855(直通)/☎(82)0075/e-mail:jinken@city.sennan.osaka.jp)▼問合せ人権推進課(内線二七〇)



保健センターだより

申込み・問合せ ☎(82)7615

ひまわり健診を 実施します

基本健康診査、各種がん(肺・胃・大腸)健診を実施します。

▼とき Ⅱ八月五日(木)、三十一日(火)、九月二日(木)、二十八日(火)、十一月十二日(金) ※時間はすべて午前中、時間指定はできません ▼ところ Ⅱ保健センター ▼対象 Ⅱ四十歳以上の市民 ▼定員 Ⅱ各五〇人(多数の場合は抽選) ▼費用 Ⅱ一〇〇〇円(健診日にご持参ください) ▼申込み Ⅱ五月六日(木)～二十一日(金)までに、往復ハガキにひまわり健診希望、健診希望日、住所、氏名、生年月日、電話番号を明記の上、〒五九〇・〇五〇 泉南市信達市場一五八四の一・保健センターへ ※結果は返信用ハガキで通知します ▼問合せ Ⅱ保健センター

ご存じですか 世界禁煙デー

五月三十一日は、世界保健機関(WHO)が定める世界禁煙デーです。禁煙を始めるのに、遅すぎるということはありません ① たばこの害を知ろう! ② 喫煙は肺がんだけでなく、全身のがんや脳梗塞などさまざまな病気の原因になります ③ どうしてたばこはやめにくいのか? ④ 主な原因は、ニコチン依存にあります。身体に一定量のニコチン濃度を保っていないとイライラや集中力の低下等(離脱症状)が出てきます ⑤ 無理なく禁煙する

骨密度測定を 実施します

▼とき Ⅱ七月八日(木)、十五日(木)、二十二日(木)、二十九日(木)の午後一

今月の健康診査・予防接種・その他(2004.5)

| 健診/予防接種名 | 日時 | 対象 | 内容/その他 | |
|----------|--------------------------|--|--|--|
| 成人保健 | 基本健康診査 大腸がん検診 | ▼40歳以上の市民 平成16年4月1日～11月30日の間に、1回受診できます | 血圧測定、検尿、診察、血液検査(肝機能、血清脂質、腎機能、貧血、糖尿病検査)等。必要な方には心電図、眼底検査を実施。便潜血検査2日法。※できるだけセットで受診してください。携行品は健康手帳。 ▼費用=基本健康診査は無料。大腸がん検診は200円。 | |
| | 子宮がん検診 | ▼30歳以上の市民 平成16年4月1日～11月30日の間に、1回受診できます | ▼西森医院・婦人科(金曜夜診のみ) 信達牧野361-10/☎83-2357 ▼福本医院・婦人科 信達牧野378/☎83-2505 ▼宮城医院・婦人科 信達市場31-311/☎82-7018 ▼新泉南病院・婦人科(金曜・土曜午前中のみ) りんくう南浜3-7/☎80-5618 ※40歳以上の方は基本健康診査、大腸がん検診とセットで受診ください※費用は3600円 ※自分の健康に関して疑問や不安がありましたら、いつでもお気軽にご相談ください。但し、医師への相談は電話での予約が必要です。 | |
| | 健康相談 栄養相談 | ▼40歳以上の市民 | 栄養士が個人のライフステージに応じた栄養に関する相談に応じます。但し、事前予約が必要です。 | |
| | 地域リハビリ教室 | ▼40歳以上の市民 | 健康チェックと体操、レクリエーションを通して、体力の維持や閉じこもりの防止をめざします。参加をご希望される方は、直接会場へお越しください。 | |
| 母子保健 | 4か月児健康診査/ツベルクリン反応検査 | ① 5月12日(木) ② 6月2日(木) | 身体計測、内科診察、個別指導、ブックススタート、ツベルクリン反応検査(希望者)。対象の方には個別通知(時間指定)します。4か月健診時に受診票をお渡ししますので、かかりつけの病・医院でお受けください。※但し、1歳を超えすと自己負担となります。 | |
| | 乳児後期健診 | 病・医院の診察時間 | 満9か月～1歳未満 | |
| | 1歳6か月児健康診査 | 5月26日(木) 午後0時40分～2時10分 | 平成14年10月生 | 身体計測、内科診察、歯科診察(カリオスタット検査)、個別相談など。対象の人には個別通知(時間指定)します。対象の人には個別通知します。 |
| | 3歳6か月児健康診査 | 5月19日(木) 午後0時半～1時05分 | 平成12年10月生 | 身体計測、内科診察、歯科診察、個別相談など。対象の人には個別通知します。 |
| | 2歳6か月児歯科健康診査 | 5月27日(木) 午後1時半～2時 | 平成13年10月生 | 歯科健診、フッ素塗布(希望者)、個別相談等。予約は不要。携行品は母子手帳、歯ブラシ、筆記用具、問診票。 |
| | 歯みがき教室 | 5月27日(木) 午後1時～1時20分 | 平成13年9月生 平成14年9月生 | ※今月受診できない人は、対象月を含め3か月以内に受診してください。※歯みがき教室に歯科健診はありません。 |
| | リトルママ教室(両親教室) | 5月7日(金)、17日(木)、28日(金)、6月14日(木)、21日(木)、25日(金) 午後1時～ | 妊婦とその家族 定員は15組(要予約) | 6日間でコース。助産師講義、マタニティ体操、手作りおもちゃ、個別相談(保育、栄養、産)、沐浴、リトルママサロン、なるべく5か月以降の安定期にご参加ください リトルママ教室の妊婦との交流。講習と試食。 携行品は母子手帳、筆記用具。 |
| 予防接種 | 離乳食講習会 | 6月21日(月) 午後1時～3時 | 離乳期の乳児の保護者(要予約) | |
| | ぴよぴよサロン(育児相談) | 5月28日(金) 午後1時半～3時 | 乳幼児と保護者 | |
| | リトルママサロン | 5月28日(金) 午後1時半～3時 | 妊婦とその家族、生後4か月未満の乳幼児と保護者 | |
| その他 | 3種混合予防接種(ジフテリア、破傷風、百日せき) | 5月18日(火) 5月25日(火) 午後1時半～2時半 | 第1期(3種混合)は、生後6か月～7歳6か月(できるだけ生後3歳まで)の間に計4回。▼初回接種=生後6か月に達したら約4週間隔で3回。▼追加接種=初回接種の3回終了後1年～1年半の間に1回。第2期(ジフテリア、破傷風)は、11歳以上13歳未満(小学6年生)の人に1回。携行品は母子手帳、印鑑、筆記用具。 ※保健センターへお越しの際はコミュニティバスをご利用ください。 | |
| | 麻しんの予防接種 | 5月31日(月) 午後1時半～2時半 | 生後12か月～7歳6か月未満の幼児。できるだけ3歳までに済ませてください。携行品は母子手帳、印鑑、筆記用具。 | |
| | 乳幼児結核検診 | 5月12日(木)ツベルクリン反応検査 5月14日(金)ツベルクリン判定及びBCG | 時間:午後1時半～2時半。生後3か月～4歳未満の乳幼児。なるべく1歳までに済ませてください。携行品は母子手帳、印鑑、筆記用具。 | |
| | ポリオの予防接種 | 5月10日(月)、21日(金) 午後1時半～2時半 | 生後3か月～7歳6か月未満の乳幼児。できるだけ18か月までに済ませてください。携行品は母子手帳、印鑑、筆記用具。 | |
| その他 | 日本脳炎の予防接種 | 5月6日(木)、24日(月) 午後1時半～2時半 | 第1期は3歳～7歳6か月未満。初回接種は約1～4週間隔で2回。追加接種は初回接種の2回終了後、約1年後に1回。第2期は9歳～13歳未満。第3期は14～16歳未満。対象年齢内に回接種してください。携行品は母子手帳、印鑑、筆記用具。 | |
| | 循環器検診 | 第2月曜日午後1時半～2時(要予約) | 実施場所は大阪府泉佐野保健所(☎(82)7701)。血圧、検尿、血液検査等(診断、検査等は有料です。なお、診断書も発行します)。実施場所は大阪府泉佐野保健所(☎(82)7701) | |
| | 精神保健福祉相談 | 大阪府泉佐野保健所へお問い合わせ下さい | | |
| | B型・C型肝炎抗体検査 | 第2月曜日午後1時～2時(要予約) | 事前予約が必要です。申込み・実施場所は大阪府泉佐野保健所(☎(82)7701) | |
| | 献血 | 5月7日(金)・泉南市役所 ※時間は午前10時～正午、午後1時～4時半。成分献血、400ml献血にご協力ください。▼問合せ=泉南市献血推進協議会(☎82-7615) | | |

※行事事務日に大雨洪水・暴風警報が発令された場合、中止することがありますのでご了承ください。

住民検診で健康チェックしませんか

- ▼とき・ところ=次表のとおり
- ▼対象=15歳以上の市民(肺がん検診は40歳以上の方)
- ▼内容=基本健康診査(検尿・血圧測定・血液検査・診察等)、結核健診(胸部X線写真)、肺がん検診(胸部X線写真、必要な方には喀痰検査)
- ▼申込み=申込みは不要です。直接検診会場へお越しください
- ▼費用=無料 ※肺がん検診で喀痰検査を希望される場合は有料
- ▼携行品=健康手帳(ない方は当日交付します ※但し、40歳以上の方)
- ▼その他=住民検診を受けた方は、その他のセット検診は受診できません
- ▼問合せ=保健センター(☎(82)7615)

| 月日 | 検診会場 | 時間 | 月日 | 検診会場 | 時間 |
|----------|---------------------|----------------------------|----------|-----------------------|----------------------------|
| 5月13日(木) | 東信達老人集会场 兎田老人集会场 | 10:00-11:30 13:30-15:00 | 5月27日(木) | 一丘老人集会场 人権ふれあいセンター | 10:00-11:30 13:30-15:00 |
| 5月14日(金) | 幡代老人集会场 男里老人集会场 | 10:00-11:30 13:30-15:00 | 6月1日(火) | 浜老人集会场 岡中老人集会场 | 10:00-11:30 13:30-15:00 |
| 5月20日(木) | 西信達公民館 | 10:00-11:30 13:30-15:00 | 6月3日(木) | 新家公民館 | 10:00-11:30 13:30-15:00 |
| 5月21日(金) | 信達公民館 | 10:00-11:30 13:30-15:00 | 6月4日(金) | 八幡山自治会館 | 10:00-11:30 13:30-15:00 |
| 5月24日(月) | 樽井区民センター | 10:00-11:30 13:30-15:00 | 6月7日(月) | 砂川老人集会场 | 10:00-11:30 13:30-15:00 |

ために「たばこのかわりに禁煙補助剤(ニコチンガムやニコチンパッチ等)を使うと離脱症状が緩和され、禁煙しやすくなります。禁煙外来、ニコチンパッチを処方する医療機関については、泉佐野保健所へお問合せください。また保健センターでは、六月より禁煙教室の開催を予定しています。初回は公開講演会を予定していますので、教室参加者だけでなく、禁煙

に興味のある方・たばこ対策について関心のある方はご参加ください ▼問合せ Ⅱ 泉佐野保健所(☎(82)7701) / 保健センター

せんなん子育てマップ ができました

就学前の子どもをもつ方々にきつと役立つ『あそびにいこうよ』せんなん子育てマップ』を保健センターでの一歳六か月健診受診時や各公共機関で配布しています。 ▼マップの体裁 Ⅱ B6版で「一六ペー」(フルカラー) ▼内容 Ⅱ 子どもの遊び場情報、子育てで困ったときのお助けダイヤル、公共施設一覧他 ▼配布場所 Ⅱ 保健センター、子育て支援センターひだまり、樽井公民館、信達公民館、市役所児童福祉課 ▼費用 Ⅱ 無料 ▼問合せ Ⅱ 保健センター

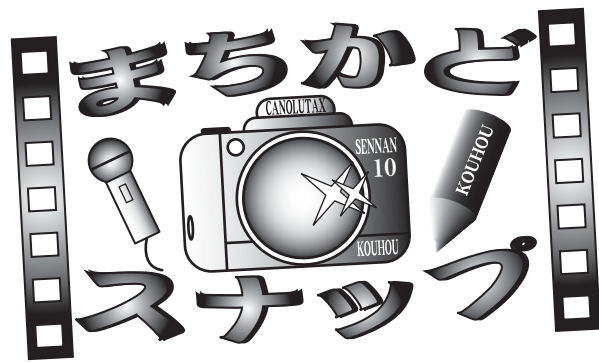

今年も元気いっぱい！ チューリップつみとり園

今年も、(仮称) 泉南市農業公園でチューリップのつみとり園が開催されました。泉南市花卉組合(組合長・浅羽信治さん)の方々が育てられた、色とりどりのチューリップが春の風に気持ちよさそうに揺れていました。桜の開花時期と重なるにも関わらず、多くの家族連れが自然と親しむべく来園され、大きく花を付けたチューリップあるいは家庭で開花を楽しむため、まだ花が咲ききっていないつぼみのものを購入している方も沢山いらっしゃいました。また同じ会場では、かるがもの里から出展された胡蝶蘭なども、販売され、大いに賑わっていました。(4月5日)



子どもたちに安心&安全を 軽自動車を寄贈いただきました

国際ソロプチミスト大阪・りんくう(会長・塩谷千歳さん)様より泉南市に対して、軽自動車(写真)が寄贈が行われました。

これは、同会の認証10年を記念して贈られたもので、最近、多発している子どもたちを狙った犯罪防止のための巡回パトロール等に活用いただきたいとの願いを込めて贈られたものです。

泉南市でも、市民の皆さんが安心して住むことができるまちづくりのために、積極的に活用していきたいと考えています。(3月26日)



泉南市内の桜満開! 信達葛畑地区の堀河ダム

4月は、いろいろな人々にとって入園入学式や入社などの新しい出発の時期です。この時期にいつも祝ってくれているかのように満開の時期を迎えるのが桜です。泉南市内には、市民体育館前、新家種河神社、史跡海会寺跡広場などの桜の名所がいくつかありますが、信達葛畑地区にある堀河ダムには、池の測道に沿って数多くの桜があり、毎年花見に訪れる人々でにぎわっています。堀河ダムの桜は、水辺に咲いていますので、少し趣の違った桜が鑑賞できます。(4月1日)



出会い、ふれあい、わかちあい! 第9回ふれ愛ドッチボール大会

泉南市青年団協議会では、泉南市体育指導委員協議会の協力のもと、泉南市内在住の小学生を対象に、それぞれの小学校区内にとどまらず、小学生や保護者や地域の方々の交流を深めるために、ふれ愛ドッチボール大会を行いました。低学年の部、中学年の部、高学年の部で、好プレー、珍プレーがみられる中で、数多くの熱戦が繰り広げられました。大会終了後には、抽選会が行われ、この大会に参加した小学生2名に「おりたたみ自転車」が当たり、ふれ愛ドッチボール大会に参加した小学生や主催者の青年団の皆さんは、試合終了後も、ワクワクドキドキ気分でした。(3月28日)

わくわくりんくう 地域情報を放送中!

ケーブルテレビのチャンネル9では、泉州地域4市3町の地域情報番組「わくわくりんくう」を映像と文字番組で放送しています。



但し、視聴するにはケーブルテレビへの加入が必要です。また、視聴できない地域がありますのでご了承ください。

- ▼1回目=9:00~11:20(泉南市は10:40~)
- ▼2回目=14:00~16:20(泉南市は15:40~)
- ▼3回目=22:00~0:20(泉南市は23:40~)
- ▼ケーブルテレビへの加入に関する問合せ=ジェイコム関西・りんくう局(☎0120-089-344)
- ▼問合せ=情報管理課(内線227)

| テーマ | 放送時間 | 番組の内容 |
|------------------------------|--------------------------|---|
| 人権の歴史を問い直す 人権パトラーⅡ | 4月20日(火) ~ 5月3日(月) | 人権の歴史を「大和」で問い直すをテーマに、奈良県吉野町方面で開催された、人権パトラーⅡの模様を紹介しします。 |
| 桜満開! 史跡海会寺跡と 古代史博物館の紹介 | 5月4日(火) ~ 5月17日(月) | 桜の満開の時期の史跡海会寺跡とその出土品を展示している古代史博物館の模様を紹介しします。 |
| 春の自然を満喫! | 5月18日(火) ~ | 社会福祉協議会の主催で毎年実施されている春のハイキングの模様を紹介しします。今年は、JR和泉砂川~高倉林道~堀河です。 |
| 春のハイキング | 5月31日(月) | |

※番組の内容は予定ですので、予告なく変更する場合があります。ご了承ください。

みんながでたエック! 暮らしの安全



心肺蘇生法のQ&A

- Q1 心肺蘇生法で一番大事なことは
- A1 倒れて意識のない人を目撃したら、まず気道を確保することです。空気の通り道を確保するだけで呼吸運動や心臓の拍動が回復することがあります。
- Q2 人工呼吸でマウストゥマウスに躊躇することがありますが、何かよい方法はありますか
- A2 まず、あなたしか助けられないという気持ちを持ってください。その上で、ハンカチなどを置いていけば相手の口に置き人工呼吸しても十分効果があります。また、傷や出血などでもうしてもできない場合は、胸骨圧迫心臓マッサージのみを行ってください。
- Q3 小児の場合心肺蘇生法が119番通報より優先
- 119
- ▼問合せ=消防本部(85)0
- Q4 救急蘇生法施行による法的な問題はありますか
- A4 一般市民の方が善意で救急蘇生法を実施しても重大な落ち度があれば法的に問われることはありません。事実今までの法的責任を問われた事例はありません。
- Q5 成人の場合の心停止は、心臓に何らかの原因があり心停止を引き起こしていると考えられるので、一刻も早く除細動を行う必要がありますが、八才未満の小児は、その大半が呼吸停止による心停止であり、より迅速な心肺蘇生法を行えば、救命できる可能性が大きくなります。また同時に119番通報も救命にとって大事なことです。
- Q6 救急蘇生法施行による法的な問題はありますか
- A6 一般市民の方が善意で救急蘇生法を実施しても重大な落ち度があれば法的に問われることはありません。事実今までの法的責任を問われた事例はありません。



フィールドワーク『歴史を歩く』

～こんなに楽しい博物館・5～

緑のまぶしい季節がやってきました。気持ちのいい陽気に誘われてどこかに出かけてみたいものです。

今月はこんな季節にぴったりのイベント『歴史をあるく』をご紹介します。これは、毎年テーマを決めて、ほぼ毎月1回、1年間にわたって関連する地域の遺跡や文化財を自分たちの足で歩いて、実際に見てまわろうというものです。

遺跡や文化財の見学というと京都、奈良、明日香など有名な観光地を巡るのかなと思われがちですが、決

してそんなことはありません。泉南市をはじめ全国各地どこにでも遺跡や文化財はたくさんあるのです。『歴史をあるく』は参加者の方に、そんな知られていない遺跡や文化財を再認識していただくために行っているのです。

また見学だけではなく、夏の暑い時期などには講義や講座も併設して、より深くテーマを研究できるようになっています。みなさんもぜひご参加ください。