

2010 (平成 22 年)

6

June

<http://www.city.sennan.osaka.jp/>

Contents

特集：平成 23 年度小学校区の調整区が
スタートします・・・・・・・・・・ P 2

特集：ごみ収集有料化 2 年目実績報告・・・・ P 4

新着ニュース・・・・・・・・・・ P 6

お知らせ・・・・・・・・・・ P 8

シリーズ人権・・・・・・・・・・ P 18

子育て情報局・・・・・・・・・・ P 20

読者プレゼント・市民のひろば・・・・ P 24

まちかどスナップ・・・・・・・・・・ P 25

情報BOX・・・・・・・・・・ P 26

ふるさと歴史紀行・・・・・・・・・・ P 28





平成23年度 小学校区の調整区が スタートします

平成18年7月に新たに教育問題審議会に諮問し、平成20年4月25日に答申が出され、学校規模適正化にむけての校区再編について、統合および「調整区」の設置を主な方策として示された旨を、平成20年10月号の広報せんなんにてお伝えしました。

この中で、今回の学校規模適正化にあたり、「可能な限り（飛び地）や（調整区）を廃止し、また新たに設置しないものとする」との方向で審議を行ってきました。しかし、学校規模適正化にむけての校区再編について、前の審議会の中間報告において示された具体案に対し、一部住民からの反対意見や、それを契機とする部落差別事象が生じたため、住民の意見を聞き調整する時間的余裕を失う結果となり、具体案を作成するには至りませんでした。また、それぞれの地域には大切にしている伝統的な地域コミュニティが存在しているため、校区再編について十分な地域住民の合意が得られなかったことで、結果として調整区を新たに設置することになりました。

今回この調整区について次の通り作動させていきますのでご理解・ご協力よろしくお願います。

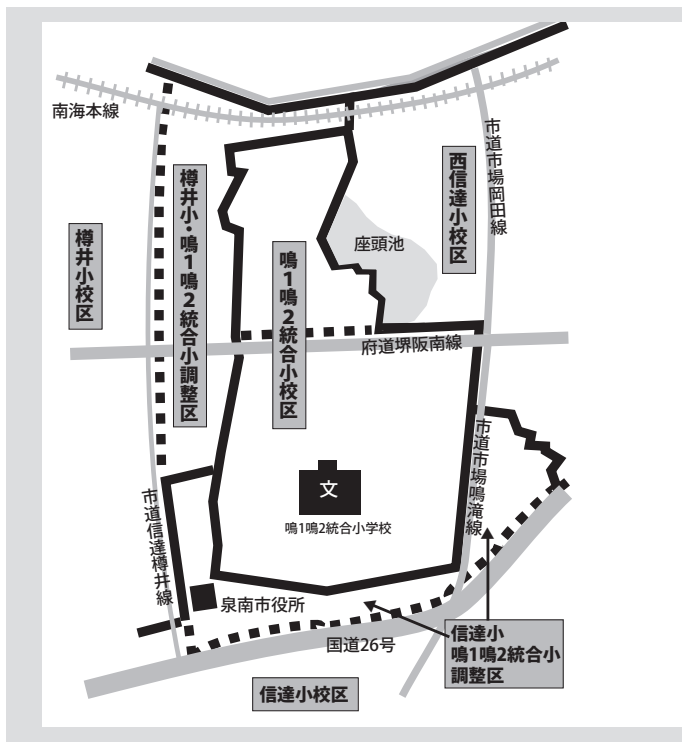

① 統合される新小学校と信達小学校、 榊井小学校との調整区

○ 信達小校区のうち、市道信達井線大阪側および国道26号より海側（牧野、市場、樽井1丁目、中小路）
○ 榊井小校区のうち、市道信達井線大阪側の樽井1丁目、樽井7丁目

調整区にお住まいの方は、それぞれ、信達小学校、榊井小学校を指定されていますが、希望する方は統合される新校へ指定校変更を行います。なお、信達小校区で統合される新校を選択された場合は、中学校は泉南中学校の指定となります。



② 樽井小学校と雄信小学校との調整区

○浜区

○サザンコースト（浜区内）を、樽井小学校と雄信小学校との調整区とします。

サザンコーストは開発時に樽井小学校を指定しています

が、今回、サザンコーストを含む浜区全体を雄信小学校に指定し、樽井小学校との調整区とします。なお、希望する方は樽井小学校へ指定校変更が可能です。

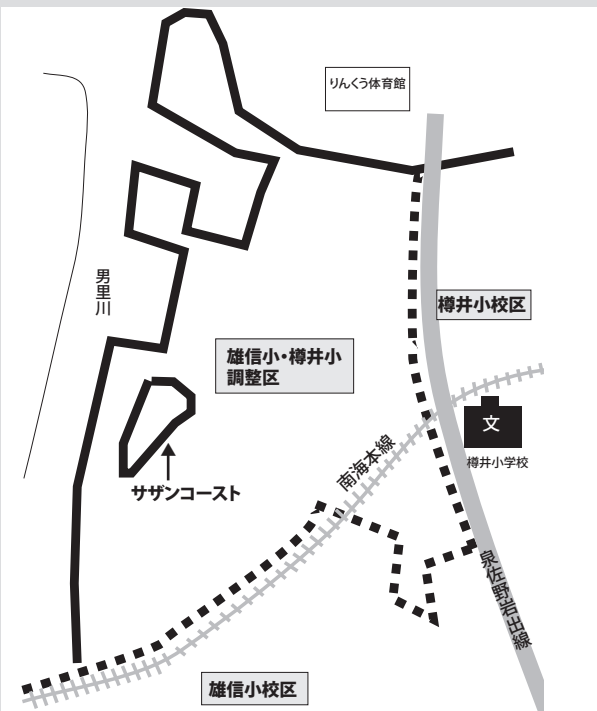

③ 信達小学校と一丘小学校との調整区

○大苗代区

○ネステイコート泉南（大苗代区内）

を、信達小学校と一丘小学校の調整区とします。

ネステイコート泉南は開発時に一丘小学校を指定していますが、今回、ネステイコート泉南を含む大苗代区全体を

信達小学校に指定し、一丘小学校との調整区とします。なお、希望する方は一丘小学校へ指定校変更が可能です。

信達小学校を選択した場合、中学校は信達中学校の指定となります。また、一丘小学校を選択した場合、中学校は一丘中学校の指定となります。

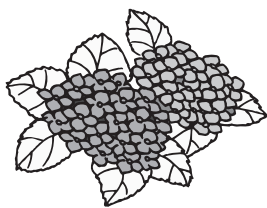
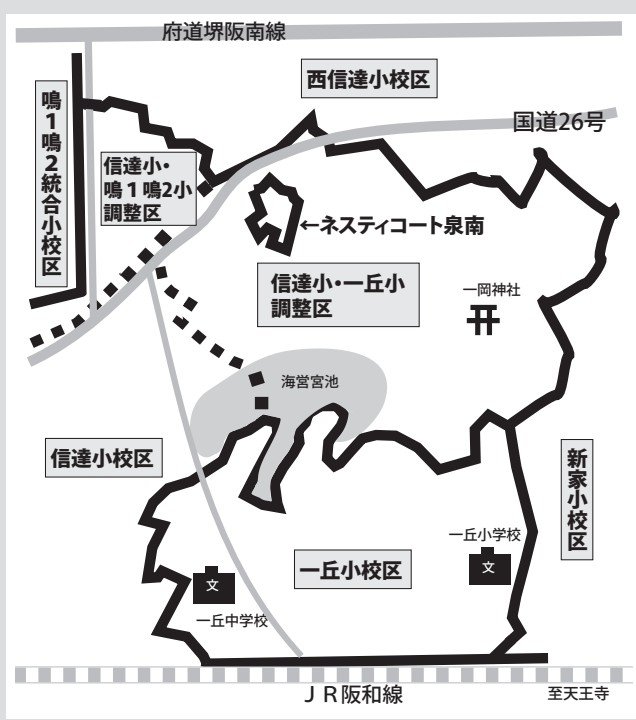

今回の課題として残された調整区については、将来的には単一校区とするため、調整区の児童生徒数の動向を注視し、前の審議会答申でうたわれた、子どもの最善の利益を中心に据えた、新たな教育コミュニティとしての単一校区とするために、十分な検証を行っていく必要があります。

なお、今回新たに調整区を設置した地域につきましては、調整区を十分に理解し適切な学校選択がしていただけるよう、就学時健診の通知、就学通知書等の送付時等に、実施時期、調整区の範囲等を示すとともに、関係校園所の保護者、地域住民への説明に努めていきます。

【問合せ】学務課
 ☎483・3673



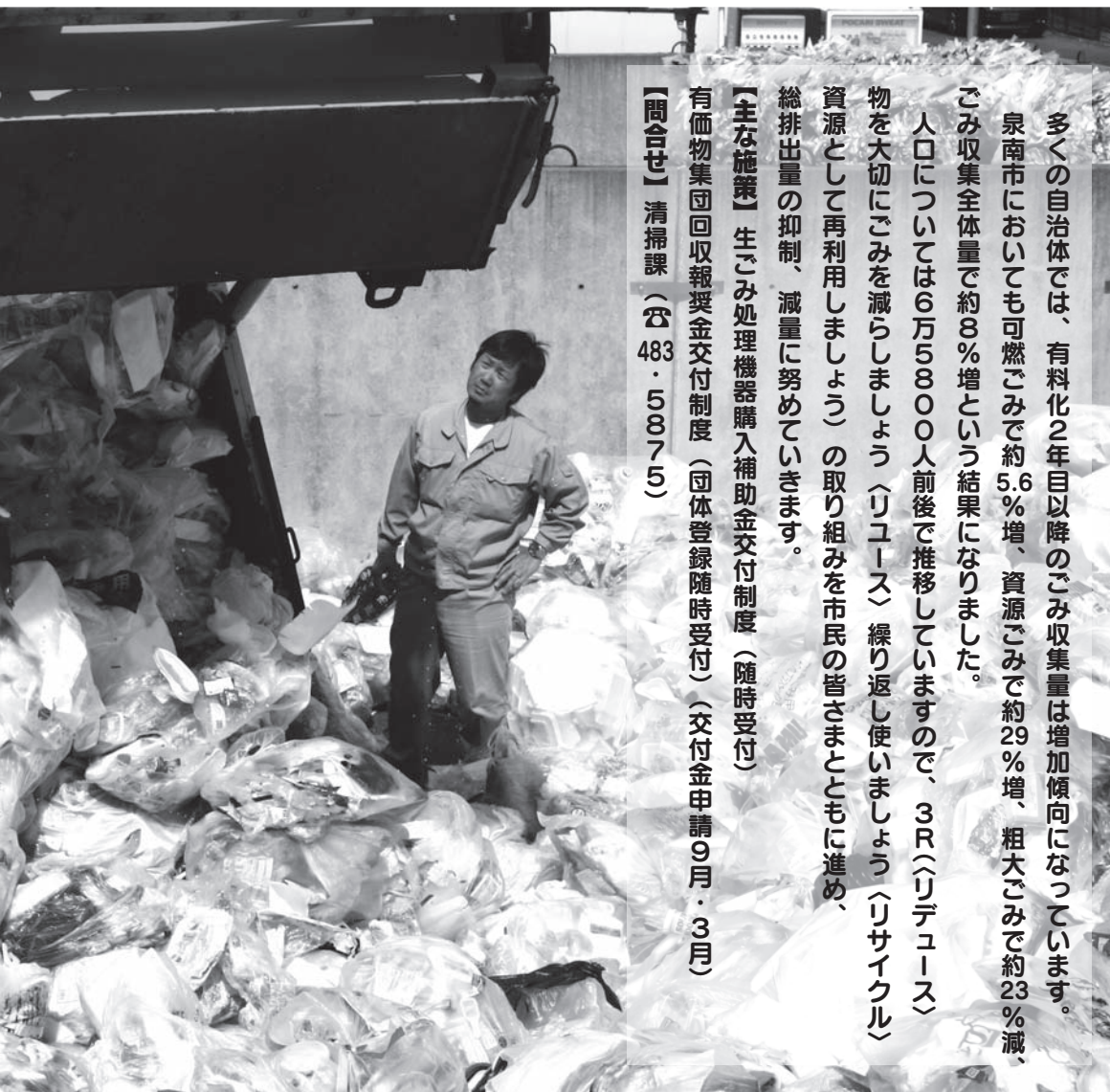

多くの自治体では、有料化2年目以降のごみ収集量は増加傾向になっています。泉南市においても可燃ごみで約5.6%増、資源ごみで約29%増、粗大ごみで約23%減、ごみ収集全体量で約8%増という結果になりました。

人口については6万5800人前後で推移していますので、3R(ヘリデュース)物を大切にゴミを減らしましょう(ヘリユース)繰り返し使いましょう(ヘリサイクル)資源として再利用しましょう)の取り組みを市民の皆さまとともに進め、総排出量の抑制、減量に努めていきます。

【主な施策】 生ごみ処理機器購入補助金交付制度(随時受付)
 有価物集団回収報奨金交付制度(団体登録随時受付)(交付金申請9月・3月)
 【問合せ】清掃課(☎483・5875)

ごみ収集有料化 2年目実績報告

粗大・不燃ごみ 23%減

平成20年度収集量 255t、平成21年度収集量 172t、
 有料化前(平成19年度) 872tと比較約80%減

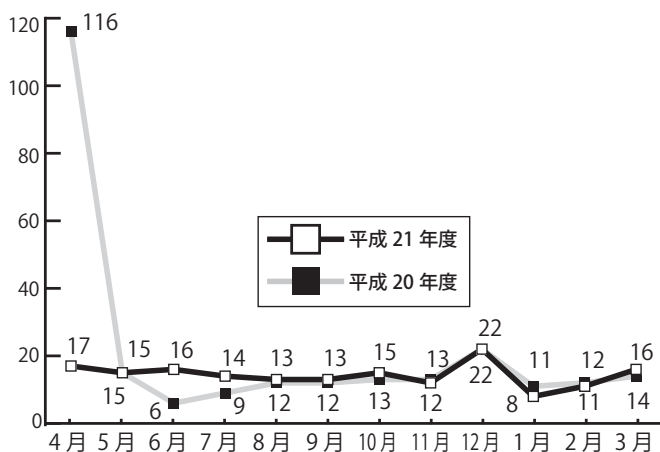

可燃ごみ 5.6%増

平成20年度収集量 9,920t、平成21年度収集量 10,474t、
 有料化前(平成19年度) 14,298tと比較約27%減

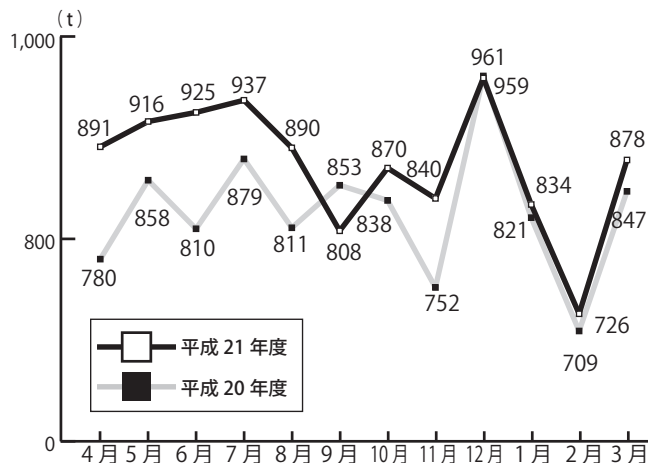



全体の収集量 8% 増

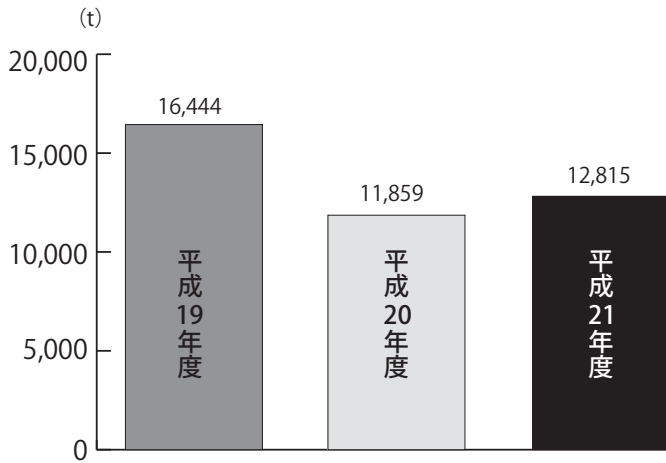

平成20年度収集量 11,859t、平成21年度収集量 12,815t、有料化前（平成19年度）16,444tと比較約22%減

資源ごみ内訳

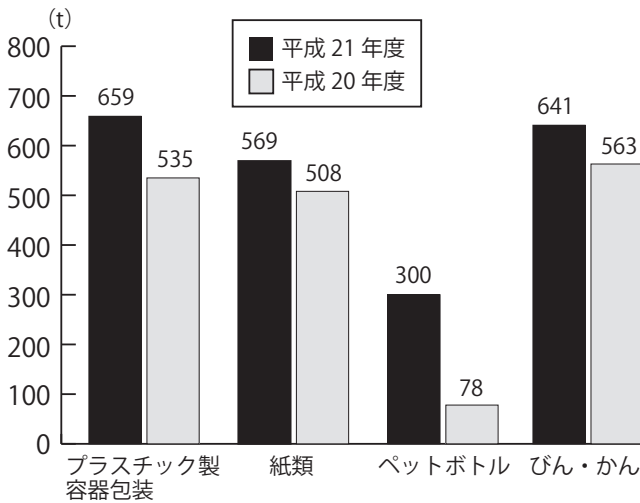

資源ごみ 29% 増

平成20年度収集量 1,685t、平成21年度収集量 2,169t、有料化前（平成19年度）1,274tと比較約70%増と全ての資源ごみが増加しています

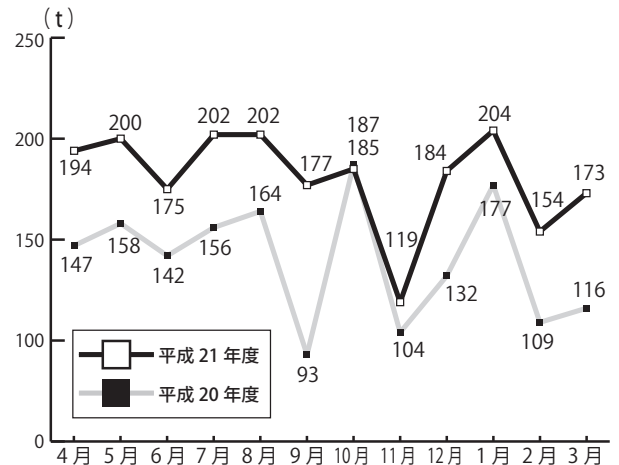

生ごみ処理機器の購入補助金を交付しています

【補助金】次の①～⑤のすべてに該当する家庭に交付します

①補助金は、機器購入価格の2分の1以内（相当する金額とし、2万円を限度とします）

②泉南市に住所を有する家庭

③機器を泉南市区域内に設置、継続的に使用する家庭

④機器をその用法に従い使用、適切な管理を行う家庭

⑤たい肥等ができる機器は、たい肥を自家処理できる家庭

ただし、生ごみ等を単に粉碎

して水路または、下水道管等に排出する機種および焼却を目的とする機器は補助金対象外です。

【補助金の交付申請】清掃課および環境整備課設置の生ごみ減

量化等処理機器購入補助金交付申請書（泉南市ウェブサイトからダウンロード可）に必要事項を明記の上、添付書類①機器

の領収書（機器の名称および購入者の住所、氏名記載のもの）

②機器の保証書③機器設置後の写真④住民票（本人）を添えて

清掃課まで申込みをしてください

い

市長選挙および市議会議員補欠選挙の結果

4月25日に行われました泉南市長選挙および泉南市議会議員補欠選挙で、向井通彦市長が5選を果たしました。

また、市議補欠選挙では小山広明さんが選ばれ、市民と行政のパイプ役として活躍されることになりました。
 なお、当日の有権者数、投票者数は下表のとおりです。



向井通彦市長



小山広明議員

当日有権者数 50,979名 (男 24,485名 女 26,494名)					
市長選挙			市議会議員補欠選挙		
投票者	男女	10,347名	投票者	男女	10,341名
		11,557名			11,556名
	合計	21,904名		合計	21,897名
投票率			投票率		
42.97%			42.95%		
候補者	当選	向井 みちひろ	候補者	当選	小山 広明
		12,676票			10,104票
		田畑 ひとし			古谷 公俊
		8,623票			10,098票

業務用封筒の広告募集

- 【広告枠】長形3号裏面に4枠(1色刷り・50mm×85mm)
- 【印刷数】2万枚
- 【1枠掲載料】3万5千円
- 【応募方法】封筒広告掲載要領をご覧ください
- 【関連サイト】泉南市ウェブ

Topics

新着ニュース

サイト↓
 ビジネス・労働・まちづくり↓
 行財政改革の推進
 【申込み・問合せ】6月11日(金)までに会計課へ
 (☎483・9034)

「夏のエコスタイルキャンペーン」を実施します

泉南市では、京都議定書の発効に伴い地球温暖化防止を図ることを目的として積極的に省エネルギーを推進していきます。市施設における「適正冷房(28℃)」の徹底と職員の「軽装」(「ノー上着、ノーネクタイ」)を推進しますので、ご理解とご協力をお願いします。

【期間】6月1日(火)～9月30日(木)
 【問合せ】人事課
 (☎483・0003)

木造住宅の耐震診断を応援します

一定の要件を満たす住宅の耐震診断を行う場合、費用の一部を補助します。



【対象建物】昭和56年5月31日以前に建築確認を得た民間の木造戸建住宅で、現に居住しているもの、使用しているもの。

市税の納期内納付にご理解とご協力を

平成22年度の市・府民税(普通徴収)の各納期と出張徴収、休日納付・相談窓口の日程についてお知らせします。

【問合せ】税務課(☎483-9033)

【市・府民税(普通徴収)の納期】

税目	第1期分	第2期分	第3期分	第4期分
市・府民税	6月16日(火) ～ 6月30日(火)	8月2日(月) ～ 8月31日(火)	11月1日(月) ～ 11月30日(火)	平成23年 1月4日(火)～ 1月31日(月)

- 市税は各納期限までに納めてください
- 市税の納付は安心・便利な口座振替をご利用ください

【市・府民税(普通徴収)の出張徴収】

とき	6月23日(水)	6月24日(木)	時間はいずれも 午前10時～午後4時
ところ	宍田老人集会場 西信達老人集会場	岡中老人集会場 幡代老人集会場 馬場老人集会場	

【市・府民税(普通徴収)の休日納付・相談窓口を開設】

とき	6月26日(土)	6月27日(日)	時間はいずれも 午前9時～午後5時
納付・相談場所	市役所1階・税務課窓口		

ご寄贈いただきありがとうございます

4月28日、株式会社カワノ代表取締役川野裕さまから、泉南市に事務用品として、アクリル製壁面用書類収納棚117台をご寄贈いただきました。ご芳志に対し紙上より厚くお礼申し上げます。

【問合せ】総務課
 (☎483・0001)

もの・これから居住する予定のもの、使用する予定のもの【補助内容】耐震診断に要する費用(補修費、修繕費除く)の9割以内とし、補助金は1戸につき4万5千円が限度額です。一般的な木造2階建て住宅で、耐震診断費用が5万円の場合、補助4万5千円、個人負担5千円となります(建物の規模により異なります)

【問合せ】都市計画課
 (☎483・9973)

公民館クラブ

公民館登録クラブは、仲間づくりの場を中心に、日常生活に即した学習や文化活動を行うことを目的として活動を行っています。登録クラブに体験、見学、入部希望の方は、活動時間内に直接お越しください。活動日の確認は、各公民館へお問合せください。

公民館は教育機関であり、公益性・中立性・公開性が尊重されます。文化教室ではありませんので、営利を目的とした活動、特定の政党の利害に関する活動、特定の宗教を支持する活動などには利用できません。公民館登録をしている各クラブ・サークルはクラブ会員による自主運営で、個人情報保護の観点から各クラブの代表者、講師の連絡先は公開していません。

【問合せ】樽井公民館 (☎483-4361)

表の見方 例 活動日 2.4(水)=第2・第4水曜日

新家公民館 (☎483-9314)

クラブ名	活動日	活動時間
新聞切抜	3(水)	9:30~11:40
染々絵手紙教室	1.3(水)	9:00~12:00
新家絵手紙の会	2(水)	9:00~12:00
ハッピーハッピー(ボードゲーム)	2(水)	9:00~14:00
風彩会(水彩画)	2.4(水)	13:00~15:00
おみなえし(大正琴)	2.4(水)	13:00~16:00
ダンスカサブランカ(社交ダンス)	1.2.3.4(水)	13:00~17:00
コスモダンス(社交ダンス)	1.2.3.4(水)	18:00~21:30
英会話	1.2.3.4(水)	18:30~20:30
はんどめいどの会	1.3(水)	10:00~12:00
ルナ太極拳	1.2.3.4(水)	13:00~17:00
ちぎり絵	2.4(水)	13:00~16:00
囲碁同好会	1.2.3.4(水)	13:00~17:00
かぼちゃの会(人形劇)	1.3(水)	13:00~16:00
実戦空手 葵会	1.2.3.4(水)	17:30~20:20
藤手芸	2.4(水)	9:30~12:00
生命の貯蓄体操(朝)	1.2.3.4(金)	9:50~11:50
健康体操	1.2.3.4(金)	10:00~11:30
新家民謡教場	1.2.3.4(金)	13:00~16:00
ペン習字	2.4(金)	13:30~16:30
アドヴァンス(社交ダンス)	1.2.4(金)	19:00~21:30
書道B	2.4(金)	19:30~21:30
生命の貯蓄体操(夜)	1.2.3.4(金)	19:30~21:30
書道A	2.4(土)	9:00~12:00
新家ヨガ	1.2.3.4(土)	10:00~11:30
Eメイツ(英会話)	1.2.3(土)	13:00~15:00
詩舞サークル	1.2.3.4(土)	13:00~17:00
箏曲	1.2.3.4(土)	13:00~17:00
将棋同好会	1.2.3.4(日)	13:00~17:00
新家茶道部	2.4(日)	13:00~16:00
童謡ひろば	1.3(日)	13:30~16:00
新草会(山野草)	3(日)	15:00~17:00
砂川ダンス(社交ダンス)	1.3.4(日)	19:30~21:30
3B体操	1.2.3(月)	9:00~12:00
ストレッチ体操	1.2.3.4.5(月)	10:30~12:00

信達公民館 (☎483-9264)

クラブ名	活動日	活動時間
泉南太極拳研究会	1.2.3.4(水)	9:00~12:00
木版画の会	2.4(水)	9:00~12:00
鶴謡会(謡曲)	1.3.4(水)	9:00~13:00
革工藝	2(水)	9:30~11:30
ひなげし会(水彩画)	1.3(水)	10:00~12:00
彩光会(水彩画)	2.4(水)	13:00~15:00
水墨画	2.4(水)	13:00~16:00
生命の貯蓄体操(水)	1.2.3.4(水)	13:30~15:30
水曜詩吟A	1.3.4(水)	13:30~16:00
信達ソーリヤ雅	1.2.3(水)	19:00~21:30
水曜詩吟B	1.3.4(水)	19:30~21:30
茶道同好会	2.4(水)	9:00~17:00
英会話同好会	1.2.3.4(水)	9:30~11:30
チェリー会(太極拳)	1.2.4(水)	9:00~12:00
信達読書友の会	3(水)	10:00~12:00
俳画	1(水)	13:30~15:30
木曜詩吟	1.2.3.4(水)	13:00~17:00
泉南愛石会	1(水)	18:00~21:00
箏曲	2.4(金)	9:00~19:00
リサイクル手芸	1.3(金)	10:00~15:00
書道	2.4(金)	10:00~12:00
レザークラフト	1.3(金)	13:00~16:00
大正琴サークル	1(金)	13:00~16:00
泉南油絵翔彩会	2.4(金)	13:00~17:00
コールそよかぜ(女声合唱)	1.2.3.4(金)	13:30~15:30
詩吟研究会	3.4(金)	18:00~21:00
信達ダンス(社交ダンス)	1.2.3.4(金)	18:00~21:00
七草俳句会	3(土)	9:00~11:30
押し花	1.3(土)	13:30~16:00
すずらんダンス(社交ダンス)	1.2.3.4(土)	18:00~21:00
詩吟同好会	2.4(日)	9:00~12:00
油絵愛好会	2.4(日)	9:00~12:00
わらべうた	4(日)	9:00~12:00
泉南山野草会	3(日)	13:00~16:00
日曜詩吟	1.2.3.4(日)	14:00~16:00
スペイン語同好会	1.3(日)	14:00~16:00
生命の貯蓄体操(月)	1.2.3.4(月)	9:30~11:30

平成22年4月1日現在

樽井公民館 (☎483-4361)

クラブ名	活動日	活動時間
リラックス ヨーガ	1.2.3.4(水)	10:30~12:00
泉南案内人の会	1(水)	13:00~17:00
大正琴チューリップ	1.2.4(水)	10:00~12:00
泉南ソーリヤ	2.4(水)	19:00~21:00
ラ・レーチェリーグ泉南(母乳育児支援)	2(水)	10:00~12:00
手編み(木)	1.3.4(水)	10:00~12:00
すまいるママ(一時保育支援)	3(水)	10:10~12:00
陶芸(木午前)	1.2.3(水)	10:00~12:00
Coro di Ars(女声合唱)	2.4(水)	10:00~13:00
陶芸(木午後)	1.2.3(水)	14:00~16:00
フラワーサークル かれん(午後)	1.2.3.4(水)	14:30~17:00
泉南YYパソコン	2.4(水)	19:00~21:00
書道	1.2.3.4(水)	18:30~21:30
フラワーサークル かれん(夜間)	1.2.3.4(水)	18:30~21:00
泉南うまいもん料理研究会	1(金)	9:00~12:00
樽井ヨガ	1.2.3.4(金)	10:00~11:30
華道	2.4(金)	14:00~17:00
S.I.F.C.(英会話)	1.2.3(金)	19:00~20:30
パソコンひよこ	1.3(金)	19:00~21:00
小さい友の会(パソコン)	3(金)	9:00~12:00
昔のうたを歌う会	1(土)	9:00~12:00
E.S.S.(英会話)	2.4(土)	10:00~11:30
陶芸(土)	1.2.3(土)	10:00~12:00
七宝焼	2.4(土)	13:00~16:00
水墨画	2.4(土)	13:00~15:30
SENNANまちづくり市民会議	2(土)	13:30~17:00
中国語	2.4(土)	14:00~16:00
男のクッキング	3(土)	18:00~21:00
生命の貯蓄体操	1.2.3.4(月)	9:30~11:30
育ちあい"よっといで"(情報交換)	3(月)	9:00~12:00
泉南の里山を大切にする会	月2回土日	9:30~15:00

西信達公民館 (☎483-9270)

クラブ名	活動日	活動時間
R体操(ストレッチ)	1.2.3.4(水)	10:00~12:00
ちぎり絵	2.4(水)	13:00~15:00
生命の貯蓄体操(水)	1.2.3.4(水)	13:30~15:30
大正琴ながよし会	1.3(水)	13:00~15:40
吟詠研修会(詩吟)	1.2.3.4(水)	19:00~21:00
西信達料理	3(水)	9:00~12:00
リフレッシュ体操	1.2.3(水)	11:00~12:00
ストレッチ&健康体操	2.3.4(水)	13:30~14:30
書道教室	1.2.4(水)	14:00~16:00
大人から始めるダンス(ジャズ)	1.2.3.4(水)	18:00~21:45
西信達老人クラブ(カラオケ)	1.2.3(金)	13:00~15:00
大正琴同好会	2.4(金)	13:00~16:00
アンダンテ(社交ダンス)	1.2.3.4.5(金)	13:00~17:00
泉州愛石同人	2(金)	19:00~21:00
生命の貯蓄体操(金)	1.2.3.4(金)	19:30~21:30
詩吟教室	1.2.3.4(土)	10:00~12:00
踊愛好会(新舞踊)	2.4(土)	10:30~12:00
編物教室	1.2.3.4(月)	10:00~12:00
ファミリーヨガ	1.2.3.4(月)	10:00~11:30

6

福祉

★問合せ 生活福祉課

(☎483・3472)

【関連サイト】 泉南市ウェブサ
イト↓福祉・健康↓福祉

泉南市戦没者追悼式

先の大戦における戦没者の追悼と恒久平和への誓いを込め、平成22年度泉南市戦没者追悼式を行います。

ご遺族をはじめ、関係者の皆さまはご参加ください。

【とき】 6月27日(日)午前10時(9時30分受付)

【ところ】 文化ホール

子ども手当が支給されます

【対象】 中学校3年生までの子どもを養育している方。海外に居住する子どもについて対象となる場合があります。詳しくはお問合せください。

【手当の額】 子ども1人あたり月額1万3千円

【手続き】 ▽3月末時点で、小

学校6年生までの児童について児童手当をもらっている方の申請は不要です

▽中学校2、3年生の子どもを養育されている方で、児童手当を受給されていない方は認定請求をしてください。既にほかのお子さんで児童手当を受給されている方は、額改定認定請求をしてください

▽これまで所得制限等により児童手当を受給されていない方は、認定請求をしてください

【手続きに必要なもの】 ①認定請求書または額改定認定請求書(窓口に用意しています) ②印鑑③請求者(家庭における生計の中心者)名義の銀行等の通帳・健康保険証の写し(認定請求のみ)

【支給開始】 ▽申請が不要、または9月末までに申請された場合は、4月分から支給されます

▽10月以降に申請された場合は、申請月の翌月から支給されます。

【その他】 公務員の方は勤務先で申請をしてください

子ども手当の現況届の提出をお忘れなく

子ども手当を受けている方は、6月中旬に「子ども手当現況届」を提出しなければなりません。この届の提出がないと、6

月分以降の手当が受けられなくなります。必ず6月中旬に提出してください。なお、現況届の用紙は6月1日ごろ、受給者の方あてに郵送いたします。

●介護保険

★問合せ 高齢障害介護課

(☎483・0251)

【関連サイト】 泉南市ウェブサ
イト↓福祉・健康↓介護保険

金婚祝賀会

【とき】 11月19日(金)午前11時～午後1時

【ところ】 あいびあ泉南

【対象】 泉南市に住み登録があり、本年度中に婚姻後50年を迎えるご夫婦(申込みの際、婚姻年月日をご記入いただきます)

【申込み】 印鑑を持参の上高齢障害介護課へ。9月30日(木)締切

安心して暮らせる専門の支援員を配置しています

専門の支援員(コミュニティーソーシャルワーカー)を市内4か所に配置しています。

【主な仕事】 福祉に関するサービスや支援についての質問・疑問を受け、解決に向け必要な関係機関への連絡・調整を図り、高齢者などが安心して暮らせる地域のネットワークづくりの支援をします

生活機能検査受診券を発送

名称	住所 電話	担当地域
いきいきネット相談支援センター六尾の郷	信達金熊寺130 ☎484-8668	信達岡中・信達六尾・信達市場信達牧野の国道26号より山側
いきいきネット相談支援センターせんわ	信達金熊寺530-1 ☎483-2022	新家・宛田・別所・信達大苗代・信達金熊寺・信達楠畑・信達童子畑・信達葛畑
いきいきネット相談支援センターなでしこりんくう	りんくう南浜3-7 ☎485-2882	男里・幡代・馬場・りんくう南浜・樽井1丁目～5丁目
いきいきネット相談支援センターホリ	中小路2-1860-1 ☎484-8583	鳴滝・岡田・中小路・北野・樽井6丁目～9丁目・信達市場信達牧野の国道26号より海側

担当地域は住所地名を指します

介護用品を支給します

市町村民税非課税の世帯に属し、要介護3～5の高齢者に対し、紙おしめを支給します。支給限度枠は各介護度によつて異なります。なお、申請については、確定申告後の課税状況の確認が必要となります。

生活機能検査受診券を発送

【対象】 今年4月に実施した基本チェックリスト(65歳以上で要支援、要介護認定を受けていない方)の結果、生活機能の低下のおそれがある方

【受診期間】 平成22年12月31日(医療機関が実施している日)まで

【実施場所】 泉佐野泉南医師会に所属する泉南市内の医療機関(同封の実施医療機関一覧参照)

【費用】 無料

【その他】 受診された方の中で生活機能の低下がみられた方は、高齢障害介護課および地域包括支援センターから介護予防教室等のご案内をします

介護保険地域密着型サービス事業者施設整備説明会

【とき】 7月21日(水)午前10時

【ところ】 市役所2階大会議室

【その他】 事前申込みが必要

◆ ◆ ◆ ◆ ◆

介護支援専門員の資格更新制度

平成18年4月の介護保険制度の改正により、介護支援専門員の資格について、5年ごとの更新制度が導入されました。有効期間を更新するためには、有効期間満了日までに更新研修を修了したうえで、更新の申請手続きを行う必要があります。平成22年度更新研修の対象は、当初から大阪府登録の方のうち、第8回の実務研修修了の方です。ご自身の有効期間をご確認の上、更新研修の受講を希望される方は、お問合せください。

【問合せ】 (株)大阪介護支援専門員協会

〒590-6390 4010

〒590-6390 4010

〒590-6390 4010

第13回大阪府介護支援専門員実務研修受講試験

介護支援専門員の業務に従事するためにこの試験に合格し、その後の介護支援専門員実務研修の課程を修了し、府の介護支援専門員資格登録簿に登録された後、介護支援専門員証の交付を受ける必要があります。



【試験日】10月24日(月)午前10時
 【試験会場】桃山学院大学、大阪市立大学ほか(試験会場が変更される場合があります)

【受験資格】専ら「医師、看護師、介護福祉士等の国家資格等に基づく業務」、「保健、医療、福祉の各分野における相談援助業務」および「主たる業務が介護の業務」を行う事業所等に所属した期間が通算して5年以上であり、かつ、現に当該業務の実務に従事した実績日数が90日以上(一部の業務については10年以上かつ1800日以上)の経験を有する方

【試験要領(受験申込書)】6月18日(金)～7月12日(月)まで府民情報プラザ(府税事務所内)、保

健所、泉南市高齢障害介護課等に設置

【受付期間】6月18日(金)～7月12日(月)

【受付方法】簡易書留による郵送のみ(当日消印有効)

【問合せ】大阪府地域福祉推進財団(フライン財団) 試験係
 (☎06・6763・8044)

●国民年金

年金の振込通知書等の送付は年1回です

国民年金、厚生年金保険、船員保険の年金の支払いは、年6回偶数月に、各月の前2か月分が支払われますが、年金の振込通知書等の送付は毎年6月の年1回のみです。ただし、郵便局の窓口で年金送金通知書により現金で年金を受け取っている方は、年6回支払月ごとに年金送金通知書が送付されます。



なお、年度途中で年金の支払額や支払金融機関などに変更があった場合は、変更後の支払額や支払金融機関についてお知らせがあります。年金振込通知書等は、大切に保管してください。

【問合せ】貝塚年金事務所

(☎431・1122)

介護保険料についてのお知らせ

介護保険制度とは、介護が必要となった方が安心して介護サービスが受けられるよう、社会全体で支えあう制度で、65歳以上の第1号被保険者の方は、介護保険料を納めることが法律で義務付けられています。介護保険料は、市民税の課税状況等により10段階の料率で賦課されます。

保険料段階	対象	平成22年度年額保険料
第1段階	老齢福祉年金受給者で世帯全員が市民税非課税および生活保護受給者	28,692円
第2段階	世帯全員が市民税非課税で本人の公的(課税)年金収入額と合計所得金額の合計が80万円以下の方	28,692円
第3段階	世帯全員が市民税非課税の方(上記の「第2段階」以外の方)	43,038円
第4段階	本人が市民税非課税で本人の公的(課税)年金収入額と合計所得金額の合計が80万円以下の方	48,776円
第5段階	本人が市民税非課税の方(上記の「第4段階」以外の方)《基準額》	57,384円
第6段階	本人が市民税課税で本人の合計所得金額が125万円未満の方	71,730円
第7段階	本人が市民税課税で本人の合計所得金額が125万円以上200万円未満の方	77,468円
第8段階	本人が市民税課税で本人の合計所得金額が200万円以上300万円未満の方	86,076円
第9段階	本人が市民税課税で本人の合計所得金額が300万円以上400万円未満の方	94,683円
第10段階	本人が市民税課税で本人の合計所得金額が400万円以上の方	100,422円

月額保険料については6月に送付の納入通知書をご覧ください

平成22年度の介護保険料(65歳以上の第1号被保険者)は左表のとおりです。

なお、介護保険料の納付方法には、特別徴収と普通徴収の2種類があります。

特別徴収は年金から天引きされ、普通徴収は納付書で納めていただくか、口座振替の手続きをしていただくこととなります。介護保険料の金額は、4月から3月までの1年間の年額で計算され、特別徴収は6回払い、普通徴収は6月からの10回払いとなります。ただし、年度途中で65歳になった方や転入された方は、その月からの計算となります。

【注意】介護保険料を1年以上滞納しますと、保険給付を受けるときに制約を受ける場合があります。また、第1段階の老齢福祉年金受給者および第2段階、第3段階の方の内、生活に困っている方(生活保護に準ずる状況にある方)

を対象に減額規定がありますので、ご相談ください。

【問合せ】

高齢障害介護課

(☎483-8253)

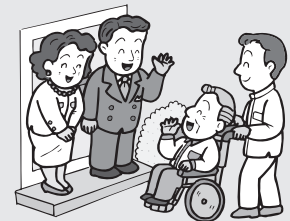

★問合せ 保健センター

(☎482・7615)

【関連サイト】 泉南市ウェブサイトを↓福祉・健康↓健康

肝炎ウイルス検査

平成6年以前にフィブリノゲン製剤の投与を受けた方などは、肝炎ウイルスに感染している可能性が高いと考えられます。次のような方も一度は検査を受けることをお勧めします。

- ① 妊娠中または出産時に大量の出血があった
- ② 病気や外傷で大量の出血があった
- ③ 大きな手術を受けた
- ④ 「血が止まりにくい」と指摘を受けた
- ⑤ 止血などの治療を受けた
- ⑥ 長期に血液透析を受けている
- ⑦ 臓器移植を受けた
- ⑧ 健康診断で肝機能検査の異常を指摘され、その後肝炎検査を受けていない

【とき】 12月31日(金)まで
 【ところ】 市内指定医療機関で直接受診してください

【対象】 ①40歳の市民 ②41歳〜75歳未満で肝炎ウイルス検査を受診されていない市民 (平成14年度以降に肝炎ウイルス検査を受けた方や肝炎の治療をしてい

る方を除く)

【費用】 無料

【その他】 20〜40歳未満の市民で肝炎ウイルス検査をご希望の方は泉佐野保健所(☎462・7701)へお問合せください

歯科健診

【とき】 6月17日(木)、7月1日(木) 午前10時〜11時30分

【ところ】 保健センター

【対象】 40歳以上の市民

【定員】 40名(先着順)

【費用・申込み】 不要

【携行品】 健康手帳(お持ちでない方は当日発行)

「女性のためのキラキラ教室」
 ～どう過ごす？～更年期

あなたも一緒に楽しく更年期を過ごすコツを学んでみませんか。

【とき・内容】 7月1日(木)午後1時30分〜(2時間程度) 医師講義、8日(木)午後1時30分〜(2時間程度) ヨガ実技

【ところ】 保健センター

【対象】 40歳〜64歳の女性

【定員】 20名

【申込み】 保健センターへ

乳がん・子宮頸がん検診の
 無料クーポン券を送付します

国の施策(女性特有のがん検診推進事業)に基づき、無料ク

ーポン券を送付します。

【対象】 乳がん検診は前年度に40・45・50・55・60歳になった女性、子宮頸がん検診は前年度に20・25・30・35・40歳になった女性で、どちらの検診も平成22年4月20日現在、泉南市に住民登録のある方

子宮がん検診

【とき】 7月29日(木)、8月19日(木)、9月10日(金)、平成23年1月20日(木)の午後(時間予約制)

【ところ】 保健センター

【対象】 20歳以上の女性市民(昨年度、受診された方は受付できません。毎年受診された場合、実費をいただきます。ただし22年度クーポン券が届いた方は全員受診できます)

【定員】 各60名(申込順)

【費用】 600円

【携行品】 健康手帳(40歳以上お持ちでない方には当日発行します)

【申込み】 6月10日(木)以降に電話か保健センター窓口へ

【対象】 乳がん・子宮頸がんの検診日程が変更になりました

広報せんなん5月号に掲載した日程が変更になりました。

【とき】 11月29日(月)

【ところ】 あいびあ泉南

【対象】 ▽40歳以上の①過去6

	とき	ところ	対象	内容・その他
健康相談	毎月第1〜4金曜日 13時30分〜14時30分	保健センター	40歳以上の市民	ご自分の健康に疑問や不安がありましたら、いつでもお気軽にご相談ください。ただし、医師への相談は予約が必要です。
栄養相談	毎月第1〜3金曜日 13時〜14時30分	保健センター	40歳以上の市民	栄養士が個人のライフステージに応じた栄養に関する相談に乗ります。ただし、事前に予約が必要です。
こころの健康相談	泉佐野保健所へお問合せください	泉佐野保健所(☎462-7701)		事前予約が必要です。
医療に関する相談	月〜金曜日 9時〜15時45分	泉佐野保健所(☎462-7701)		安心して医療を受けられるようサポートしています。
肝炎ウイルス検査	6月16日(水) 9時20分〜10時	泉佐野保健所(☎462-7701)		事前予約が必要です。
献血	6月1日(火) 30日(水) 10時〜12時 13時〜16時	イオンモール泉南		大阪府内の当日と翌日の献血場所はフリーダイヤル0120-524-133でご案内しています。問合せは泉南市献血推進協議会(☎482-7615)

か月以内に血痰のあった方②アスベスト等に関して、胸部の健康状態に不安のある方

▽50歳以上の①②に加えて、③喫煙指数(1日本数×喫煙年数)が60以上の方(禁煙5年以内を含む)

【注意】 1年以内に胸部CT検査を受けた方はご遠慮ください

【申込み】 電話か直接保健センターへ

◇◇◇◇◇

ペットはルールを守って

正しく飼いましょ

【散歩マナーを守りましょ】

(☎464・9688)

犬を放して散歩をさせていませんか。「かまれそうで怖い」という相談が住民の方から寄せられています。散歩をするときも犬をつないでください

また、犬のふんに迷惑している方も多くいます。散歩中のふんは必ず飼い主が持って帰りましょう(犬の啓発看板の問合せは保健センターへ)

【飼い犬が人をかんだ時】 飼い主は「大阪府動物の愛護及び管理に関する条例」により、保健所へ届け出てください

【問合せ】 泉佐野保健所衛生課

(☎464・9688)

第11回市民公開健康講座

済生会新泉南病院は、「若々しい血管と骨でイキイキ生活」をテーマに分かりやすく解説します。

【とき】6月29日(火)午後1時30分開場

午後2時～4時講演

【LUNO】

イオンホール
(イオンモールりんくう泉南2階)

【内容・講師】

下表のとおり

講演1	「ストップ!動脈硬化」 ばばあきら馬場章 (済生会新泉南病院院長)
講演2	「転倒をを防いで、骨折予防」 のしほまもる能之守 (済生会新泉南病院理学療法士)

【定員】180名

【参加費】無料(整理券が必要)

【申込み】ハガキかFAX、Eメールで、郵便番号、住所、氏名(ふりがな)、電話番号を明記の上、〒590-0535泉南

市りんくう南浜3・7済生会新泉南病院「市民公開健康講座」係へ(FAX485・0270、e-mail:kouzai1@saiseikai.sennan.jp)

6月25日(金)締切

【詳細サイト】<http://www.saiseikai.sennan.jp/>

【問合せ】済生会新泉南病院(☎480・5611/月～土午前9時～午後5時)

税金

★問合せ 税務課 (☎483・9031)

【関連サイト】泉南市ウェブサイト
ト↓暮らし・環境↓市税のページ

個人住民税の公的年金からの年金特別徴収制度



引き落としされる公的年金の種類や税額については、6月に送付します「市民税・府民税納税通知書」をご覧ください。

【対象】その年の4月1日において65歳以上の公的年金受給者で、住民税の納税義務のある方

【21年度に年金特別徴収された方(継続の方)】

平成22年度の4月、6月、8月は、21年度(前年度)の2月と同額の税額が引き落としとなります。10月、12月、翌年2月、8月の税額を差し引いた残りの税額の3分の1ずつがそれぞれ引き落としとなります。年金のほかに収入がある方は年金特別徴収分とは別に個人で納めていただく住民税が生じる場合があります

【新たに年金特別徴収が開始と

なる方・21年度に年金特別徴収が停止された方】

①平成22年度(21年分)の課税所得が年金所得のみの場合、住民税は公的年金からの引き落としによる納付となります。なお、22年度の引き落とし開始が10月からになりますので6月、8月の第1、2期分は普通徴収(納付書等)となります

②平成22年度(21年分)の課税所得が年金所得のほかに給与または営業などの所得がある場合、年金所得にかかる住民税は公的年金からの引き落としとなり、そのほかの所得にかかる住民税は普通徴収(納付書等)による納付となります。なお、給与にかかる住民税は、給与から引き落としされる場合があります

【公的年金等に係る所得を有する給与所得者の徴収方法の変更】

平成20年度税制改正において、公的年金からの年金特別徴収の対象とならない65歳未満で公的年金等の所得を有する給与所得者については、公的年金等の所得に係る税額を給与所得に係る税額に加算して、給与から特別徴収することができなくなりました。

平成22年度税制改正では、この納付方法についての見直しが行われ、給与所得、年金所得以外の所得に係る税額と同様に、公的年金等の所得に係る税額も給与所得に係る税額に加算して特別徴収することができるようになりました。

平成22年度以降は、原則として給与所得に係る税額と合わせ、給与からの特別徴収の方法により徴収します。

また、本人の申し出により、普通徴収(納付書や口座振替)の方法による納付もできますので、希望される方は税務課までお問合せください。

市・府民税の減免制度

次のいずれかに該当する場合は、申請により市・府民税が減免される制度があります。

【注意】納期限が経過したものは、減免の対象になりません

市税の納付には口座振替(自動振替)をご利用ください

市税(市府民税(普通徴収)、固定資産税(償却資産含む)・都市計画税、軽自動車税)の納付については、安心して便利な口座振替(自動振替)をご利用ください。あなたの預貯金口座(指定口座)から市税を自動的に振り替えてお納めいただけます。一度お申込みいただきますと、翌年以降も継続して口座振替で納税いただけます。

【手続き】自動払込利用申込書に必要事項をご記入いただき、預貯金口座のある市税取扱金融機関(納付書記載を参照)・郵便局へ

【携行品】①預貯金通帳で使用されている印鑑
②納税通知書③自動払込利用申込書(市役所税務課、市税取扱金融機関、郵便局で配布)

【問合せ】税務課 (☎483-9033)

①災害(火災、風水害など)により被害を受けた場合

②生活保護法による扶助を受けている場合

③前年中の所得(自己の勤労に基づいて得た事業所得・給与所得・雑所得に限る)が一定以下で、当該年中の所得が著しく減少した場合

④学校教育法第1条に規定する学校の学生または生徒

⑤平成22年1月2日以後に納税義務者が死亡し、納税義務を継承すべき相続人が市・府民税納税義務者が自己の勤労に基づいて得た事業所得・給与所得・雑所得に係る均等割および所得割(限る)の納付が困難な場合

平成22年度特定健康診査の
集団健診を実施します

泉南市国民健康保険に加入されている特定健康診査受診対象者の方に集団健診を実施します。

生活機能評価・肝炎ウイルス検診・前立腺がん検診（50歳以上の男性）の同時受診が可能です。なお肝炎ウイルス検診・前立腺がん検診を同時受診する場合は、保健センターへの予約が必要です。特定健康診査は個別に医療機関で受診することも可能です。詳細は受診券送付時に同封しました案内をご覧ください。

【とき・受付時間】 左表のとおり

とき	受付時間
7/9(金)	午前9時～ 11時30分
7/26(月)	午後5時～ 7時30分
10/5(火)	午前9時～ 11時30分
11/26(金)	午前9時～ 11時30分
12/12(日)	午前9時～ 11時30分

【ところ】 保健センター

【定員】 100名程度（先着順）

【申込み】 不要

【関連サイト】 泉南市ウェブサ

イト↓福祉・健康↓医療

【問合せ】 健康保険課

(☎ 483・3433)

平成22年度国民健康保険税

平成22年度の確定申告などによって、平成21年中の所得が確定したことに伴い、平成22年度の国民健康保険税が決定しました。

保険税は、「医療分」、「後期高齢者支援金分」と「介護分」（介護分は40歳以上64歳以下の方が対象）の保険税をそれぞれ次の税率表により計算し、合算しています。

6月中旬に送付する決定通知書で、年間分の保険税を確

医療分

区分	計算基礎	保険税率(額)
① 所得割	※1課税所得金額	7.2%
② 資産割	固定資産税額(都市計画税を除く)	40%
③ 均等割	加入者1人あたり	24,940円
④ 平等割	1世帯あたり	31,890円

①+②+③+④=医療分保険税(年間最高限度額40万円)

後期高齢者支援金分

区分	計算基礎	保険税率(額)
① 所得割	※1課税所得金額	1.9%
② 資産割	固定資産税額(都市計画税を除く)	10%
③ 均等割	加入者1人あたり	6,400円
④ 平等割	1世帯あたり	8,200円

①+②+③+④=後期高齢者支援金分保険税(年間最高限度額10万円)

介護分(40歳～64歳の国保加入者)

区分	計算基礎	保険税率(額)
① 所得割	※1課税所得金額	2%
② 資産割	固定資産税額(都市計画税を除く)	4.9%
③ 均等割	加入者1人あたり	7,500円
④ 平等割	1世帯あたり	4,500円

①+②+③+④=介護分保険税(年間最高限度額8万円)

※1課税所得金額は前年中の総所得金額等(収入から必要経費を控除した金額)から基礎控除額(33万円)を差し引いた金額

認して納めてください。被保険者の増減および修正申告により所得変動が生じ、当初決定した保険税が変更になった場合は、随時、更正決定通知書でお知らせします。

(注) 所得割の計算基礎となる所得金額は所得を有する国保加入者ごとに算出します。世帯で複数所得を有する加入者がいる場合、各算出額の合算額が計算基礎額となります。

【保険税の納付】 保険税は、原則として1年間の保険税を6月～翌年3月までの10回に分けてお支払いいただきます。納付書をご利用の世帯には、6月に全期分(10回分)の納付書を一括して送付します。納期限は、それぞれ納期月の末日になります。(末日が金融機関休業日の場合は翌営業日)

また、納税義務者は世帯主になります。そのため世帯主が国民健康保険に加入していなくても、納税通知書は世帯主(擬制世帯主)あてに送付します。保険税は、コンビニエンスストアでもお支払いできます

【年金からの保険税の特別徴収(天引き)】 年金から保険税を特別徴収させていただく世帯は、6月に送付する決定通知書でお知らせします。なお、後日、世帯主が年金受給者である世帯を対象に、特別徴収世帯に該当するかどうかを改めて特定します。新たに対象世帯、あるいは、対象外世帯となる場合があります。お支払い方法が変更になったときは、更正決定通知書でお知らせします

【口座振替のご利用を】 保険税の納付には、便利で確実な口座振替をご利用ください。口座振替依頼書(健康保険課の窓口設置)にご記入いただき、預貯金口座のある取扱金融機関へ、お届け印を持参の上、お申込みください

【問合せ】 健康保険課 (☎ 483-3431)

広告掲載枠です。

詳しくは今月号の広報せんなんをご覧ください。

★問合せ 健康保険課

(☎ 483・3431)

【関連サイト】 泉南市ウェブサイト
↓ 福祉・健康 ↓ 医療

国民健康保険税の減免等制度

【政令軽減に係る賦課減額の割合の変更】 保険税のうち均等割額および世帯別平等割額について、世帯主および国保加入者の所得ならびに国保加入者数等に応じて、4割軽減と6割軽減を行っていましたが、この賦課減額の割合を2割、5割および7割軽減に変更します。なお、平成21年度まで実施していた2割減免措置は終了します。(2割減免と今回から適用する2割軽減とは、減額する際の判定基準が若干異なりますので、ご了承ください。)

この軽減措置については、申請は不要です



① 市民税非課税または均等割のみ課税世帯の減免

【対象】 4月1日現在、国保加入世帯で、世帯主とその世帯の国保加入者の平成22年度の市民税が、非課税もしくは均等割のみ課税の世帯(4月1日以降新規加入の世帯は資格取得日を基準とします)

【減免額】 保険税のうち所得割額の2分の1

【申請】 必要

② 後期高齢者医療制度創設に伴う減免措置

【対象A】 同一世帯の国保被保険者が国保から後期高齢者医療制度へ移行することにより、国保の単身世帯となる方

【減免額A】 最長で5年間、平等割額の2分の1

【申請A】 不要

【対象B】 被用者保険の被保険者が後期高齢者医療制度に移行することにより、当該被保険者の被扶養者から国保の被保険者になった方で、国保加入時に65歳以上の方(旧被扶養者)

【減免額B】 (1) (3)の緩和措置を行います

(1) 旧被扶養者にかかる所得割額ならびに資産割額の全額

(2) 5割軽減および7割軽減に該当する場合を除き、旧被扶養者にかかる均等割額の2分の1

(ただし、2割軽減に該当する場合は、この軽減とあわせて半額を減額)

(3) 被用者保険の被保険者が後期高齢者医療制度に移行することにより、旧被扶養者のみで構成される国保世帯となったときは、5割軽減および7割軽減に該当する場合を除き、平等割額の2分の1(ただし、2割軽減に該当する場合は、この軽減とあわせて半額を減額)

あわせて半額を減額)

【申請B】 初年度のみ必要

③ 非自発的離職者に対する軽減措置

倒産、解雇などにより平成21年3月31日以降に離職された65歳未満の方は、平成22年4月から賦課される国民健康保険税を軽減できる場合があります。

【対象】 離職の翌日(翌年度未までの期間において、「雇用保険の特定受給資格者(倒産・解雇などによる離職)」または「雇用保険の特定理由離職者(雇止めなどによる離職)」として求職者給付を受ける方(特定の理由により離職された方に限り)

【軽減額】 保険税の所得割額等は、前年の所得により算定等されますが、この軽減措置は前年の「給与所得」をその100分の30とみなして行います

【軽減期間】 離職の翌日(翌年度未まで(平成21年3月31日以降に離職した場合は、平成22年度に限り保険税が軽減されます))

【その他】 (V) 雇用保険の求職者給付を受ける期間とは異なり、国民健康保険加入中に就職した場合であっても、継続して国民健康保険に加入する場合には、この軽減措置の対象となりますが、国民健康保険の資格を喪失すると終了します

【軽減を受ける際に必要なもの】 課税の特例適用申告書(健康保険課備え付け)・雇用保険受給資格者証(雇用保険法施行規則に規定するもので解雇など特定の理由が記載されているもの)・国保被保険者証・印鑑

生活・環境

市営住宅入居者を募集します

【募集戸数】 前畑団地3戸

【対象】 市内在住または在勤の方で、申込資格に適合する方

【申込書配布】 6月7日(月)～25日(金)に施設管理課または人権ふれあいセンターで

【申込書受付】 6月14日(月)～25日(金)に施設管理課(配布・受付とも土、日を除く執務時間内)

申込み多数の場合は、公開抽選を行い、資格審査により入居者を選考します。

なお、抽選は困難度に応じて優遇倍率を決めて行います

【問合せ】 施設管理課



(☎ 483・9972)

広告掲載枠です。

詳しくは今月号の広報せんなんをご覧ください。

★問合せ 広報グループ (☎ 455-2201)

デルタ航空が関空～シアトル線の運航を開始

6月7日(月)より、デルタ航空が待望の北米線である関空～シアトル線を毎日1便運航で就航します。シアトル線は2001年に運休となっており、9年ぶりの就航となります。詳しい運航情報は関空ホームページをご覧ください。

【運航スケジュール】

往路：関空発（午後6時）→シアトル着（午後0時5分）毎日1便

復路：シアトル発（午後0時45分）→関空着（翌日午後4時）毎日1便

【問合せ】 広報グループ (☎ 455-2201)

国際線出国エリアに新たに4店舗オープン

【新規店舗】 ディーゼル（ファッション/国内空港初出店）、アビステ（アクセサリー/免税エリアとして空港初出店）、サマンサタバサ（バッグ・小物）、雅-MIYABI-（日本土産）

国際線出国審査後エリアに外貨両替所トラベレックスが3店舗オープン

【店名/場所/営業時間】 南ウイング先端駅店（南先端駅エスカレーター下/午前8時～午後9時30分）北ウイング先端駅店（北先端駅エスカレーター下/午前8時～午前0時）、南ウイング中間駅店（南中間駅エスカレーター下/午前7時～午後10時45分）

【取扱通貨】 外貨現金（32種類）、トラベラーズチェック（7種類）、キャッシュパスポート（マスターカードキャッシュパスポート5種類〈米ドル、ユーロ、英ポンド、豪ドル、日本円〉、銀聯カード、上海トラベルカード）

生活・環境

★問合せ 環境整備課

(☎ 483・90871)

【関連サイト】 泉南市ウェブサイトを↓暮らし・環境↓環境

合併処理浄化槽設置事業補助金交付制度

市では、下水道の普及していない地域の河川等の水質の保全を図り、合併浄化槽の設置を推

進するため、補助金を支給しています。

【平成22年度補助金予定枠】

▽5人槽 33万2千円10基▽7人槽 41万4千円5基▽10人槽 54万8千円1基（申込順。予定枠になり次第締切）

【申込み・問合せ】 環境整備課へ

第10回「泉南市環境実践アイデア大賞」を募集

皆さまが家庭で実践している

省エネ・リサイクルアイデアをご提供ください。

【応募資格】 市内在住、在勤者（個人、団体、法人不問）

【応募・問合せ】 ハガキか封書で実践アイデア（様式は自由）と住所、氏名（団体名、法人名）、電話番号を記入の上、〒590・0592（住所不要）泉南市環境整備課へ。

10月1日(金)締切

◇◇◇◇◇

相談あんない

時間は24時間表記です

区分	相談名	とき	ところ	問合せ
法律 行政	法律相談	6/3(木)、10(木)、24(木) 9時15分～11時45分 申込みは実施日前日に電話で9時から先着10名受付	市役所別館2階商工労働観光課	商工労働観光課 (☎ 483-8191)
	行政相談	毎月第3木曜日 14時～16時	市役所別館2階商工労働観光課	商工労働観光課 (☎ 483-8191)
	消費者相談	月～金曜日 13時～16時	市役所別館2階消費生活センター	商工労働観光課 (☎ 483-8191)
	マンション管理相談	偶数月の第2火曜日（祝日を除く）14時～17時	市役所別館2階商工労働観光課	商工労働観光課 (☎ 483-8191)
労働 就労	ハローワーク情報（週1回更新）	月～金曜日 執務時間中	市役所別館2階商工労働観光課	商工労働観光課 (☎ 483-8191)
	ハローワーク情報（毎日更新）	月～金曜日 執務時間中	人権ふれあいセンター内地域就労支援センター	地域就労支援センター (☎ 485-1401)
	労働相談	今月はありません	市役所別館2階商工労働観光課	商工労働観光課 (☎ 483-8191)
	就労支援相談	月～土曜日 9時～17時（土曜日は要予約）	人権ふれあいセンター内地域就労支援センター	地域就労支援センター (☎ 485-1401)
	若年者就労相談	6月1日(火) 14時～17時	市役所別館2階商工労働観光課	若者自立塾室生館 (☎ 0745-92-5566)
	農事相談	毎月第4金曜日 9時30分～12時（要電話予約）	農業委員会事務局	農業委員会事務局 (☎ 483-9975)
子育て 教育	母子相談	月～金曜日 9時～17時	市役所1階生活福祉課	生活福祉課 (☎ 483-3474)
	子ども相談（家庭児童相談）	月～金曜日 10時～16時（来所の場合は要予約）	あいびあ泉南内家庭児童相談室	家庭児童相談室 (☎ 485-1586)
	教育相談（カウンセリング）	月～金曜日 10時～16時	教育相談室	教育相談室 (☎ 483-3755)
	進路支援（奨学金等相談）	月～土曜日 9時～17時（土曜日は要予約）	人権ふれあいセンター内人権協会	人権協会 (☎ 485-1401)
健康福祉 人権	知的障害者相談	月～金曜日 13時～17時（要電話予約）	随時相談の上、決定	高齢障害介護課 (☎ 483-8252)
	障害者等住宅改造相談	毎月第2木曜日 13時30分～16時30分	あいびあ泉南	せんなんピアセンター (☎ 482-0114)
	心配ごと相談	毎週木曜日 9時～12時	あいびあ泉南	社会福祉協議会 (☎ 482-1027)
	総合生活相談	月～土曜日 9時～17時（土曜日は要予約）	人権ふれあいセンター内人権協会	人権協会 (☎ 485-1401)
税金	税の相談	4・6・8・10・12月の第3水曜日 13時～16時	市役所1階市民相談室	税務課 (☎ 483-9031)
	夜間納税相談	毎月10日（土日祝日は翌執務日） 17時45分～20時	市役所1階税務課 市役所1階健康保険課	税務課 (☎ 483-9033) 健康保険課 (☎ 483-3432)

●安心・安全

薬物の乱用は「ダメ。ゼッタイ。」

麻薬、覚せい剤等の薬物乱用により、中枢神経（脳）が侵されます。薬物の乱用により、幻覚・被害妄想などの精神障害だけでなく、身体にも悪影響を及ぼすこととなります。



また、1回だけと思っても、一度使用してしまつと、自分の意志ではやめられなくなつてしまふ「依存性」があります。薬物乱用に関する相談は、最寄りの保健所で行つています。

【問合せ】生活福祉課

(☎ 483・3474)

APEC 警備にご協力ください

今年、「アジア太平洋経済協力会議（APEC）」首脳会議や閣僚会議などが日本で開催され、それに伴いさまざまな場所における警戒や警備、検問などが強化されます。皆さまからのご理解とご協力をお願いいたします。また、不審な人や車、荷物等を見かけた場合はお近くの警察署、交番、警戒中の警官にお知らせください。

【問合せ】泉南警察署

(☎ 471・1234)

暮らしの安全安心

6月は土砂災害防止月間です～みんなで防ごう土砂災害～

今年もまた、土砂災害の起こりやすい長雨の季節となりました。土砂災害に対する備えや、避難場所などをこの機会に再確認しましょう。

【災害に備えた日ごろの準備】

- ①天気予報や注意報に関心を持ちましょう
- ②避難場所、避難経路を確認しましょう
- ③緊急時に必要な用品を準備しておきましょう

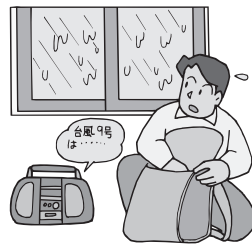

【土砂災害について】府内でも毎年土砂災害は発生しています。全国では毎年約1,000件もの土砂災害が発生しています。さらに自然災害の死者・行方不明者の約半数は土砂災害が原因です

【土石流】急な渓谷を、水を含んだ大量の土砂・つぶてが津波のように流れ下るもので、山津波とも呼ばれています。流れの先端部に大きなつぶてがあることが多く、その流れの速さは時速20～40kmという速度で一瞬のうちに人家や田畑を壊滅させてしまいます

【がけ崩れ】雨で地面にしみこんだ水分が土の抵抗力を弱め、斜面が急に崩れ落ちることです。また、崩れ落ちる速度も速く、地震が原因で起こることもあり、人家の近くで起こると、死者の出る悲惨な災害となります

【地すべり】粘土質など、すべりやすい土質を境目に、その上部の地面が動き出してゆっくりすべり落ちることです。がけ崩れに似ていますが、傾斜のゆるい斜面でも発生し、ゆっくりと継続的にすべることもあります。発生規模も広範囲にわたります

大雨の時は自主的に早めに避難

土砂災害は雨によって引き起こされることがほとんどです。雨量や周囲の現象に注意しましょう。また気象台が発表する注意報や警報にも注意が必要です。

【1時間あたりの雨量の目安】

〈5～10ミリ〉家の中にも雨の音がよく聞こえ、あちこちに水たまりができます

〈10～20ミリ〉雨の音が大きくなって通常の会話が聞きとれず、地面一面に水たまりができます

〈20～30ミリ〉どしゃぶりになり、道路の側溝や水路があふれるなどの被害が出ます。大雨に関する注意報が発令されることがあります

〈30ミリを超える〉バケツをひっくり返したような激しい雨で、視界は著しく低下します。大雨に関する警報が発令され、周辺では大きな被害が予想されます

【防災情報メール】選択した地域（市町村）ごとに土砂災害警戒情報、大雨・洪水警報などの気象情報、台風・津波情報、災害時の避難勧告・避難指示等の情報をメールで配信しています。登録には、touroku@osaka-bousai.netと入力いただくかバーコードリーダー機能付きの携帯電話で右記「QRコード」を読み取り、空メールを送信してください



【河川防災情報】<http://www.cds.osaka-bousai.net/suibou/> 大阪府内の河川の水位・雨量・潮位等の情報

【土砂災害の防災情報】<http://www.cds.osaka-bousai.net/sabou/Index.html> 土砂災害危険か所ごとの危険度や降雨状況

【土砂災害警戒情報とは】▽降雨により土砂災害の発生の恐れが高まった場合、平成18年9月から大阪府と気象台が共同で発表している情報で、市町村単位で発表されます▽情報は気象台から報道機関へ提供され、テレビなどで字幕を使って発表をお知らせします▽市町村長の避難勧告等の判断や住民の自主避難の判断の目安となる情報です

【問合せ】政策推進課 (☎ 483-0004)



★サンエス温水プール

(☎484・2627)

今月のご案内(7月10日まで)

【休館日】6月1日(火)、7日(月)、8日(火)、14日(月)、15日(火)、21日(月)、22日(火)、28日(月)、29日(火)、7月5日(月)、6日(火)

【利用時間】午前10時～午後5時30分(受付は午後5時まで)

【利用料金】(2時間利用の場合)大人500円、高校生300円、中学生(小学4年生200円、高齢者(65歳以上)250円、小学3年生以下無料(ただし、水着着用の保護者または20歳以上の成人の同伴が必要で、1人につき小学3年生以下の児童2名まで)

★泉南市立図書館

(☎482・7766)

【関連サイト】泉南市ウェブサイトを↓教育・文化・スポーツ↓文化

今月のご案内(7月10日まで)

【休館日】毎週月曜日
【開館時間】午前10時～午後5時15分

自動車図書館かしのき号

かしのき号は、下記のステーションを月2回ずつ巡回してい

ます。初めて本を借りられる方は、住所の確認できるものをお持ちください。1人8冊まで本を借りていただけます。

自動車図書館かしのき号巡回予定表

ステーション名	巡回日		曜日と時間	ステーション名	巡回日		曜日と時間
	6月	7月			6月	7月	
鳴滝第二小学校	2 16	7 21	水 14:00~14:45	青少年センター	9 23	14 28	水 14:00~14:30
楠台1号公園	2 16	7 21	水 15:15~16:00	一丘団地	9 23	14 28	水 15:00~16:00
ルナりんくう	3 17	1 15	木 14:00~14:45	サンハイツ和泉砂川	10 24	8 22	木 14:00~14:40
ファミール南大阪	3 17	1 15	木 15:15~16:00	八幡山自治会館	10 24	8 22	木 15:00~15:45
浜老人集会場	4 18	2 16	金 14:00~14:45	架空マールコースト	11 25	9 23	金 14:00~14:45
砂川老人集会場	4 18	2 16	金 15:10~16:00	西信達公民館	11 25	9 23	金 15:00~16:00

なお気象条件等により巡回を中止する場合があります。

図書館新刊紹介

【詳細サイト】市ウェブサイト
↓図書館蔵書検索↓新着図書・予約ベスト↓新着図書
●「究極の田んぼ」(岩澤信夫著、日本経済新聞出版社)
●「ビギナーズ」(レイモンド・カーヴァー、村上

はるきほんやく、春樹翻訳ライブラリー、中央公論新社)
●「ヤマト王権幻視行」熊野・大和・伊勢
(きりむらえいしちろう、桐村英一朗著、方丈堂出版)

●「なぜ、私の歳をきくの？」(ねんじふもんじゅかしていけん、年齢不問社会の提言)
(本田重道著、飛鳥新社)
●「奈良さわやかさんぽ」(山と溪谷社)

●「えいご・のはらうた」(工藤直子著、童話屋)

図書館の障がい者サービス

図書館では、視覚障害者第1級・第2級程度の障害者手帳をお持ちの方を対象に郵送による無料貸出を行っています(郵送料は無料です)。貸出は、CD・カセットを14点まで、期間は1か月です。小説、エッセー、講演録等があります。音声、点字による目録もあります。図書館にない資料はお問合せください。

そのほか、目や耳が不自由な方のために携帯用拡大読書器、大型活字本、広報せんなん音読カセット、字幕つきビデオなども用意しています。

点字図書のコナーには、点字絵本、展示新聞や各省庁からのお知らせなども置いてあります。

広告掲載枠です。

詳しくは今月号の広報せんなんをご覧ください。

★公民館

樽井公民館 (☎483・4361)

【関連サイト】 泉南市ウェブサイト
↓教育・文化・スポーツ
文化

今月のご案内 (7月10日まで)

【全日休館日】 6月1日(火)、8日(火)、15日(火)、22日(火)、29日(火)、7月6日(火)

【半日休館日】 6月7日(月)、14日(月)、21日(月)、28日(月)、7月5日(月)

【受付時間】 午前9時～午後5時30分(ただし、樽井公民館以外の公民館は午後4時まで、半日休館日は正午まで)

◇ ◇ ◇ ◇ ◇

★市民体育館

(☎482・1000)

【関連サイト】 泉南市ウェブサイト
↓教育・文化・スポーツ
スポーツ

今月のご案内 (7月10日まで)

体育館をご利用の際は、上ぐつをご持参ください。

【全日休館日】 6月8日(火)、15日(火)、22日(火)、29日(火)、7月6日(火)

【半日休館日】 6月7日(月)、14日(月)、21日(月)、28日(月)、7月5日(月)

【受付時間】 午前9時～午後5時(半日休館日は正午まで)

トレーニング器具利用説明会

新規増設のトレーニング機器もご利用いただけます。

【とき】 6月12日(土)午前9時15分受付

【ところ】 市民体育館

【対象】 市内在住・在勤で18歳以上の方

【参加費】 無料

【携行品】 上ぐつ、タオル、水筒

●募集

税務職員(国家公務員Ⅲ種)を募集します

【受験資格】

平成元年4月2日～平成5年4月

1日に生まれた方

【試験日】 第1次試験／9月5日(日)、第2次試験／10月14日(木)～21日(木)の指定する日

【受験申込書請求先】 人事院近畿事務局、大阪国税局人事第二課、泉佐野税務署総務課

【受験申込み】 6月22日(火)～29日(火)(当日消印有効)の期間に人事院近畿事務局へ

【詳細サイト】 <http://www.nta.go.jp>

【問合せ】 泉佐野税務署総務課

(☎462・3471)



第22回参議院議員通常選挙

投票日は、新聞やテレビなどの報道に注意してください。
投票時間は午前7時～午後8時です。

期日前投票

【とき】 公示日の翌日から投票日の前日まで(土、日、祝日を含む) 午前8時30分～午後8時

【ところ】 市役所別館1階会議室

【対象】 投票日当日に、仕事や旅行等の理由により投票することができない方

不在者投票

【指定施設での不在者投票】 病院や老人ホーム等の施設に入所している方で、投票日当日に投票所へ行けない方は、その施設等が不在者投票施設に指定されていれば、投票可能です。病院または施設の事務所などに申し出てください

【滞在地での不在者投票】 長期出張などで、泉南市に住所をおいたまま遠方で滞在している方などは、泉南市選挙管理委員会から投票用紙の交付を受け、最寄りの選挙管理委員会投票する、滞在地での不在者投票が可能です

- ①選挙管理委員会「宣誓書・請求書」の用紙をもらう
- ②必要事項を記入して泉南市選挙管理委員会へ郵送する
- ③投票用紙が郵送されます
- ④滞在地の選挙管理委員会投票する

郵便等による不在者投票

あらかじめ申請して交付を受けた郵便等投票証明書をお持ちの方は、投票日の4日前までに、郵便等による不在者投票用紙等請求書(本人の自書による署名が必要)に郵

便等投票証明書を添えて、泉南市選挙管理委員会まで投票用紙等の交付を請求してください。

【対象】▽身体障害者手帳をお持ちの方で、手帳に①両下肢、体幹の障害または移動機能の障害の程度が、1級または2級②心臓、じん臓、呼吸器、ぼうこう、直腸、小腸の障害の程度が、1級または3級③免疫の障害の程度が、1級から3級と、記載されている方

▽戦傷病者手帳をお持ちの方で、手帳に①両下肢、体幹の障害の程度が、特別項症から第2項症②心臓、じん臓、呼吸器、ぼうこう、直腸、小腸の障害の程度が、特別項症から第3項症と、記載されている方

▽介護保険法上の要介護者で、介護保険の被保険者証に要介護状態区分が要介護5と、記載されている方

【注意】手帳の記載だけでは障害の程度が分からない時は、高齢障害介護課で、上記の障害の程度に該当する旨の証明を受けてください。なお、郵便等による不在者投票を行うためには、「郵便等投票証明書」が必要です。あらかじめ身体障害者手帳等を添えて泉南市選挙管理委員会の委員長に対して、交付申請を行い、交付を受けてください

手話通訳者の派遣

聴覚障害者の方々には、投票日当日に手話通訳者を市役所に配置しますので、手話通訳をご希望される方は、事前(当日でも可)に泉南市選挙管理委員会でご予約ください。

投票は指定された場所で

投票所は市内に24か所あります。入場整理券に記載されている投票所で投票してください。投票所については、泉南市選挙管理委員会までお問合せください。

【問合せ】 泉南市選挙管理委員会事務局 (☎483-8111)

6月は「就職差別撤廃月間」です

《「しない・させない・就職差別」
働くのは私！私自身を見てください》

「あなたのお父さんやお母さんの出身地はどこですか、家族の職業を言ってください」「お父さん（お母さん）がいないようですが、どうされたのですか」「尊敬する人物を言ってください」「就職の面接で、こんなことを聞いた、あるいは聞かれたことはありませんか。」

面接でこのような質問をすることは、本人の責任のない事項や本来自由であるべき事項で応募者を判断することになり、就職差別につながるおそれがあります。採用選考は、応募者の基本的な人権を尊重するとともに、応募者本人の適性・能力に

基づき、その人の資質や長所を見いだすことを通じて行う必要があります。また、個人情報保護の観点から、応募者より提出された履歴書などの取り扱いに当たっては、個人の権利利益を侵害しないようにしなければなりません。

このため、大阪府では、本年も6月を「就職差別撤廃月間」と定め、さまざまな啓発事業を行います。応募者の基本的人権を尊重し、就職の機会均等を保障することの大切さについて、皆さんのご理解をお願いいたします。

【問合せ】人権推進課

<月間中の主な取り組み>

☆就職差別撤廃 街頭啓発

キャンペーン☆

【とき】6月2日(木)午前7時45分から(雨天時は3日(木))

【ところ】南海樽井駅前とJR和泉砂川駅前

【問合せ】商工労働観光課

(☎ 483-8191)

☆就職差別 110番事業☆

臨時電話による相談

【設置期間】6月23日(木)～25日(金)午前10時～午後6時 (☎ 06-6944-6761)、Eメールによる相談

e-mail:rosei-g04@sbox.pref.osaka.lg.jp

【問合せ】大阪府雇用推進室

(☎ 06-6941-0351)

男女共同参画社会づくり講座パート1

目からウロコのコミュニケーション講座(夫婦編)

「私に一番近い他人」と言えば、夫(もしくは妻)ですよね。どんなにステキな友達に恵まれていても、夫(妻)とのコミュニケーションがうまくいってないと、人生のお楽しみ、ちよつと損してしまうような気がします。「あの人はもうしょうがない」とあきらめるのはまだ早い！陥りやすいコミュニケーションのわなや、リビングが見る見る変わる「魔法の会話術」について、やさしく楽しく学びます。

【とき・テーマ】下表のとおり

【ところ】あいびあ泉南3階研修室

【講師】はただかなる。原田薫さん(ウイメンズセンター大阪)

【定員】30名(多数の場合は抽選)

【参加費】無料

【一時保育】1歳以上就学前9名(多数の場合は抽選)。初回のみ子ども1名につき保険料として60円が必要

【手話通訳】事前予約が必要

【その他】基本的に連続して受講してください

【関連サイト】泉南市ウェブサイトに人権・市民活動
【申込み・問合せ】電話かFA X、ハガキ、Eメールで住所、氏名、電話番号、手話通訳および一時保育の要否、一時保育を希望される場合は子どもの名前(ふりがな)、生年月日、性別を〒590・0592(住所不要)泉南市人権推進課へ
6月18日(金)締切

日時	テーマ
7/8(木)	夫婦を仕分ける ～私とあの人、関係を再評価
7/15(木)	「以心伝心」ってホント？ ～近くにいてもあなたは他人
7/22(木)	変わりにくい他人、変われる自分、 変わる関係

※時間はいずれも午前10時～12時

「子どもの人権110番」強化週間

学校におけるいじめや児童虐待など、子どもをめぐる人権問題を専門に扱う電話相談です。

【子どもの人権110番フリーダイヤル】0120・007・110(全国共通) 相談無料、秘密厳守

【実施期間】6月28日(月)～7月4日(日)

【実施時間】6月28日(月)～7月2日(金)午前8時30分～午後7時・7月3日(土)、4日(日)は午前10時～午後5時

【相談内容】いじめ・不登校・体罰・児童虐待など子どもの人権問題

【担当者】子どもの人権専門委員(人権擁護委員)

【問合せ】大阪法務局人権擁護部第三課

(☎ 06・6942・9492)

第2回人権啓発リーダー研修(フィールドワーク)参加者募集

【とき】7月23日(金)

【ところ】奈良県橿原市

【内容】おおくぼまちづくり館見学、フィールドワーク、講演など

【定員】20名

(多数の場合は抽選)

【参加費】1,000円(昼食代)

【申込み・問合せ】

泉南市人権協会へ

(☎ 485-1401 / FAX485-1405 / e-mail: hra2002@lobe.ocn.ne.jp)

7月2日(金)締切

「とも」生きると喜びを！

～泉南市部落差別など
あらゆる差別の撤廃と
人権擁護に関する条例～

この条例は、部落差別をはじめ、障がい者、女性、在日外国人など、あらゆる差別をなくすことを目的としており、「すべての人は生まれながらにして自由であり平等である」とした「世界人権宣言」の精神を踏まえ、平成7年6月1日に制定されました。

私たちの身の回りには、さまざまな差別や偏見が根強く残っており、残念なことにもいろいろな人権侵害が起こっています。幸せな生活を送りたいと願う気持ちは誰しも同じです。すべての人が人間らしく幸せに暮らせる明るいまち泉南市の実現に向け、条例の啓発に努めています。私たちが一人ひとりが差別をしない、させない、許さないよう努めるとともに、この条例の趣旨を十分にご理解いただき、みんなの力で差別のない明るい社会を築きましよう。

【問合せ】人権推進課

「日本女性会議2010
きょうと」に
参加しませんか

「日本女性会議」は、女性問題の解決に向け、市民と行政とのパートナーシップのもとに、毎年全国規模で実施されています。今年は「ひとりひとりが輝く、色彩あふれる世界へ」をテーマに、京都市で開催されます。

市民の自主的な研修を促進し、男女共同参画に対する意識の高揚と指導者の養成を図るため、参加費の一部を助成します。

【とき】10月1日(金)、2日(土)

【ところ】国立京都国際会館

【対象】市主催の男女共同参画社会づくり講座の受講経験者か、男女共同参画ルームで男女共同参画社会づくりのための活動を行っているグループの方

【定員】3名(書類選考あり)

【その他】参加者は後日報告書を提出していただきます

【申込み】封書かEメールで住所、氏名、電話番号、受講した講座名もしくはグループ名、申込み志望動機(300字程度)を明記の上、〒590-0592(住所不要)泉南市人権推進課へ、6月30日(水)締切

【問合せ】人権推進課

泉南市人権協会・泉南市人権擁護委員合同出張相談

泉南市人権協会では、各種相談事業(就労支援、進路支援、人権相談、生活相談)を人権ふれあいセンター内で実施しています。

このたび、泉南市人権擁護委員と合同で「出張相談」を実施します。

【とき・ところ】右表のとおり

【対象】下表のとおり

【費用】無料

【その他】秘密厳守

【問合せ】泉南市人権協会

(☎ 485-1401) 人権推進課

とき	ところ
6/3(木)	西信達公民館 会議室
6/9(水)	一丘集会所 和室
6/10(木)	男里老人集会場 和室
6/11(金)	砂川老人集会場 会議室

※時間はいずれも午後2時～4時



相談内容	対象
就労支援相談	障がい者、母子家庭の母親、中高年齢者や若年者などの就職困難な方
進路支援相談	経済的理由等により就学が困難な方
人権相談	人権侵害を受けた方
生活相談	生活上の様々な困難を抱えた方

生きがい・交流高座を開催します

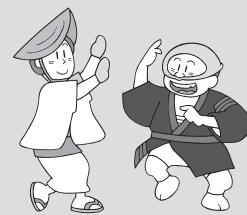

【とき】7月8日
(木)午後2時～4時

【ところ】

鳴滝老人憩いの家
【内容】「大道芸との出会いから」～

来て・見て・やってみよう！～

【講師】大道一座

【定員】100名

【参加費】不要

【一時保育・手話

通訳】申込み必要、6月28日(水)締切

【問合せ】泉南市人権協会 (☎ 485-1401 / FAX485-1405 / e-mail: hra2002@globe.ocn.ne.jp)



人権に関する各種相談のご案内

相談名	とき	ところ	問合せ
人権擁護委員による人権相談	毎月第3金曜日 14:00～16:00	人権推進部相談室	人権推進課
女性相談(面接) 事前予約が必要です	①毎月第1金曜日 13:00～16:00 ②毎月第2火曜日 18:00～21:00 ③毎月第4金曜日 10:00～13:00	人権推進部相談室	人権推進課
女性のための電話相談	毎週木曜日(祝日・第5木曜日を除く) 10:00～12:00、13:00～15:00	専用電話 ☎ 482-0590	人権推進課
人権に関する相談	祝日を除く毎週月曜日～土曜日 (土曜日は要予約) 9:00～17:00	人権ふれあいセンター内 人権協会	人権協会 ☎ 485-1401

子育て情報局

子育て・教育に関する情報のページ

★図書館 (☎ 482-7766)

泉南市ウェブサイト>教育・文化・スポーツ>文化

おはなしひろば びよびよ・てくてく

図書館で赤ちゃんと一緒に絵本の読み聞かせやわらべうたを楽しみましょう。

【とき】6月4日(金)、7月2日(金)①午前10時20分から30分程度(おはなしびよびよ) ②午前11時から30分程度(おはなしてくてく)
【ところ】図書館1階じゅうたんコーナー

【対象】①0、1歳の赤ちゃんと保護者 ②2、3歳のお子さんと保護者(対象年齢は目安)

【定員】各20組程度(先着順)
【参加費・申込み】不要

ワクワク!ドキドキ! かみしばい会へ行こう!!

【とき】6月5日(土)、19日(土)、26日(土)午後2時30分から30分程度

【ところ】図書館2階視聴覚室

【対象】0歳からどなたでも

【定員】40名(先着順)

【参加費・申込み】不要



教科書展示会開催のお知らせ

泉南市教育委員会では、平成22年度における教科書展示会を下記のとおり実施します。

教員、教育関係者はもとより保護者等広く一般の方にも積極的に子どもたちが使用する教科書について知っていただければと思っています。

【とき】6月8日(火)～7月3日(土)午前10時～午後5時(月曜日は閉館)

【ところ】泉南市教科書センター(泉南市立図書館内)

【問合せ】泉南市教科書センター(☎ 482-7766)、指導課(☎ 483-3671)

4歳以上は

「土曜おはなしひろば」へ!

おはなしを通して、楽しい本の魅力を紹介しています。

【とき】6月12日(土)午後2時30分から30分程度

【ところ】図書館2階視聴覚室

【対象】4歳以上のお子さん
と保護者

【定員】40名(先着順、途中の出入り不可)

【参加費・申込み】不要



シリーズ:今、学校園では……教育委員会(No.112)

「保幼から小へ」

子どもたちが安心して学べるために

小学校に入学して、約2ヶ月が過ぎ、子どもたちもようやく学校生活に慣れてきたようです。

しかし入学した当初は、保育所・幼稚園とのシステムの違いに、とまどう子どもたちも、少なくありません。

そこで、昨年度ある地域で、保育所・幼稚園の職員が小学校に一日体験に行き、小学校における、保育所・幼稚園とのシステムの違いを明らかにしました。それが以下の通りです。

- 小学校はチャイムで、時間が細かく区切られ、学ぶ場面が次々変わる
- トイレはチャイムが鳴るまで我慢し

ないといけない(便器も大きくなる)

●一人に一つ机があるので、先生との距離が(心理的にも)遠く感じる

●常に黒板が使われ、前をむいて45分間座り続けて話を聞く機会が増える

●視覚に訴える掲示物が少なくなる

●音楽にあわせて体を動かす機会が減り、音楽自体、あまり流れなくなる

●やらなければならないことが次々あるので、常に時間に追われる(「早くしなさい」という声かけが増える)…等

もちろん、このような違いは昔からありました。しかし約10年前から、システムの違いに不安を覚えた子ども

たちが入学当初からさまざまな行動を起こす現象が「小1プロブレム」として全国的に認知され始めました。幼いころからの地域での遊びを通じた社会的体験の少なさが、環境の変化に対応する力を弱くしているためとも言われています。

このようなシステムの違いはある意味、小学生としての自覚(一歩、大人になった感覚)をもつために必要な部分もあります。しかし、そのことが不安に行われるためには、階段を一步步ずつ上るように段差を少なくする必要があります。さまざまな違いを当たり前のこととせず、子どもの立場に立って、安心した学校生活を保障するために、泉南市ではこれからもきめ細やかな保幼小中連携を進めてまいります。

★保健センター (☎ 482-7615 / FAX485-1621)

泉南市ウェブサイト>福祉・健康>健康

予防接種：お子さんの体調の良いときに受けることが大切。体調のすぐれない時は中止し、回復してから受けましょう。
集回接種 (もちもの：母子健康手帳、BCG 接種予診票、筆記用具)

◆BCG 予防接種◆

【とき】6月8日(火)午後1時20分～2時20分

【対象】生後3か月～6か月未満の乳児



個別接種 (もちもの：母子健康手帳、健康保険証、筆記用具)
 母子健康手帳を忘れた場合は、接種歴を確認できないため、接種ができません。必ずご持参ください

◆三種混合予防接種◆

(ジフテリア・百日咳・破傷風)
 【とき・ところ】市内指定医療機関へ直接お申込みください

【対象】▽第1期(三種混合)は、生後3か月～7歳6か月未満(できるだけ3歳まで)の間に計4回▽初回接種＝生後3か月に達したら、20日～56日までの間隔をあけて3回▽追加接種＝初回接種の3回終了後1年～1年半の間に1回▽第2期(ジフテリア、破傷風)は、11歳以上13歳未満の間に1回

～平成10年4月1日生まれで1回▽第4期は平成4年4月2日～平成5年4月1日生まれで1回

◆日本脳炎の予防接種◆

【とき・ところ】市内指定医療機関へ直接お申込みください

【対象】▽第1期は3歳以上7歳6か月未満

【受け方】第1期初回は6～28日の間隔をあけて2回。第1期追加は2回目の接種終了後、約1年後に1回

【注意】現在第2期(対象9歳以上13歳未満)は従来のワクチンしか使用できないため接種は見合わせています



◆麻しん・風しん予防接種◆

【とき・ところ】市内指定医療機関へ直接お申込みください

【対象】▽第1期は1歳～2歳未満で1回▽第2期は平成16年4月2日～平成17年4月1日生まれで1回▽第3期は平成9年4月2日

今月の健診

◆4か月児健康診査◆

【とき・対象】▽6月2日(水)・平成22年1月生▽対象者へ個別通知(時間指定)

◆乳児後期健診◆

4か月児健診時に受診票をお渡しします。1歳を過ぎると自己負担となります。

◆1歳6か月児健康診査◆

【とき】6月23日(水)午後0時30分～1時30分

【対象】平成20年11月生

▽対象者へ個別通知

◆3歳6か月児健康診査◆

【とき】6月9日(水)午後0時30分～1時10分

【対象】平成18年11月生▽対象者へ個別通知

◆ニコニコうさぎ健診◆

(2歳6か月児歯科健診・育児相談等)

【とき】6月24日(木)午後0時45分～1時35分

【対象】平成19年11月生▽対象者へ個別通知

教室・サロン

◆離乳食講習会◆

【とき】6月28日(月)午後1時30分～3時

【対象】離乳期乳児の保護者

【内容】離乳食講義と実演

【定員】20組(申込順)

【携行品】母子手帳、筆記用具

【その他】一時保育有り

【申込み】6月7日(月)以降に電話か保健センター窓口へ

◆はじめてのママサロン◆

【とき】6月25日(金)午後1時30分～3時(予約不要)

【対象】妊婦、7か月未満の乳児(第1子のみ)とその家族

【内容】妊産婦同士の情報交換、赤ちゃんの身体計測、育児相談、

ふれあい

遊びの紹介



★保育子育て支援課 (☎ 483-3471)

泉南市ウェブサイト>福祉・健康>子育て

保育所の所庭開放

保育所名	開放日	開放時間
信達保育所 ☎ 483-4642	6/1(火)、7/6(火)	10:00 ～ 11:30
樽井保育所 ☎ 482-0074	6/8(水)、7/6(火)	
浜保育所 ☎ 484-2660	6/15(水)、7/20(水)	
鳴滝第一保育所 ☎ 483-4041	6/8(水)、6/22(水) 7/13(水)、7/27(水)	13:30～ 15:00
鳴滝第二保育所 ☎ 482-5660	6/8(水)、7/13(水)	
ココアンジュ新家 ☎ 484-0190	6/3(木)、6/17(木) 7/1(木)、7/15(木)	

広告掲載枠です。

詳しくは今月号の広報せんなんをご覧ください。

子育て情報局

子育て・教育に関する情報のページ

★子育て支援センター『ひだまり』（☎ 484-3371）
 ★西信達子育て支援センター『ぼかぼか』（☎ 485-1655）
 泉南市ウェブサイト>福祉・健康>子育て

「いちおか広場」で遊ぼう

【とき】6月8日(火)、22日(火)午前10時～11時30分

【ところ】一岡神社

【対象】就学前の子どもとその保護者

【内容】歌、ふれあい遊び、大型絵本、体操、親子での遊び等（赤ちゃんコーナーもあります）

【その他】▽駐車場有り▽雨天中止▽動きやすい服装で参加してください▽お茶以外の飲食は不可

「さん・さん広場」で遊ぼう

【とき】6月25日(金)午前10時～11時30分

【ところ】浜保育所（駐車場はりんくう体育館）

【対象】2歳児（平成19年4月2日～平成20年4月1日生まれ）、3歳児（平成18年4月2日～平成19年4

月1日）きょうだいの参加可能ですが一時保育はなし

【内容】運動遊具を使った遊び、集団遊び、戸外遊び、ふれあい遊びなど

【その他】▽申込み不要▽お茶以外飲食不可▽お茶、着替えは各自持参▽午前8時30分現在、泉州地域に暴風警報が発令されている場合は中止

よちよち・はいはいサロン

★はいはいぐみ

【とき】毎月第1金曜日、第3火曜日午前10時15分～11時45分

【ところ】図書館2階

【対象】4か月～1歳未満の子どもとその保護者

【定員】15組（待機の場合あり）

【申込み】『ぼかぼか』へ

★よちよちぐみ

【とき・ところ】はいはいぐみと同じ

「ぼかぼか広場」に遊びに来ませんか

【とき】毎月第1・第3水曜日午前10時～午後4時（都合のいい時間にご参加下さい）

【ところ】『ぼかぼか』（駐車場なし）

【対象】就学前の子どもとその保護者

【内容】おもちゃ遊び、手遊び、ふれあい遊び、絵本、エプロンシアター等

【その他】▽お茶・弁当以外の飲食不可▽お茶・着替え等は各自持参▽午前8時30分現在、泉州地域に暴風警報が発令されている場合は中止

【対象】1歳～1歳7か月の子どもとその保護者

【定員】15組（待機の場合あり）

【その他】▽赤ちゃん教室を受講された方はご遠慮ください▽きょうだいを連れての参加は不可▽対象年齢を過ぎると卒業

【申込み】『ひだまり』へ

「子育て講座」に参加しませんか

【とき】7月26日(月)、29日(木)午前10時～12時

【ところ】『ひだまり』

【対象】就学前の子ども

保護者

【テーマ】子ども心を思い出そう！～コモンセンス・ペアレンティング～
 【講師】堀健一さん（あゆみの丘総括主任）

【定員】初めて参加する方20組、受講経験者10組（いずれも先着順）

【参加費】無料

【一時保育】有り（保険料として一家庭30円必要）

【その他】2回連続講座です

【申込み】電話で『ひだまり』へ。6月7日(月)～30日(水)受付

「出前保育」

【とき・ところ】下表のとおり

【対象】就学前の子どもとその保護者

【内容】歌、ふれあい遊び、大型絵本、親子の遊びなど

【その他】▽申込み不要▽お茶以外飲食不可▽お茶、着替え、敷物は各自持参▽午前8時30分現在、泉州地域に暴風警報が発令されている場合は中止

時間はいずれも午前10時～11時30分

とき	ところ（駐車場なし）
6/11(金)	①マーブルコースト（岡田7丁目）
雨天中止	②海のみえる公園（新家ルナりんくう）

出前保育『ひだまり』『ぼかぼか』まつりを楽しもう！

【とき】6月18日(金)午前10時～11時30分

【ところ】りんくう体育館（駐車場有り。雨天実施）

【対象】就学前の子どもとその保護者

【内容】歌、手遊び、ペープサート、コーナー遊びなど

【その他】▽開始時間までに集合▽お茶以外の飲食不可▽お茶、着替えは各自持参▽午後0時30分現在、泉州地域に暴風警報が発令されている場合は中止



★青少年センター (☎ 484-3500)

泉南市ウェブサイト>教育・文化・スポーツ>青少年

〒590-0521

樽井八丁目 13 番 18 号 / FAX : 482-5425

e-mail : seishonen-center@city.sennan.lg.jp

青少年センターの行事に E メールでお申込みの方は、2, 3 日中に確認メールをお届けします。届かない場合は、青少年センターへご連絡ください。

【ところ】 の記載の無いものはすべて青少年センターで行います

【参加費】 の記載の無いものは無料です



よさこいおどり～入門編～

【とき】 6月12日(土)午後1時30分～3時

【対象】 市内の小中学生とその保護者

【定員】 若干名

【申込み】 電話で青少年センターへ



進路を考えよう ～中学生学習相談会(前期)追加募集～

中学生学習相談会に参加する中学生を募集しています。

【とき】 9月28日(火)までの毎週火曜日午後6時～7時30分、毎週土曜日午前9時30分～11時

【対象】 市内の中学生

【定員】 若干名

【参加費】 無料(保険加入希望の場合は600円必要)

【申込み】 電話で青少年センターへ

自然塾 in 青少年の森

【とき】 7月3日(土)午前10時～午後2時

【ところ】 青少年の森

【対象】 市内の小中学生とその保護者(小学3年生以下は保護者同伴のこと)

【内容】 自家製ジャムとまきまきパン作り

【定員】 30名

【参加費】 1人500円

【申込み】 往復ハガキか E メールで、自然塾参加希望、住所、参加者・保護者氏名(ふりがな)、電話番号、学校名、学年、参加人数を記入の上、青少年センターへ
6月21日(月)午後5時必着

作ってあそぼう

【とき】 ①6月12日(土)午後1時30分～2時30分 ②16日(水)午後4時～5時

【対象】 市内の小学生

読み聞かせの会

泉南子どもゆめ活動実行委員会では、お話や紙芝居の読み聞かせを行います。

【とき】 ①6月19日(土)午前10時～10時30分 ②21日(月)午後3時45分～4時30分

【対象】 小学生以下

【内容】 ①せんたくかあちゃん、おじさんのかさ ②おににさらわれたねこ、うえきばちです

【定員】 20名

【申込み】 電話か E メールで青少年センターへ

読み聞かせ講習会

泉南子どもゆめ活動実行委員会では、読み聞かせ講習会を毎月開催します。

【とき】 6月19日(土)午前10時45分～12時30分

【対象】 18歳以上の方で、子どもに本などを読み聞かせたい方

【内容】

朗読劇を

楽しむ I

【講師】 岩橋由莉さん

【定員】 20名

【申込み】 電話か E メールで青少年センターへ



【内容】 簡単よく飛ぶあつがみトンボ

【定員】 30名(先着順)

【申込み】 当日受付

山で見られる野鳥の観察

泉南子どもゆめ活動実行委員会では、わたしたちの野鳥観察会を毎月開催します。

【とき】

6月12日(土)午前9時30分～12時

【ところ】 堀河ダム周辺

【対象】 小中学生

【定員】 15名

【申込み】

電話か E メールで青少年センターへ



いっしょにあそぼう

【とき】 6月2日(水)、9日(水)、23日(水)、30日(水)の午後3時～5時

【対象】 市内の小中学生

【内容】 将棋、オセロ風ゲーム、トランプなど

【定員】 20名程度

【申込み】 当日受付

自習室を開放します

【とき】

毎週土曜日午前9時

30分～午後3時

【対象】 市内の小学生から高校生

【申込み】 電話か E メールで青少年センターへ



★ファミリー・サポート・センター (☎ 483-9665)

泉南市ウェブサイト>福祉・健康>子育て

ファミサポ会員募集中

子育ての手助けをしてほしいと思うことはありませんか。子どもを預かってほしい方、預かれる方を募集中。登録・年会費は無料、登録は随時受付しています。

【利用会員】 3か月児からおむね12歳児のいる方

【協力会員】 自宅で子どもを預かることができる方。活動前に研修の受講が必要です。都合にあわせて活動できます

【両方会員】 利用会員と協力会員を兼ねることもできます

【利用料】 700円から(1時間)

【保険】 活動には、ファミリー・

サポート・センター補償保険に加入。保険料は市が負担

【申込み】 同センターへ

「協力・両方会員の研修会」を開催します

【とき・内容】 下表のとおり

【ところ】 ファミリー・サポート・センター

【受講料】 無料

【一時保育】 あり

【保険】 活動には、ファミリー・サポート・センター補償保険に加入。保険料は市が負担

【申込み】 事前申込みが必要



6/10 (木)	9:15～10:45 11:00～12:30	①泉南市の子育て事情と子育て支援 ②子どもの事故防止・食生活とアレルギー
6/16 (水)	13:00～14:30 14:45～16:15	①障害のある子どもについて ②子どもと遊び
6/22 (火)	9:15～10:45 11:00～12:30	①子どもの心・保護者の心との向き合い方 ②子どもの人権
6/29 (火)	9:15～10:45 11:00～12:30	①子どもと絵本・絵本の楽しみ方 ②交流会



参加型イベントに感動！ABCまつり

毎年恒例のABCまつりがりんくう体育館で行われました。天気はまつりを盛り上げるかのような快晴。屋内では展示ブース、屋外ではイベントや出店など、来場者を楽しませる催し物がたくさん用意されており、充実した時間を過ごすことができました。イベントでは観客が一体となって演じるよさこい踊りがあり、皆がリズムに合わせて一緒に踊るとい一体感に感動さえ覚えました。また、出店コーナーでは、地元で水揚げされた食材を使ったアナゴ天やたこ飯などがあり、活気のある雰囲気と感動で広報担当もおなかいっぱいになりました。(4月29日)

●●●市民のひろば●●●

■フジまつりに行きました。甘い香り、天井からのフジ、最高でした。来年もぜひ参加したいです。(幡代26歳女性) ほか2件

◆市を代表する春の風物詩となり、全国区でも有名になった梶本家の野田フジ。たくさんの方が今年も楽しめました。今年のフジまつり開催時には、大阪ミュージアム泉州特別展として、泉南市、泉南市ABC委員会、熊野街道信達宿ふじ保存会および大阪府が協働して「熊野街道“花あかり”」が開催され、牧野交番前からフジまつり会場までの熊野街道沿いを、日没後～午後9時ごろまで、風情あるかわいらしいランタンでライトアップしました。(詳細は、市ウェブサイト→市のご案内→みんなで泉南の魅力を発信！「大阪ミュージアム」) 来年も花あかりは継続されるとのうわさ。ぜひご覧ください。(政策推進課)

■毎日、せんなん広報楽しく読ませていただいております。

●読者プレゼント! ①2名さま、②5名さまに

ホームサロン color

岡田にあるホームサロンカラーさま。こちらでは、インド式マッサージのアーユルヴェーダが体験できます。丁寧なカウンセリングに基づき体質に合ったオイルを使用するので、デトックス・リラックス効果も抜群。全身の血流、リンパの流れがよくなり、肌はしっとりスベスベに。夏に向けて本格的なボディーメイクにお勧めです。今回はインド直送の天然ハーブオイルを使用したマッサージ①アビアンガ(5,000円相当)を2名さま、②まつげパーマ(2,000円相当)を5名さまにホームサロンカラーさま(岡田2-366 ☎090-2281-3690 / <http://www.colorsalon.com/>)からプレゼント。応募には①か②希望プレゼントを明記してください。



応募締め切り

6月25日(金) 必着

【応募方法】郵便番号、住所、氏名、電話番号、年齢(学年)、性別、職業を明記し、ハガキかFAX、Eメールで、**今月号の感想や市政へのご意見、プレゼントへのご意見、身近な話題などを必ずお書き添えください。**ご意見などは、市民のひろばで紹介することがあります。なお、応募はお1人さま、1賞品につき1回のみ有効です。

【応募先】〒590-0592(住所不要) 広報せんなん6月号プレゼント係へ FAX:483-0325 / e-mail:jyoukan@city.sennan.lg.jp (タイトルに「広報せんなん6月号プレゼント係」と必ず明記)

【問合せ】情報管理課 (☎483-0005)

応募の際ご提供いただいた個人情報は、泉南市個人情報保護条例に基づき、当選者への賞品受け渡しのためにプレゼント提供店に提供される以外には利用しません。



応募先QRコード

プレゼントも応募して当たりました。本当にうれしく、今回も楽しく待っております。(大苗代65歳女性) ほか2件 ◆近ごろプレゼントコーナーの注目度が上がり、「行ってみたかったお店だった」とうれしいお便りが届くことが多くなりました。これからも気になるお店、新しくできたお店など、どんどん紹介していきたいと思えます。皆さんからの「こんなお店知ってるよ」という情報もお待ちしています。(情報管理課)

広告掲載枠です。

詳しくは今月号の広報せんなんをご覧ください。



赤ちゃんへの愛情あふれる離乳食講習会

保健センターにて離乳食講習会が行われました。参加者は離乳期乳児の保護者で、参加された方の中には、初めて離乳食を作る方も多く、上手に作れるかどうかという不安と、赤ちゃんに初めて手料理を与える喜びとが入り交じっているように感じました。離乳食の試食では皆が声をそろえて、「味が薄い」と。これは、味覚をつかさどる^{みらい}味蕾が赤ちゃんと大人に同数あり、舌の表面積の違いから大人にとっては味が薄く感じられても赤ちゃんにとっては適当なのだから。初めて知ることも多く、お母さん方にとってもとても有意義な一日を過ごされたのではないかと思います。(4月26日)



海辺での買い物も乙なもの～エコフリーマーケット～

せんなんわくわく広場では、9月まで毎月1回エコフリーマーケットが開催されています。4月の初回におじゃました広報担当、エコと付くフリーマーケットだけにリサイクル品中心かと思いきや、手芸アクセサリのお店やチーズケーキ屋さんなどさまざまな趣向を凝らしたお店がひしめき合い、多くのお客さんで賑わっていました。買い物に疲れたら、マーブルビーチのさわやかな海風が吹き抜ける広場で一休み。皆さんぜいたくな時間を過ごされていました。フリーマーケットは今後6月19日、7月17日、8月21日、9月18日(すべて土曜日、雨天順延)に開催されます。(4月24日)

拍手と笑顔で5期目スタート

4月25日に行われた泉南市長選挙(6ページに関連記事)において当選した向井通彦^{むかいみちひこ}市長が初登庁。午前9時に市役所ロビーに到着し、市民の方々や職員約100名に大きな拍手で迎えられました。お祝いのお花束を贈られた向井市長は、晴れやかな笑顔で感謝の意を語り、その後幹部職員に対し訓辞を述べました。今期は5期目に当たり、また泉南市でも市制40周年にあたる年です。「まだまだ市としても課題は山積みです。皆さんの協力のもと、こころ新たに全力で市政運営をしていきたい」と抱負を語りました。(5月6日)



TUBE LIVE AROUND 2010 SEASIDE VIBRATION & 市制 40 周年サザンビーチプレイベント同時開催



【とき】6月19日(土)午前10時～午後7時(雨天決行・荒天中止)

【ところ】サザンビーチ

【内容】▽ビーチエリア(無料):ビーチバレー教室▽アミューズメントエリア(無料):TUBE 楽曲のウクレレ・フラダンス教室、KIDS コーナー、飲食、市内特産品やグッズの販売▽ライブエリア(有料。開場午後2時、開演午

後4時):海辺でのTUBEのライブ小学生(12歳)以下は大人1名につき2名まで無料(ただし別途チケットが必要)ご覧いただく位置は番号指定となりますが、座席(いす)はありません

【問合せ】サウンドクリエイター(☎06-6357-4400)、商工労働観光課(☎483-8191)

サザンビーチがオープンします

【開設期間】7月1日(木)～8月31日(火)

【開設時間】平日は午前9時～午後5時、土日祝日および8月13日(金)は午前8時～午後6時

【駐車料金】自二輪・原付200円、軽・普通車1,200円、大型車3,000円

【シャワー室料金】大人400円、子ども200円

【その他】無料更衣室あり、コインロッカー300円、パラソル・ゴザ(有料)

【問合せ】商工労働観光課(☎483-8191)

第12回タオルバザール

安心、安全、高品質な泉州タオルの良さをPRするイベントです。

【とき】6月20日(日)午前9時30分～午後3時

【ところ】泉の森ホール2階レセプションホール(泉佐野市役所横)

【内容】メーカーによるタオルの即売会、大抽選会など

【その他】駐車場あり(2時間無料)

【問合せ】大阪タオル工業組合

(☎464-4611)

第2回フラワーサークル

“エンジェル”作品展

生花でのフラワーアレンジメント、ブリザーブド、ドライフラワー、シルクフラワー、アーティフィシャルフラワーのアレンジメントの作品展です。入場無料。

【とき】6月12日(土)午後1時～午後7時、13日(日)午前10時～午後4時

【ところ】文化ホール展示室

【問合せ】フラワーサークル“エンジェル”高山僚子(☎090-8375-3757)

初夏の山野草展

【とき】6月12日(土)午前10時～午後5時、6月13日(日)午前9時30分～午後4時

【ところ】新家公民館(JR新家駅すぐ)

【その他】▽俳句同好会の作品展を同時開催しています▽会員募集中

【主催・問合せ】新草会

(☎483-7045)

初夏の山野草展示会

【とき】6月12日(土)午前10時～午後4時30分、6月13日(日)午前9時30分～午後4時

【ところ】信達公民館

【入場料】無料

【展示】初夏の山野草、ウチョウラン、寄植えなど 約200点

【主催・問合せ】泉南山野草会

(☎483-8658)

りんくう運動広場・公園広場

夏季時間延長

6月2日(水)～8月8日(日)(休館日除く)の期間は、午後5時～7時も使用できます。7日前までに市民体育館

に申請が必要です。

【ところ】泉南市りんくう南浜大阪府南部防災拠点

【対象】利用は団体に限ります(利用料金無料)

【申請・問合せ】市民体育館

(☎482-1000)

泉南市社交ダンス協会

社交ダンスパーティ

【とき】6月6日(日)午後1時30分～5時

【ところ】市民体育館

【参加費】1,000円

【その他】上靴(ダンスシューズ)持参、女性の方はヒールカバーを着用

【問合せ】西願(☎090-3923-2235)

茶会・花展のご案内

【とき】6月19日(土)～20日(日)午前10時～午後4時(ただし、20日は午後3時30分まで)

【ところ】あいぴあ泉南1階大会議室(立礼席と座敷席を設けます)

【参加費】1,000円(当日徴収)

【主催】泉南市茶花道連盟

【問合せ】梶本(☎483-3013)

情報



イベントなどの情報ページ

山田家一般公開&手作り作品展&フォークソング

【とき】

6月26日
(土)、27日
(日)午前10時～午後4時



(コンサートは27日午前10時から)

【ところ】新家山田家住宅

【内容】ばーばーママ(ビーズ、編み物、お菓子など)

【出演】70年代フォークソングの会「風」「いちご白書をもう一度」ほか

【入場料・申込み】不要(ただし、パンフレット代として100円の協力金を任意でお願いしています)

【駐車場】タケダ電設隣の空地に駐車できます(27日は中谷病院職員駐車場にも駐車可)

【その他】27日のみ泉南案内人の会による山田家の説明あります

【問合せ】生涯学習課(☎483-2583)

泉南市ABC委員会 第9回ホテルの観賞の夕べ“音と光のページェント”

大自然の中での音楽鑑賞、せせらぎに燈すホテルの光で心を癒やしてみませんか?

【とき】6月12日(土)午後7時～

【ところ】紀泉わいわい村

【内容】音楽鑑賞会①バイオリンとマンドリンとギターのアンプ(ピアチューレ)「さんぽ」「風の丘」

「君をのせて」「となりのトトロ」「もののけ姫」「崖の上のポニョ」ほか②オカリナとピアノ演奏(コンドル・サカタ&辻井敏子)「埴生の宿」「アメイジンググレイス」「荒城の月」「見上げてごらん夜の星を」「コンドルは飛んで行く」「ふるさと」、ホテル解説(泉南高校田中正視さん)とゲンジボタル観賞会

【参加費】無料

【その他】駐車場は150台分のみ。できるだけ乗り合わせておこしてください

【申込み】不要

【問合せ】商工労働観光課(☎483-8191)

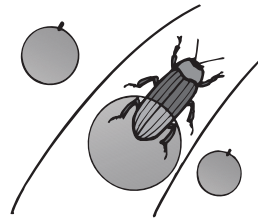

むかしの遊びを教えてください

ご応募いただいた「むかしあそび」は、夏休みに開催予定の「むかしあそび展」で実演展示します。

【受付期間】6月30日(水)まで

【応募方法】古代史博物館までお電話ください

【応募条件】「せんなんのたからもの」としての活用も了承していただける方
【その他】「むかしあそび展」の企画・運営に、ボランティアとして協力していただける方も併せて募集します

【問合せ】古代史博物館

(☎483-6789)

まいぶんクラブ火おこしにチャレンジ

大昔からちょっと昔までの火おこしに挑戦。マイ火おこし道具も作ります。

【とき】7月24日(土)午後1時～午後3時

【ところ】古代史博物館

【対象】小学生以上で市内在住在勤在学の方(小学3年生以下は保護者同伴)

【定員】10名程度(多数の場合は抽選)

【参加費】1,000円(保険料・材料費)

【申込み・問合せ】①古代史博物館へ直接②往復ハガキかEメール③の場合、郵便番号、住所、参加者・保護者氏名(ふりがな)、電話番号、年齢、性別、学校名、学年を明記の上(Eメールの場合、タイトルに「まいぶんクラブ申込み」と必ず明記)〒590-0505 信達大苗代374-4、e-mail:maibun@city.sennan.lg.jp 古代史博物館へ(☎483-6789)

6月26日(土)締切

第26回泉南市三曲協会定期演奏会

初夏の日に、日本の伝統文化である邦楽を琴・三弦・尺八による演奏で楽しんでみませんか。

【とき】6月6日(日)開場午前12時、開演午前12時30分

【ところ】文化ホール

【入場料】無料

【問合せ】生涯学習課(☎483-2583)

ミャンマーの子供たちに夢を贈ろう!

心に残る歌謡コンサート(チャリティーコンサート)

【とき】6月20日(日)①昼の部午後1時開演(0時30分開場)②夜の部午後5時開演(午後4時30分開場)

【ところ】文化ホール

【出演】三門忠司、島津悦子、八汐亜矢子、橘真知子ほか

【料金】S席:5,000円、A席:4,000円、B席:3,000円、C席:2,000円(いずれも税込み・全席指定・前売りのみ)発売中

【同時開催】展示室は入場無料▽ミャンマーに学校を建てる会(写真展示展示室にて。午前10時～午後6時)▽ミャンマーでの開校式および訪問時写真展▽ミャンマーのイエダージェイ小学校生の絵画展示

【チケット販売】割烹・寿司美鈴(☎483-4746)

【問合せ】ミャンマーに学校を建てる会事務局(☎483-4746)

今回お話を伺ったみなさん。
左から古宮一和さん、道井進さん、
道井保さん



兎田の力石

力石とは、むかしの遊び道具。若者たちが力比べをするためのものです。写真は兎田地区に昔からある力石で、地区の人たちによって、老人集会場で大切に展示されています。

この力石を持ち上げたことのある方々に話を聞くことができました。3つの力石は、それぞれ「石メ」、「8斗」、「6斗」と呼ばれ、その重さは40貫(150kg)、32貫(120kg)、24貫(90kg)。兎田地区では明治・大正時代ごろまでは盛んだった「あそび」で、「昭和30年代」にはすたれてしまったようです。

昔ながらの力石の上げ方は次の通り。まずは石に巻きつけられた「たま」と呼ばれる縄をもち、両

ひぎの上まで引き上げて一休み。次ところがしながら、胸のところまで擦りあげます。ここが一番の踏ん張りどころ。さらに、胸の上で力石を90度回転させ、利き腕で担ぎます。最後に、そのまま肩まで引き上げればフィニッシュ。

50年ほど前のことにも関わらず、次第に話は盛り上がります。「6斗は最後までいけたけど、8斗は肩までだった」とか、「6斗を続けて3回あげた」とか、「石メをあげた人が兎田には3人もいた」とか。

「ボクらは最後の世代。面白半分でやっていた程度」と謙遜しながら話してくれますが、今の若者にとってはとても「あそび」とは思えません。

今月の表紙

今年も色よし、香りよし。梶本家のフジ

今年もフジの季節がやってきました。熊野街道、信達野田フジで有名な梶本さんのお宅では4月24、25日と2日間藤まつりが開催され、市内市外から多くの方が来られました。梶本さんちのフジといえば、下から見上げるフジの空・屋根に登って見るフジのじゅうたん。今年から安全面を考慮し屋根からの観賞は中止されましたが、新たに組まれた高台が登場。親木から遠く離れても房をつける元気な枝を見ることができました。また、おまつりには、平安衣装をきたモデルさんも登場し、雰囲気を一層盛り上げていました。(4月24日)

編集後記

現在3か月の子守も持つ新米パパの広報担当。連休中は旅行等一切行けず、育児に追われる日々でした。赤ちゃんの顔や育児に励む妻の姿に、取材した離乳食講習会でのお母さんたちの真剣な姿が思い浮かびました。離乳期にはぜひ赤ちゃんに健康的でおいしいものを食べさせてやりたいものですね。(Y)

実は梶本家のフジで有名な梶本先生に子守ものごろ絵を習っていました。もちろん、ご自宅のフジを写生させてもらったことも。約10年ぶり、大きく大きく成長したフジと大人になった私が再会し、やはり思うのは梶本先生のごこと。「心で感じた絵を描きやすい」とニコニコ笑顔で言っていた先生。今年私は心で感じたフジを気持ちを込めて撮りました。(M)

むかし懐かしい子どものころの「遊び」を詳しくお教えください。ご応募いただいた「むかしあそび」は、夏休みに開催予定の「むかしあそび展」で実演展示します。
【応募条件】「せんなんのたからもの」としての活用も了承していただける方
【問合せ・応募】古代史博物館 ☎ 483-6789

広報せんなん6月号 (No.540) 平成22年6月1日発行

編集と発行 泉南市総務部情報管理課
〒590-0592 泉南市樽井一丁目1番1号
Tel:072-483-0005 (情報管理課直通) Fax:072-483-0325
各課へのお問合せは広報せんなん各記事に記載の直通番号へおかけください。
なお、各課直通番号が不明な場合は、483-0001(総務課)へおかけください。
e-mail:jyoukan@city.sennan.lg.jp http://www.city.sennan.osaka.jp/
携帯サイト http://www.city.sennan.osaka.jp/mobile/

泉南市の人口・面積

人口	65,665人(-21人)
男性	31,899人(-2人)
女性	33,766人(-19人)
世帯数	25,070世帯(+46世帯)
面積	48.48km ²
	4月末現在。()内は前月比



大豆インクを使用しています

この広報紙は再生紙を使用しています



携帯サイトQRコード