

泉南市立図書館年報

令和3(2021)年度

せんくまが
図書館にやってきました！



泉南市立青少年センター作成の動画
「おしえて!! せんくま先生!! しせつ編
～図書館ってどんなところ?～」で、
図書館が紹介されました。

〔令和3年7月に泉南市教育委員会開設
のYouTube 動画チャンネルで公開〕

泉南市立図書館

目 次

1.	泉南市の概要	1
2.	泉南市立図書館の沿革	1
3.	施設の概要	4
4.	組織・体制	4
5.	図書館協議会	5
6.	図書館関連運営事業費 当年度決算見込額・次年度予算額	6
7.	蔵書の状況	
	(1)資料所蔵数	8
	(2)資料受入数・除籍数	9
8.	年度統計	
	(1)月別利用状況	10
	(2)広域利用	13
	(3)自動車図書館 定例巡回ステーション別貸出状況	14
	(4)年齢別登録者利用状況	15
	(5)その他統計 団体貸出・郵送貸出・リクエスト・相互貸借	16
9.	実績指標	17
10.	行事・各種事業等	
	(1)おもに、おとなを対象とした事業	18
	(2)地域共生のまちづくり推進事業	24
	(3)子どもの読書活動推進のための事業	25
	①図書館資料の充実、展示の工夫	25
	②読書活動に障害のある子どもへの支援	27
	③外国にルーツのある子どもへの支援	28
	④子育て支援事業の拡充	28
	⑤読書に関心のない子どもへの啓発、行事充実	29
	⑥自動車図書館の効果的な運営	33
	⑦大人対象の講座開催、資料の充実	33
	⑧団体サービスの拡充	34
	⑨地域のボランティアの支援	36
	⑩関係機関との連携、普及・啓発	36
	⑪司書の専門性の向上	38
11.	貸出ベスト(ベストリーダー)・予約ベスト	40
12.	新型コロナウイルス感染症拡大防止対策	41
13.	条例・規則	
	(1)泉南市立図書館条例	43
	(2)泉南市立図書館管理運営規則	44

1. 泉南市の概要

面積: 48.98km²

人口: 60,001人(令和4年3月末日現在)



〔泉南市章〕

泉南市の頭文字「せ」を図案化したもので、市民相互の力と協力・融和・団結をあらわし飛躍を示す(昭和33年4月制定)

2. 泉南市立図書館の沿革

- 昭和 54(1979)年
市制 10 周年記念事業のひとつとして図書館建設計画
- 昭和 56(1981)年 11 月 1 日
図書館準備室発足
- 昭和 58(1983)年 10 月 5 日
泉南市立図書館条例 公布
- 昭和 59(1984)年 4 月 1 日
泉南市立図書館 開館
- 昭和 62(1987)年 10 月 17 日
自動車図書館「かしのき号」運行開始
- 平成元(1989)年 10 月 1 日
視聴覚資料(カセット)貸出開始
- 平成 4(1992)年 4 月 1 日
視聴覚資料(CD)貸出開始
- 平成 5(1993)年 4 月 18 日
利用者用資料検索端末(OPAC)稼働開始
- 平成 7(1995)年 4 月
「土曜おはなしひろば」開始
- 平成 8(1996)年 4 月 1 日
休館日の変更(半日開館の廃止、月曜日休館へ)
- 平成 13(2001)年 10 月 1 日
AVコーナー整備
- 平成 14(2002)年 4 月 1 日
視聴覚資料(ビデオ)貸出開始
利用者用インターネット端末設置
- 平成 14(2002)年 6 月
視聴覚資料(DVD)貸出開始
- 平成 14(2002)年 12 月 1 日
図書館ホームページ開設
- 平成 15(2003)年 9 月
ブックスタート事業開始(保健センターにて)
- 平成 15(2003)年 9 月 1 日
インターネット蔵書検索開始
- 平成 15(2003)年 12 月 1 日
貸出冊数を5冊から8冊に拡大
- 平成 16(2004)年 4 月
大阪府立図書館の大阪府 Web-OPAC 横断検索に対象館として参加
- 平成 16(2004)年 10 月 1 日
第1回「本のリサイクル市」開催
- 平成 17(2005)年 10 月
自動車図書館「かしのき号」車輛更新

- 平成 18(2006)年 4 月
乳児向けおはなし会「おはなしひろば ぴよぴよ・てくてく」開始
- 平成 19(2007)年度
蔵書点検期間を2週間から1週間に短縮
指定管理検討委員会で、図書館の直営が決定
- 平成 20(2008)年度
月末休館日が、土曜日・日曜日にあたる際の開館開始(試行)
- 平成 20(2008)年 6 月
教科書センターを参考資料室内に移設
- 平成 20(2008)年 7 月
「図書館応援団」補修グループ発足
- 平成 21(2009)年 1 月
自動車図書館「かしのき号」で特別巡回時の団体貸出開始
第1回「図書館地域講座」開催
- 平成 21(2009)年 4 月
文化ホール指定管理者制度導入により、建物の維持管理及び、移動図書館の運転業務を指定管理者が行う
携帯用拡大読書器館内貸出開始
- 平成 21(2009)年 7 月
「図書館応援団」ディスプレイグループ発足
- 平成 21(2009)年 10 月～11 月
図書館開館 25 周年記念イベント 秋の読書週間事業「本との出会い・人との和」開催
読書ボランティア4団体との秋の共催おはなし会開催
「図書館だより」創刊
- 平成 22(2010)年 4 月
月曜、祝日以外の月末日を試行開館
地域子育て支援センター共催行事開始
- 平成 22(2010)年 8 月
「絵本タイム」開始
- 平成 22(2010)年 10 月
図書館電算システム更新、ウェブサイト更新
- 平成 22(2010)年 12 月
市民公募により、図書館標語とマスコット「とこしよ」決定
図書館応援団による修理や装備冊数が1万冊を超える
- 平成 23(2011)年 2 月
図書館協議会委員に公募による委員登用

- 平成 23(2011)年 7 月
「図書館応援団」絵本グループ発足
- 平成 23(2011)年 9 月
図書館ブックサロン「手作りサロン」開始
- 平成 24(2012)年 1 月
「図書館応援団」さわる絵本グループ発足
公民館共催事業開始
- 平成 24(2012)年 6 月
図書館ブックサロン「読書サロン」開始
- 平成 24(2012)年 12 月
公募により、図書館標語決定
- 平成 25(2013)年 3 月
「泉南市子ども読書活動推進計画」策定
- 平成 25(2013)年 4 月
ウェブサイトに「団体サービス」のページ新設
- 平成 25(2013)年 6 月
OPAC(資料検索用館内端末)による
予約サービス開始
- 平成 25(2013)年 8 月
夏休み自習室の一般開放開始
- 平成 25(2013)年 10 月
図書館ブックサロン「親子サロン」開始
とこしよの読書通帳発行
- 平成 26(2014)年 4 月
子どもの読書活動優秀実践図書館として
文部科学大臣から表彰
- 平成 26(2014)年 5 月
貸出レシート発行開始
- 平成 26(2014)年 7 月
地域情報コーナーにハローワーク情報設置
- 平成 26(2014)年 10 月
泉南市子ども読書活動推進連絡会設置
- 平成 26(2014)年 11 月
図書館・文化ホール開館 30 周年記念イベント
秋の読書週間事業「図書館まつり」開催
「ビブリオバトル」開始
- 平成 27(2015)年 2 月
マンガの予約開始
- 平成 27(2015)年 5 月
「ジュニア司書クラブ」発足
- 平成 27(2015)年 8 月
「本の修理屋さん OPEN！」開催
- 平成 27(2015)年 9 月
自動車図書館での視聴覚資料の貸出開始
- 平成 27(2015)年 12 月
YA コーナー拡大(仕事コーナー併設)
- 平成 28(2016)年 2 月
児童コーナー内に「点字絵本・さわる絵本・大
きな活字の本」コーナー設置
- 平成 28(2016)年 4 月
いくくるメール(図書館イベント情報)配信サー
ビス開始
- 平成 28(2016)年 9 月
来館が困難な方への郵送貸出サービス(送料
自己負担)開始
- 平成 28(2016)年 10 月
学校司書研修会に、市立図書館司書参加
- 平成 29(2017)年 1 月
自動車図書館や出張図書館での貸出冊数制
限撤廃
- 平成 29(2017)年 4 月
自習室(会議室)を通年開室
- 平成 29(2017)年 5 月
図書館実用講座開始
- 平成 29(2017)年 6 月
自動車図書館運転業務委託
- 平成 29(2017)年 9 月
「認知症コーナー」設置
- 平成 30(2018)年 3 月
「第 2 次泉南市子ども読書活動推進計画」
策定
- 平成 30(2018)年 5~7 月
読み聞かせボランティア入門講座開催
- 平成 31(2019)年 3 月
児童コーナー内に「いろいろな国の言葉で書
かれた本コーナー」設置
広告専用ラック設置
- 令和元年(2019)年 6 月
泉南地域 5 市 3 町で広域利用の開始
貸出冊数を 図書 10 冊、視聴覚資料 10 点に
拡大
- 令和 2 年(2020)年 3 月
新型コロナウイルス感染拡大防止に伴う市
内学校・園の休校・休園時の読書環境維持
のため、蔵書点検を取り止め、開館
- 令和 2 年(2020)年 4~5 月
緊急事態宣言発出による臨時閉館(4 月 8 日
~5 月 11 日)。閉館中は、臨時窓口及び自動
車図書館代替車による予約本の貸出サー
ビス等、一部サービス継続、蔵書点検実施
- 令和 2 年(2020)年 5 月
新型コロナウイルス感染拡大防止対策を取り
ながら一部制限を設けたうえで、図書館 1 階
部分再開(12 日)、2 階部分再開(26 日)
- 令和 2 年(2020)年 7~8 月
夏休み居場所事業「夏休み子どもあそびひろ
ば」開催

令和2年(2020)年10月
地方創生交付金事業「お悩み解決! Teen's コーナー」の新設(図書館居場所相談コーナー整備)

令和2年(2020)年12月
インターネット予約、新着資料案内メールサービス開始、ウェブサイトリニューアル

令和3年(2021)年1月
きらめきサポーター(Teen's コーナー運営サポーター)活動開始

…【令和3(2021)年度のおもなできごと】…

4~6月 大阪府緊急事態措置による臨時閉館(4月25日~6月20日)。閉館中は、臨時窓口及び自動車図書館代替車による予約本の貸出サービス等、一部サービス継続

6月 新型コロナウイルス感染拡大防止対策を取りながら一部制限を設けたうえで、再開(22日)

7月 青少年センター作成動画「おしえて!! せんくま先生!! しせつ編」で図書館が紹介される

7~8月 夏休み居場所事業「夏休み子どもあそびひろば」開催

7~8月 小・中学校教員2年次研修(社会体験研修)の受入

7~8月 「みんなで飾ろう! Teen's コーナー・イラスト展」開催

9~12月 「みんなで飾ろう! Teen's コーナー・オンライン・イラスト展」開催(ウェブサイトでの作品展示)

9月 「認知症サポーター養成講座」開催

10月 図書除菌機設置(1台)

11月 文化の日(3日)を臨時開館し、「本と雑誌のリサイクル市」開催

11~3月 「きらめきサポーター養成講座」開催

11月 空気清浄機設置(3台)

11月 国際ソロプチミスト大阪—りんくう様から、図書購入費10万円の寄附をいただく

12月 中高生対象「図書館にあったらいいな! 雑誌アンケート」開催

令和4(2022)年

1月 「新春企画 スタッフおススメ本50」開催

1月 「本をいっぱい借りてプレゼントをあてよう!」開催

2~3月 「みんなで飾ろう! 子どもの本のPOP大集合!!」開催

2月 2階ギャラリー「本」と「昔の道具」展開催

2月 英語版、スペイン語版、フィリピン語版の利用案内作成(協力:指導課 国際交流員 CIR)

3~4月 「ブックスタートボランティア養成講座」(全3回)開催

3. 施設の概要

名称：泉南市立図書館(文化ホールとの複合施設)
 構造：鉄筋コンクリート造 地上3階

昭和57(1982)年9月29日 着工
 昭和58(1983)年12月20日 竣工

敷地面積：9,595.760 m²
 建築面積：3,016.749 m²
 延床面積：4,940.910 m²

内、図書館部分 1,866.297 m²
 図書館のおもな部屋の面積

1階 開架 643 m²、書庫 148 m²、

2階 参考資料室 150 m²、視聴覚室 92 m²、会議室 56 m²、書庫 194 m²

棚総延長：1.6km

所在地：大阪府泉南市馬場一丁目2番1号

図書館システム：三菱電機 MELIL(令和2年12月～)

〔開館時間〕 午前10時から午後5時15分

〔休館日〕 毎週月曜日、祝日、年末年始、資料特別整理期間



1階 開架フロア 児童コーナー

4. 組織・体制

教育委員会 — 教育部

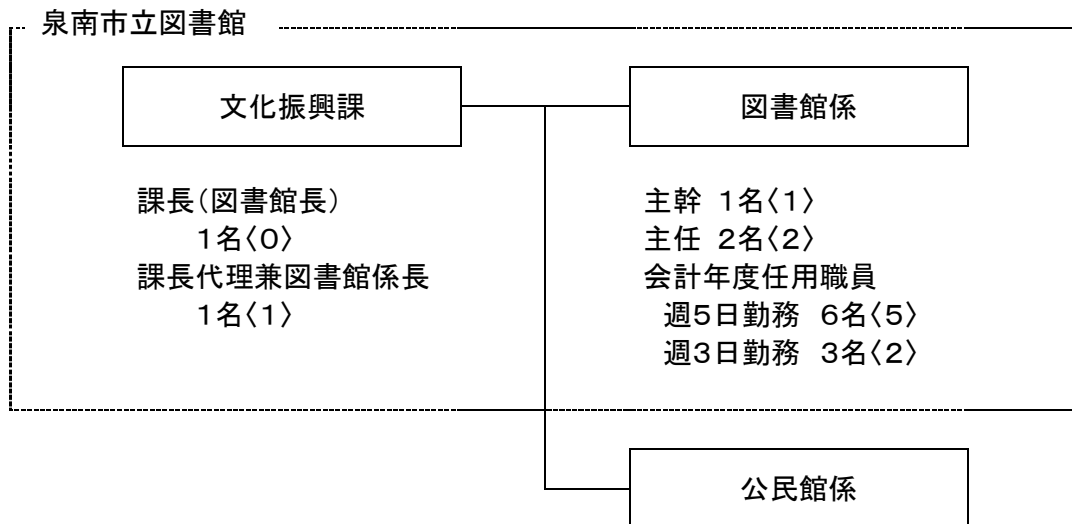

文化振興課長は、図書館長、公民館長を兼務
 < >内の数は、内数で司書有資格者

令和3年4月1日現在

5. 図書館協議会

図書館協議会は、図書館法第14条第2項に基づき設置しており、館長の諮問に応じるとともに、図書館の行う図書館奉仕について、館長に意見を述べる機関です。協議会の委員は、学校教育及び社会教育の関係者、家庭教育の向上に資する活動を行う者等7名で構成しています。

◎会長、○会長職務代行（氏名50音順）

【任期】令和2年8月1日～令和4年7月31日	
いけずみ みき 池住 美樹	学校教育の関係者 校園長会代表(雄信小学校校長) 【任期】令和2年8月1日～令和3年8月18日
うえなか かずのり 上中 和則	学校教育の関係者 校園長会代表(西信達小学校校長) 【任期】令和3年8月19日～令和4年7月31日
おおみち はるよ 大道 治代	公募による市民
たなか えつ 田中 悦	社会教育の関係者 図書館応援団代表
○ つじ まきこ 辻 方喜子	社会教育の関係者 朗読ボランティア「根っこの会」代表
どうば かずこ 道場 和子	社会教育の関係者 社会教育委員代表(婦人団体協議会会長)
にしかわ いくよ 西川 郁代	家庭教育の向上に資する活動を行う者 すまいるママ代表
◎ わたなべ はるみ 渡邊 春美	学識経験のある者 京都ノートルダム女子大学特任教授

6. 図書館関連事業費 当年度決算見込額・次年度予算額

(1) 事業別決算見込額・当初予算額

(単位:円)

	令和3年度決算見込額	令和4年度当初予算額
図書館運営事業	18,126,500	19,259,000
報酬	0	225,000
報償費	37,000	38,000
旅費	0	11,000
需用費	2,110,935	2,198,000
消耗品費	1,530,841	1,683,000
新聞雑誌購入費…①	671,647	660,000
その他消耗品等	859,194	1,023,000
燃料費	12,085	15,000
施設等修繕料	568,009	500,000
役務費	435,122	416,000
委託料	4,509,986	4,750,000
使用料及び賃借料	3,689,480	3,729,000
備品購入費	7,309,977	7,858,000
機械器具費	0	358,000
図書購入費…②	7,309,977	7,500,000
負担金、補助及び交付金	34,000	34,000
子どもの居場所づくり事業	299,932	300,000
備品購入費	299,932	300,000
図書購入費…③	299,932	300,000
地域共生のまちづくり推進事業	508,033	703,000
報償費	58,000	252,000
需用費	146,715	147,000
消耗品費	146,715	147,000
新聞雑誌購入費…④	27,790	53,000
その他消耗品	118,925	94,000
役務費	3,500	4,000
原材料費	0	0
備品購入費	299,818	300,000
図書購入費…⑤	299,818	300,000
新型コロナウイルス感染症対策事業	4,234,159	
需用費	1,683,660	
消耗品費	139,260	
施設修繕料	1,544,400	
備品購入費	2,550,499	
機械器具費	1,050,500	
図書購入費…⑥	1,499,999	
資料購入費総額 ①～⑥合計	10,109,163	8,813,000

(2) 資料種別 資料購入費総額内訳

(単位:円)

		令和3年度決算見込額
需用費	消費品費（消耗的資料費）	
	新聞雑誌購入費…①④合計	699,437
	新聞	340,096
	雑誌	359,341
	備品購入費	
	図書購入費…②③⑤⑥合計	9,409,726
	一般書	6,039,889
児童書	3,363,958	
	視聴覚資料	5,879
資料購入費総額 ①～⑥合計		10,109,163

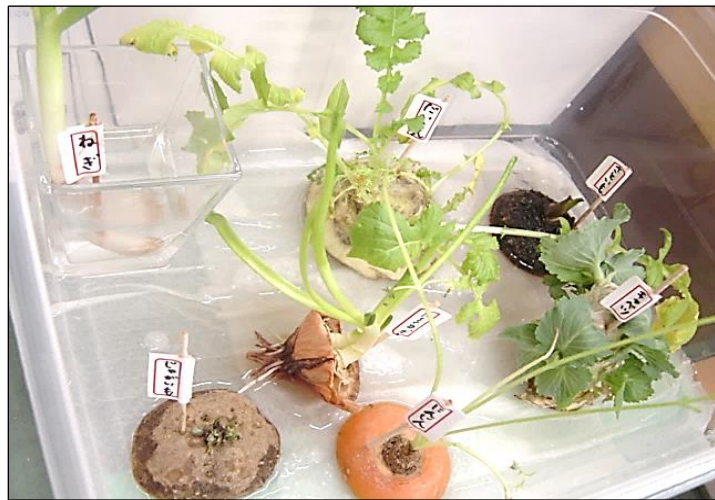

読書ボランティア団体から寄贈を受けた展示 令和3年12月

児童書『やさいはいきている そだててみよう やさいのきれはし』藤田智 監修[ひさかたチャイルド]にちなんで、にんじんや大根、玉ねぎなどの身近な野菜の再生栽培の展示です。

7. 蔵書の状況 （令和4年3月末日現在）

(1) 資料所蔵数

① 図書・視聴覚資料

【図書】

分類	前年度末合計	当年度末蔵書数		
		一般書	児童書	合計
0 総記	9,373	8,490	899	9,389
1 哲学・宗教	7,961	7,665	434	8,099
2 歴史・地理	20,983	18,237	2,987	21,224
3 社会科学	26,990	24,377	1,775	26,152
4 自然科学	19,314	11,905	7,684	19,589
5 技術・生活	18,289	15,722	2,706	18,428
6 産業	6,386	5,465	1,011	6,476
7 芸術・スポーツ	28,264	23,986	4,547	28,533
8 語学	4,060	3,336	792	4,128
9 文学	115,246	82,025	35,240	117,265
絵本	47,707	—	48,159	48,159
紙芝居	4,363	—	4,400	4,400
行事関係資料	135	3	132	135
合計	309,071	201,211	110,766	311,977

【視聴覚】

種別	前年度末所蔵数	当年度末所蔵数
カセット	1,276	1,275
CD	4,159	4,155
ビデオ	450	449
DVD	672	671
合計	6,557	6,550

CD-ROM	29	29
--------	----	----

* CD-ROMは館内視聴のためのデータ入力せず

〈再掲〉

R…参考図書 3,906冊
 K…郷土資料 3,280冊
 L…大活字本 3,649冊
 M…まんが 2,313冊

一般書 分類別構成比

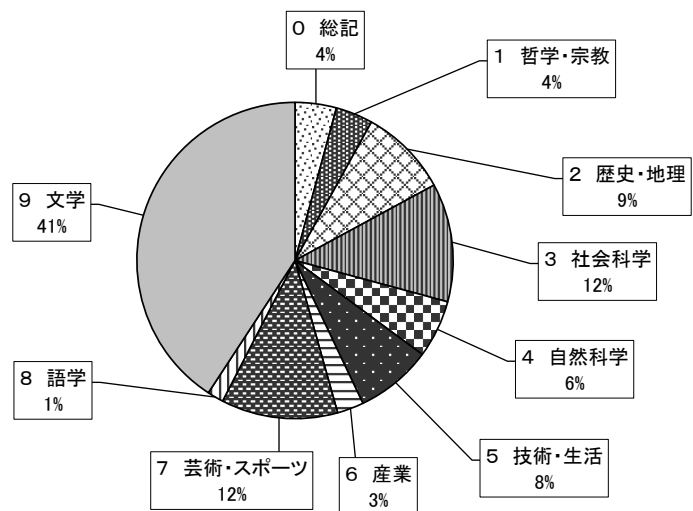

② 雑誌・新聞資料

【雑誌】

	前年度末数	当年度末数
タイトル数	60	60
（うち、寄贈数）	（18）	（19）
所蔵数	7,524	7,577

* 別冊、複本含む

【雑誌】60タイトル（50音順）

雑誌名	備考	雑誌名	備考	雑誌名	備考
アニメージュ		こどものとも(年中向き)		non-no	
あまから手帖	寄贈	この本読んで！	寄贈	PHP	寄贈
ウェッジ	寄贈	堺・泉州		ひととき	寄贈
うかたま	寄贈	時刻表(JTB)		BE-PAL	
エッセ		週刊朝日		Fishing Cafe	寄贈
オレンジページ		週刊ダイヤモンド		婦人公論	
会社四季報		すてきにハンドメイド		Pre-mo	
かがくのとも		住まいの設計		文藝春秋	
カー・グラフィック		正論	寄贈	Baby-mo	
きょうの健康		ダ・ヴィンチ	寄贈	本の雑誌	寄贈
きょうの料理		DIME		みんなの図書館	寄贈
クーヨン	寄贈	たくさんのふしぎ		MOE	
クラシズム	寄贈	ちいさな かがくのとも		山と溪谷	
暮らしの手帖		致知	寄贈	ゆうゆう	
クロワッサン		鉄道ジャーナル		リーフ	寄贈
月刊 AIRLINE		テルミ		リベラルタイム	寄贈
月刊 武道	寄贈	道 どう	寄贈		
月刊 事業構想	寄贈	図書館雑誌			
現代農業		日経PC21			
こどものとも		日経マネー			
こどものとも 0・1・2		ニュートン			
こどものとも(年少版)		パジュール			

受入雑誌タイトル数 60
（うち寄贈分） 19

【新聞】

新聞名	備考
朝日新聞	
毎日新聞	
読売新聞	
産経新聞	
日本経済新聞	
スポーツニッポン	
読売Kodomo新聞	
読売中高生新聞	
朝日中高生新聞	
不登校新聞	
MORGEN(モルゲン)	寄贈
ニュース和歌山	寄贈

受入新聞数 12
（うち寄贈分） 2

- ・新聞は過去1年分現物保存しています。
- ・泉州版をスクラップ保存しています。
- 読売新聞 …… 昭和59(1984)年4月～
- 毎日新聞 …… 昭和59(1984)年4月～平成23(2011)年3月、平成24(2012)年4月～
- 朝日、産経新聞 …… 昭和59(1984)年4月～平成23(2011)年3月、平成24(2012)年10月～
- ・『朝日新聞縮刷版(東京・最終版)』 昭和58(1983)年 4月分～

③その他の資料

- 府政だより
- 近隣市広報紙
- 電話帳 全国分
- 点字資料
- ハローワーク求人情報



雑誌架



電話帳棚

(2)資料受入数・除籍数

資料種別	前年度末	購入		受入合計	除籍等	増減	当年度末
		購入	寄贈等				
一般書	199,647	3,600	348	3,948	2,384	1,564	201,211
児童書	109,424	1,874	73	1,947	605	1,342	110,766
視聴覚資料	6,557	2	9	11	18	-7	6,550
雑誌	7,524	581	163	744	691	53	7,577
合計	323,152	6,057	593	6,650	3,698	2,952	326,104

8. 年度統計

(1) 月別利用状況 〈総合計 / 本館・自動車図書館〉

	4月	5月	6月	7月	8月	9月	10月	11月	12月	1月	2月	3月	合計	前年度分	
開館日数	21	0	8	25	25	24	27	24	24	23	22	20	243	257	
来館者数	6,023	1,308	4,080	7,681	7,736	6,987	7,523	7,077	6,593	6,045	6,235	5,939	73,227	76,696	
貸出人 数	0～18歳	384	24	220	673	656	435	456	350	375	348	379	4,681	4,967	
	19歳～	3,186	697	2,134	3,521	3,472	3,596	3,861	3,519	3,527	3,260	2,881	37,053	37,521	
	団体	153	67	251	186	184	227	334	231	207	258	156	99	2,353	2,691
	総合計	3,723	788	2,605	4,380	4,312	4,258	4,651	4,100	4,109	3,866	3,936	3,359	44,087	45,179
貸出冊 数	一般書	14,168	1,904	8,783	15,165	14,478	15,195	16,052	13,848	15,225	13,588	12,606	155,891	160,815	
	児童書	8,010	1,709	6,679	9,427	12,014	8,815	10,229	6,985	7,655	9,185	6,782	93,628	89,147	
	雑誌	1,165	146	692	1,132	1,047	1,055	1,342	1,005	1,002	1,018	906	787	11,297	13,699
	視聴覚	815	8	462	764	698	748	749	837	791	539	702	521	7,634	7,578
	総合計	24,158	3,767	16,616	26,488	28,237	25,813	28,372	22,675	24,673	24,330	23,269	20,052	268,450	271,239
新規登録者数	76	2	38	79	65	33	32	36	37	22	28	47	495	843	
予約件数	1,499	2,641	3,325	2,058	1,961	2,285	2,152	1,753	2,028	2,093	1,981	1,756	25,532	16,045	
リクエスト数	412	286	486	560	480	514	489	363	500	487	459	445	5,481	4,353	
レファレンス 件数	395	206	289	442	332	405	408	344	374	364	336	398	4,293	4,735	
書庫出納数	490	6	335	592	503	701	691	498	475	732	587	402	6,012	6,776	
館内視聴													0	19	
インターネット 端末利用	74	0	32	81	80	67	74	80	73	59	53	40	713	788	
複写枚数	189	0	25	78	137	68	58	72	56	86	86	46	901	841	

【臨時閉館等】

・新型コロナウイルス感染拡大防止対策

緊急事態措置に伴う臨時閉館：令和3年4月25日（日）～6月20日（日）

臨時閉館中は、本館及び自動車図書館の各ステーションに臨時窓口を開設し、予約・リクエストの受付や貸出等を実施

視聴覚資料の館内視聴休止：令和3年4月～令和4年3月

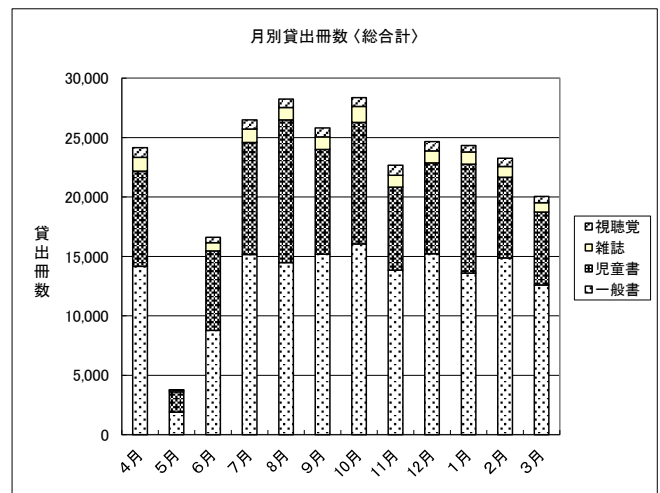
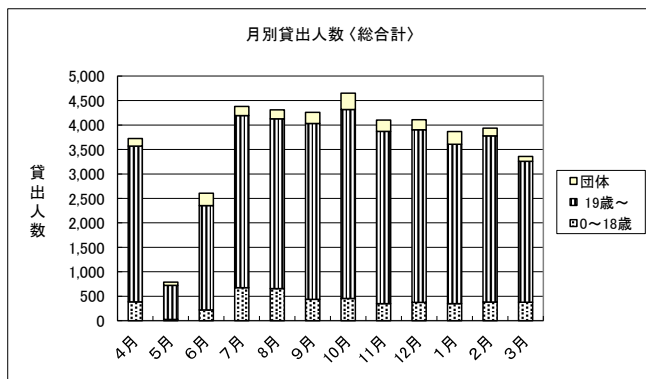

月別利用状況〈本館〉

		4月	5月	6月	7月	8月	9月	10月	11月	12月	1月	2月	3月	合計	前年度分
開館日数		21	0	8	25	25	24	27	24	24	23	22	20	243	257
来館者数		5,847	1,213	3,961	7,494	7,730	6,756	7,315	6,884	6,389	5,873	6,025	5,786	71,273	74,836
貸出人数	0～18歳	357	21	211	649	656	402	418	327	348	335	353	342	4,419	4,515
	19歳～	3,048	622	2,037	3,375	3,472	3,451	3,717	3,371	3,379	3,117	3,240	2,780	35,609	36,386
	団体	142	50	238	169	178	174	308	209	178	242	133	84	2,105	2,418
	合計	3,547	693	2,486	4,193	4,306	4,027	4,443	3,907	3,905	3,694	3,726	3,206	42,133	43,319
貸出冊数	一般書	13,640	1,684	8,442	14,543	14,478	14,494	15,418	13,302	14,590	12,995	14,165	12,212	149,963	156,238
	児童書	7,631	1,235	6,414	8,764	11,796	7,585	9,720	6,493	7,061	8,694	6,182	5,412	86,987	81,566
	雑誌	1,144	135	661	1,095	1,047	1,021	1,313	981	981	998	884	769	11,029	13,300
	視聴覚	809	7	456	753	698	745	742	834	780	535	697	520	7,576	7,486
	合計	23,224	3,061	15,973	25,155	28,019	23,845	27,193	21,610	23,412	23,222	21,928	18,913	255,555	258,590
新規登録者数		69	2	38	75	65	31	26	35	35	22	28	42	468	815
予約件数		1,383	2,414	3,131	1,885	1,869	2,113	2,008	1,583	1,817	1,912	1,738	1,598	23,451	14,842
リクエスト数		403	261	471	543	480	489	477	331	476	467	437	428	5,263	4,164
レファレンス件数		384	176	281	421	322	382	393	336	357	355	319	350	4,076	4,551
書庫出納数		490	6	335	592	503	701	691	498	475	732	587	402	6,012	6,776
館内視聴		/	/	/	/	/	/	/	/	/	/	/	/	0	19
インターネット端末利用		74	0	32	81	80	67	74	80	73	59	53	40	713	788
複写枚数		189	0	25	78	137	68	58	72	56	86	86	46	901	841

予約方法別受付冊数

利用者区分	予約方法	令和3年度		
		予約方法別	個人・団体別	総合計
個人貸出	カウンター・電話	11,984	23,284	25,532
	OPAC（利用者用資料検索機）	492		
	インターネット（PC）	8,269		
	携帯	2,539		
団体貸出	カウンター・電話	2,248	2,248	

個人貸出予約方法別受付冊数比

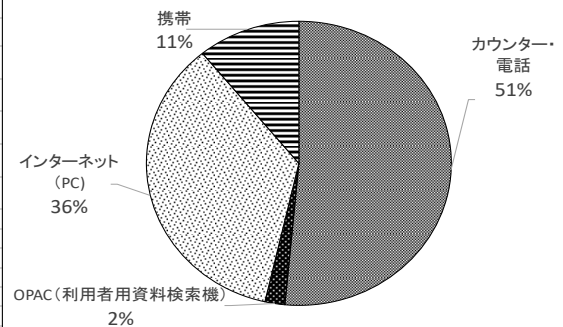

月別利用状況〈自動車図書館 / 定例巡回・特別巡回、出張貸出〉

		4月	5月 ※1	6月	7月	8月 ※2	9月	10月	11月	12月	1月	2月	3月	合計	前年度分
定例巡回		30	0	8	32	0	32	32	32	32	31	32	24	285	237
特別巡回		0	0	0	4	4	4	0	0	0	0	0	6	18	7
出張貸出 ※3		0	0	0	2	0	0	1	1	1	0	0	0	5	5
来館者数 ※4		176	95	119	187	6	231	208	193	204	172	210	153	1,954	1,860
貸出人 数	0～18歳	27	3	9	24	0	33	38	23	27	13	28	37	262	452
	19歳～	138	75	97	146	0	145	144	148	148	143	159	101	1,444	1,135
	団体	11	17	13	17	6	53	26	22	29	16	23	15	248	273
	合計	176	95	119	187	6	231	208	193	204	172	210	153	1,954	1,860
貸出冊 数	一般書	528	220	341	622	0	701	634	546	635	593	714	394	5,928	4,577
	児童書	379	474	265	663	218	1,230	509	492	594	491	600	726	6,641	7,581
	雑誌	21	11	31	37	0	34	29	24	21	20	22	18	268	399
	視聴覚	6	1	6	11	0	3	7	3	11	4	5	1	58	92
	合計	934	706	643	1,333	218	1,968	1,179	1,065	1,261	1,108	1,341	1,139	12,895	12,649
新規登録者数		7	0	0	4	0	2	6	1	2	0	0	5	27	28
予約件数		116	227	194	173	92	172	144	170	211	181	243	158	2,081	1,203
リクエスト数		9	25	15	17	0	25	12	32	24	20	22	17	218	189
レファレンス 件数		11	30	8	21	10	23	15	8	17	9	17	48	217	184

- ※1 緊急事態措置に伴う臨時閉館（令和3年4月25日～6月20日）は、自動車図書館の定例巡回も中止したが、代替車で巡回し、各ステーションに臨時窓口を開設し、予約・リクエストの受付や貸出等を実施しました。
- ※2 8月は車両点検のため定例巡回は休止し、特別巡回のみ行いました。
- ※3 出張貸出とは、自動車図書館の巡回を伴わない図書館外での貸出のことです。
- ※4 自動車図書館については、貸出者数を来館者数としています。



「がんを身近に考える」壁面展示
 「がんを知る本」特集展示 令和3年9月
 協力：国立がん研究センター

(2) 広域利用

令和元(2019)年6月1日から、泉南地域住民の生涯学習の場を拡大し、教育の向上と文化の発展に寄与することを目的として、泉南地域5市3町(岸和田市、貝塚市、泉佐野市、泉南市、阪南市、熊取町、田尻町、岬町)で図書館(室)の相互利用を開始しました。

月別利用状況

	4月	5月	6月	7月	8月	9月	10月	11月	12月	1月	2月	3月	合計	前年度分
新規登録者数	8	0	8	2	8	6	4	7	7	4	3	6	63	82
貸出人数	121	0	59	116	108	97	112	135	129	121	108	98	1,204	1,395
貸出冊数	781	0	446	896	582	644	708	842	793	745	749	630	7,816	8,742

* 市内在勤、在学者を除く

広域利用登録者の在住市町

	登録者数 (累積)	全体比
岸和田市	19	4.5%
貝塚市	17	4.0%
泉佐野市	89	21.0%
阪南市	197	46.5%
熊取町	12	2.8%
田尻町	54	12.7%
岬町	36	8.5%
合計	424	100%

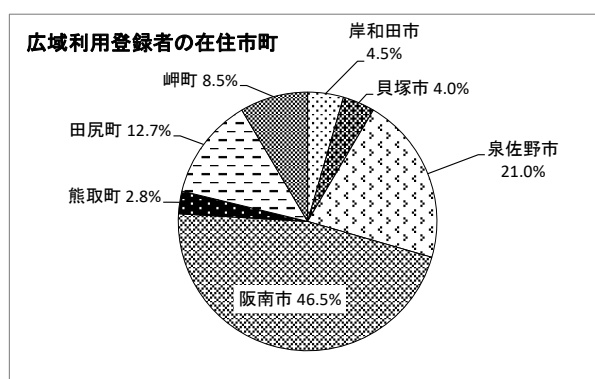

- ・登録者数(累積)は、更新等で広域利用登録となった登録者を含む。
- ・全体比は、小数点第2位を四捨五入しているため、合計しても100.0とはならない場合があります。

スタッフ手作りの
楽しいPOP付き！



「スタッフおススメ本」特集コーナー 令和4年1月



(3)自動車図書館 定例巡回ステーション別貸出状況

ステーション名	巡回曜日	巡回回数 (回)	貸出人数 (人)	貸出冊数 (冊)
① 雄信小学校前	第1・3(水)	18	107	924
② 楠台一号公園		18	215	892
③ あおぞら幼稚園	第1・3(木)	17	82	1,344
④ なるにっこ認定こども園		18	63	574
⑤ 鳴滝小学校		18	74	635
⑥ 東小学校	第1・3(金)	18	94	806
⑦ 砂川老人集会場		18	116	755
⑧ 一丘団地		18	205	1,127
⑨ 前畑団地	第2・4(水)	17	58	305
⑩ ファミール南大阪		17	341	1,451
☆⑪ 中小路2丁目	第2・4(木)	18	100	224
⑫ 八幡山自治会館		18	153	618
⑬ ルナりんくう集会所		18	81	563
⑭ 浜老人集会場	第2・4(金)	18	54	240
⑮ 西信達公民館		18	105	669
⑯ 関空マールコースト		18	34	171
合 計		285	1,882	11,298

- ・貸出人数、貸出冊数には、団体貸出を含みます。
- ・緊急事態宣言に伴う臨時閉館期間中は、小型の公用車で代替巡回し、各ステーションに開設した臨時窓口で、貸出等を行いました(上記、貸出状況に含まれます)。



☆令和3年度 新設ステーション

- ⑪「中小路2丁目」に令和3年4月から巡回を開始しました。(4~9月は、試行巡回)

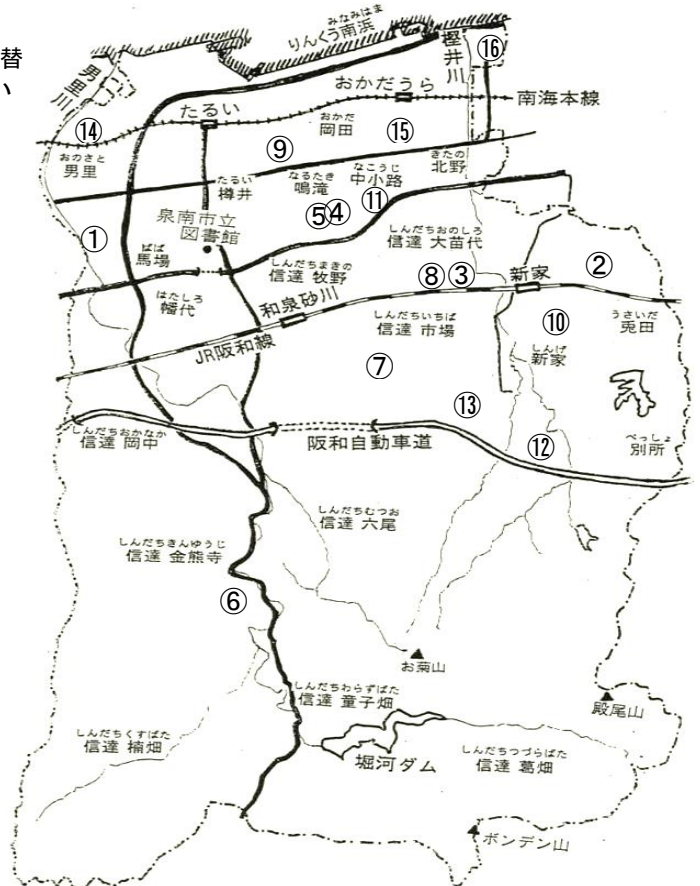

(4) 年齢別登録者利用状況

年齢区分	市内利用登録者（市内在勤、在学者含む）						広域利用登録者			
	市内人口		登録者数（累積）		貸出冊数（個人）		登録者数（累積）		貸出冊数（個人）	
	対象人口	全体比	計（人）	全体比	計（冊）	全体比	計（人）	全体比	計（冊）	全体比
0歳～6歳	2,990	5.0%	447	0.7%	11,945	5.3%	15	3.5%	396	5.1%
7歳～12歳	3,154	5.3%	1,678	2.8%	19,302	8.6%	24	5.7%	133	1.7%
13歳～15歳	1,771	3.0%	1,299	2.1%	3,331	1.5%	8	1.9%	12	0.2%
16歳～18歳	1,980	3.3%	1,628	2.7%	2,895	1.3%	6	1.4%	1	0.0%
児童（小計）	9,895	16.5%	5,052	8.3%	37,473	16.7%	53	12.5%	542	6.9%
19歳～30歳	7,471	12.5%	7,625	12.5%	7,484	3.3%	39	9.2%	97	1.2%
31歳～40歳	5,660	9.6%	9,030	15.6%	22,575	5.1%	47	10.5%	591	3.4%
41歳～50歳	8,491	14.4%	14,289	23.8%	29,160	10.2%	85	20.2%	2,103	12.8%
51歳～60歳	8,274	13.2%	8,305	12.4%	30,896	13.0%	76	17.7%	1,725	24.8%
61歳～70歳	6,832	33.3%	6,282	26.4%	37,992	52.9%	55	29.1%	1,138	47.0%
71歳以上	13,378	22.3%	10,339	17.0%	58,625	26.1%	69	16.3%	1,620	20.7%
一般（小計）	50,106	83.5%	55,870	91.7%	186,732	83.3%	371	87.5%	7,274	93.1%
合計	60,001	100%	60,922	100%	224,205	100%	424	100%	7,816	100%

- ・市内利用者、広域利用者とも、登録者数は累積数。
- ・全体比は、小数点第2位を四捨五入しているため、合計しても小計や合計にならない場合があります。



「宇宙へのとびらをひらいてみよう！」
特集コーナー 令和4年1月



図書館の標語

- <子どもの部> 図書館は 心と本を 結ぶ場所
- <一般の部> 読書の輪 広げてふくらむ 夢みらい

図書館のマスコット **とこしよ** は、【2010国民読書年・秋の読書週間事業】で、
標語は【2012 秋の読書週間事業】で公募により生まれました。

図書館のマスコット



《とこしよ》

9. 実績指標

基礎数値	単位	(参考)	10年前	過去5年間推移						当年度	
		平成7 1995	平成23 2011	平成28 2016	平成29 2017	平成30 2018	令和元 2019	令和2 2020	令和3 2021		
A 泉南市人口	各年度末	人	62,382	64,984	63,125	62,549	61,984	61,457	60,795	60,001	人
B 蔵書冊数	視聴覚資料、 雑誌含	冊	284,245	320,048	320,628	319,768	321,186	321,633	323,152	326,104	冊
C 来館者数		人	—	—	127,861	121,323	117,196	113,840	74,836	73,227	人
D 貸出人数（のべ）		人	96,329	96,957	79,812	76,278	71,947	69,812	45,179	44,087	人
E 貸出冊数		冊	355,250	433,572	374,626	356,557	345,911	366,101	271,239	268,450	冊
F Eのうち、団体貸出冊数		冊	7,566	25,440	47,703	41,705	43,890	56,340	37,765	36,429	冊
G 総登録者数（累積）		人	35,733	54,399	58,366	59,010	59,570	60,283	60,895	61,346	人
H Gのうち、市内利用登録数		人	同上	同上	同上	同上	同上	60,026	60,546	60,922	人
I Gのうち、市内有効登録者数（年内貸出人数）		人	13,611	9,947	8,232	7,638	7,058	6,592	4,995	4,679	人
J 開館日数		日	273	290	288	288	288	291	257	243	日
K 図書購入決算額	視聴覚資料含	千円	30,098	7,800	7,534	7,399	8,599	9,347	8,509	9,404	千円
L 新規購入冊数	視聴覚資料含	冊	16,942	5,217	5,304	5,587	5,210	5,891	5,196	5,476	冊
M 職員数（内、司書数）	年度当初 嘱託職員含	人	16(9)	5(4)	5(4)	5(4)	5(4)	5(4)	5(5)	5(4)	人

サービス指標		算出方法	単位	平成7 1995	平成23 2011	平成28 2016	平成29 2017	平成30 2018	令和元 2019	令和2 2020	令和3 2021
1	登録率（累積）	H/A × 100	%	57.3	83.7	92.5	94.3	96.1	97.7	99.6	101.5
2	実質登録率	I/A × 100	%	21.8	15.3	13.0	12.2	11.4	10.7	8.2	7.8
3	市民1人あたりの貸出冊数（貸出密度）	E/A	冊	5.69	6.67	5.93	5.70	5.58	5.96	4.46	4.47
4	市民1人あたりの蔵書冊数	B/A	冊	4.6	4.9	5.1	5.1	5.2	5.2	5.3	5.4
5	市民1人あたりの図書購入予算額	K/A	円	482.5	120.0	119.4	118.3	138.7	152.1	140.0	156.7
6	市民1人あたりの新規購入冊数	L/A	冊	0.27	0.08	0.08	0.09	0.08	0.10	0.09	0.09
7	平均貸出冊数	E/D	冊	3.7	4.5	4.7	4.7	4.8	5.2	6.0	6.1
8	登録者1人あたりの貸出冊数（実質貸出密度）	E/G	冊	9.9	8.0	6.4	6.0	5.8	6.1	4.5	4.4
9	年内貸出1人あたりの貸出冊数	E/I	冊	26.1	43.6	45.5	46.7	49.0	55.5	54.3	57.4
10	1日あたりの貸出冊数	E/J	冊	1,301	1,495	1,301	1,238	1,201	1,258	1,055	1,105
11	1日あたりの貸出人数	D/J	人	353	334	277	265	250	240	176	181
12	蔵書の回転率	E/B	回	1.25	1.35	1.17	1.12	1.08	1.14	0.84	0.82

C：平成28年度から、来館者カウンターを設置し、来館者数の統計を取り始めました（文化ホール事務所来館者数除く）。

K：令和3年度は、子どもの居場所事業及び地域共生のまちづくり推進事業、新型コロナウイルス感染症拡大防止事業の図書費を含みます。

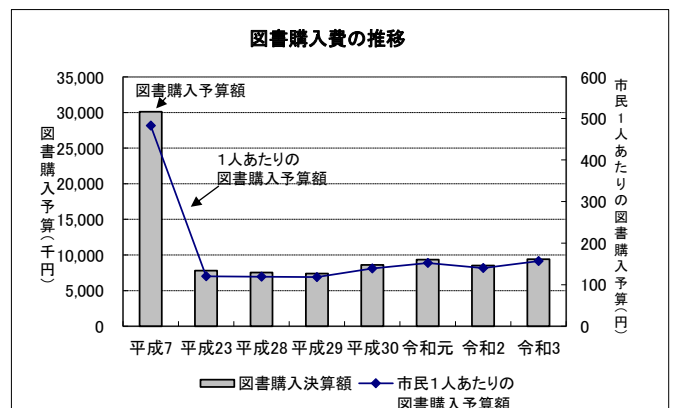
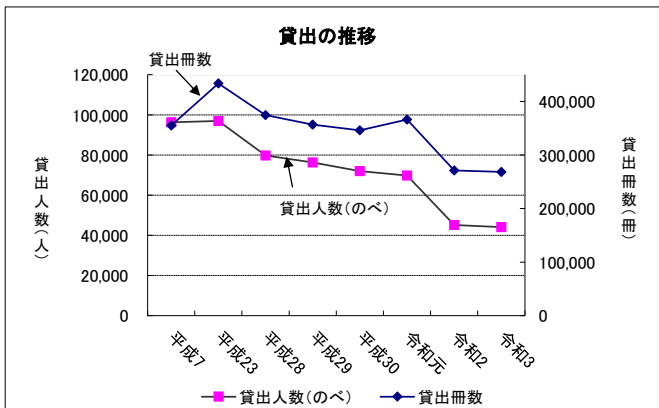

10. 行事・各種事業等

(1)おもに、おとなを対象とした事業

■ 特別行事・講座等

実施日時	行事名	対象	参加人数等
令和3年 6月30日(水) 13:30~14:15	第39回 ブックサロン「時代小説の巻」 司書が、最近の時代小説や大河ドラマ「青天を衝け」の関連本などを紹介。	おとな	※中止 ブックリストの配布のみ
8月1日(日)~ 8月31日(火)	非核平和パネル展 戦時中の泉南市を知ってますか？ 非核平和月間にあわせて、非核平和の写真パネル、戦時中の泉南市の写真パネル、関連図書、映像資料、CDの展示・貸出を行う。 協力:人権推進課	子ども おとな	—
10月20日(水) 13:30~14:15 【秋の読書週間事業】	第40回 ブックサロン 「詩を楽しむ 野呂 昶~」 司書が、野呂 昶の詩や、彼が尊敬する花岡大学、まど・みちおなどの作品を紹介。	おとな	7人 9月22日から延期して開催
11月3日(祝・水)~ 5日(金) ①10:00~12:00 ②13:00~16:00 【秋の読書週間事業】	第19回 本と雑誌のリサイクル市 図書館の除籍本や雑誌、受け入れなかった寄贈本を無償譲渡。ひとり10冊まで、最終日は、冊数制限なし。3日間開催。	図書館の利用登録をしている方	入場者数 合計395人 譲渡冊数 約2,600冊
令和4年 1月4日(火)~	新春企画 スタッフおススメ本50 本とのすてきな出会いを願い、スタッフの手作りPOPを付けた、おススメ本50冊を展示・貸出、ブックリスト配布。	おとな	50冊
3月16日(水) 13:30~14:30 〔2月19日から 延期して開催〕	第13回 地域講座「セミは今、どこにいるの？」 講師: 田中 正視(環境省自然公園指導員) セミの生活をテーマに、図書館周辺で観察会を行いながら、学ぶ講座。司書が関連本の紹介を行う。	おとな	10人 2月19日から延期して開催
3月23日(水) 13:30~14:15	第41回 ブックサロン「新着本紹介」 過去一年間に図書館に入った本の中から、おすすめの本を司書が紹介。	おとな	ブックリストの配布のみ



第13回 地域講座「セミは今、どこにいるの？」
令和4年3月16日(水)

※ 新型コロナウイルス感染拡大防止対策のため、中止した事業です。



先生がセミのぬけがらを発見したようです！
冬場のセミの話に、参加者のみなさんも興味深く耳を傾けます。

■ 高齢者施設等への図書セットの貸出

令和元年度に実施のシニアブック便事業を、令和3年度においても方法を一部変え、継続して実施しました。各高齢者施設等の要望を聞きながら、司書が選書を行い、図書セットの貸出を継続して行いました。

利用施設数	利用回数	貸出冊数
特別養護老人ホーム 3 施設	のべ 10 回	205 冊

■ 長寿社会推進課との連携事業

認知症にやさしい図書館の取組として、「WAO(輪を)！ SENNAN 認知症コーナー」の常設のほか、長寿社会推進課と連携して、認知症サポーター養成講座を開催しました。講座の中では、司書が関連本の紹介を担当しました。9月には世界アルツハイマー月間であり、泉南市キャラバンメイトほか、関連団体と一緒に特集コーナー「認知症を知る」の設置を行いました。

実施日時	行事名	対象	参加人数
令和3年 9月25日(土) 13:30～15:00	認知症サポーター養成講座 in 泉南市立図書館 主催:泉南市キャラバンメイト 協力:地域包括支援センターなでしこりんくう、長寿社会推進課	おとな	9人



認知症サポーター養成講座
令和3年9月25日(土)

泉南市の認知症の取組紹介展示
令和3年9月特集コーナー

厚生労働省が11月30日(いい看取りの日)を「人生会議の日」と定めたことから、11月には、「知っていますか？人生会議のこと」をテーマに、自らが望む、人生の最終段階の医療やケアについて、家族や医師と話し合う人生会議の特集を行い、泉南市ライフデザインノートの配布等を行いました。



人生会議してみませんか？
令和3年11月壁面展示



■ 特集本コーナー

〈図書館1階 一般書各特集コーナー〉

	4面回転棚のミニ特集	特集コーナー	話題の作家コーナー
4月	・色 ・アンデルセン ・お仕事のお役立ち本 ・日記		・三好 徹 ・橋田 寿賀子 〈本屋大賞特集〉 ・町田 そのこ
5月 ※1	・流れる ・白樺 ・百貨店 ・お茶、いかがですか？		
6月	・車 ・島田 陽子 ・雨を感じる物語 ・6月といえば・・・	4月「本屋大賞特集」	・立花 隆 ・藤田 紘一郎
7月	・おうちでつくろう！！ かんたん＆おいしいもの ・童謡 ・星に願いを ・舞台は、大阪		〈芥川賞直木賞受賞作家〉 ・李 琴峰 ・佐藤 究 ・澤田 瞳子
8月 ※2	・山 ・笑顔	・非核平和 戦時中の泉南市知ってますか？ (協力:人権推進課)	・高橋 三千綱
9月	・鉄道 ・月夜の晩に・・・	・認知症を知る (協力:長寿社会推進課) ・防災の本	
10月	・手紙 ・ピカソ	・気象 (協力:樽井公民館)	・さいとう たかを ・山本 文緒
11月	・音が聞こえる物語 ・ハーブとスパイス	・ストップ！子どもへの虐待、女性への暴力 (協力:人権推進課、家庭支援課)	・白土 三平 ・瀬戸内 寂聴 ・樹木 希林
12月	・12の本 ・居酒屋	・クリスマス ・年賀状 ・おせち料理	・新井 満 ・星 亮一
1月	・お酒にまつわるあれやこれ ・はじめてみませんか？	・正月あそび ・宇宙へのとびらをひらいてみよう！ ・コロナ禍の中で生きる！	〈芥川賞、直木賞受賞作家〉 ・砂川 文次 ・今村 翔吾 ・米澤 穂信
2月	・旅立ち ・八木 重吉	・国際ソロプチミスト大阪りんくう 寄贈図書 ・ねこの本	・石原 慎太郎 ・西村 賢太
3月	・アイヌの世界 ・おいしい和菓子、いかがですか？	・3.11 あの日を忘れない	・大谷 羊太郎 ・西村 京太郎

人権(女性問題を含む)、環境・アスベスト、震災・原発、点字・LLブック、仕事の各コーナーを常設しています。

※1 臨時閉館中も図書館ウェブサイトで各特集コーナーの公開を行いました。

※2 令和3年8月から、4面回転棚のミニ特集の展示期間を2か月間に変更しました。

12月「特集 新井 満」



4月「お仕事のお役立ち本」
4面回転棚



7~8月「舞台は、大阪」
4面回転棚

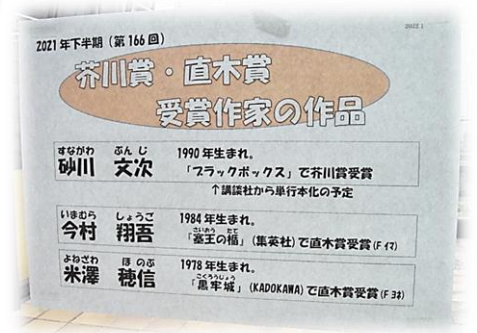

2月「芥川賞・直木賞受賞作家の作品」
特集コーナー



1月「コロナ禍の中で生きる!」特集コーナー



10月「気象」特集コーナー
協力:樽井公民館

■ 関係各課との連携展示

人権推進課と連携した展示を毎年実施しています。令和3年度は、8月に非核平和パネル展「原爆と人間展」、「戦時中の泉南市知ってますか?」を開催し、関連図書の展示・貸出を行いました。

また、11月に「ストップ! 子どもへの虐待、女性への暴力」の展示(協力:人権推進課、家庭支援課)、パンフレットの配布や関連図書の展示・貸出を行いました。



「戦時中の泉南市知ってますか?」
令和3年8月特集コーナー



「泉南市非核平和都市宣言文 1984年」

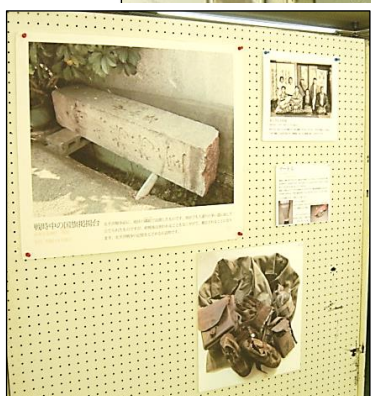



「パープル&オレンジリボン ストップ！
子どもへの虐待、女性への暴力」
令和 3 年 11 月特集コーナー



〈パープルの机〉
ストップ！女性への暴力の本



〈オレンジの机〉
ストップ！子どもへの虐待の本

〈図書館2階 視聴覚コーナーの特集〉

4 月	はじまりのうた	10 月	京都のうた
5 月	バラのうた※	11 月	家族
6 月	聴く時代小説	12 月	クリスマス・正月のうた
7 月	童謡	1 月	お酒のうた
8 月	映像と音楽で綴る 戦争と平和	2 月	旅立ちのうた
9 月	鉄道	3 月	卒業・入学のうた

※臨時閉館中も図書館ウェブサイトで各特集コーナーの公開を行いました。

〈自動車図書館 かしのき号 特集コーナー〉

4 月	城	10 月	京都が舞台の物語
5 月	臨時閉館：4 月 25 日～6 月 20 日	11 月	とある夫婦の物語
6 月	花でリフレッシュ	12 月	変えてみる？
7 月	夏を涼しくのりきろう！	1 月	大根
8 月	(車両点検のため巡回休止)	2 月	北欧系
9 月	空	3 月	庭

■ 会議室・視聴覚室の利用状況

図書館事業の振興に資する読書会、研究会、ボランティア団体の方々に、会議室・視聴覚室を活用していただいています。また、会議室を使用しない日は、自習室として一般開放しています。(詳細 P39)

部屋名	利用団体数	のべ利用回数	のべ利用人数
会議室	2 団体	471 回	1,880 人
視聴覚室	8 団体	159 回	1,351 人
合計	—	630 回	3,231 人

会議室の利用人数には、自習室利用者数を含む

■ 図書館応援団(ボランティア)活動

各世代の方がお持ちの様々な能力や市民参画による創意工夫を図書館行政に活かし、サービス向上につなげる

ことを目的として発足したボランティアグループです。【修理グループ】(平成20年度～)、【ディスプレイグループ】(平成21年度～)、絵本の読み聞かせのための【絵本グループ】(平成23年度～、令和3年度は活動休止)、さわる絵本を製作する【さわる絵本グループ】(平成23年度～)の4つのグループが活動しています。

グループ	活動回数	のべ人数	活動内容等				
修理グループ	8回	37人	本の修理や装備(ビニールコートかけ)				
			修理	図書	640冊	合計	714件
				AV資料	74件		
装備	図書	4冊	合計	4冊			
ディスプレイグループ	8回	32人	「本」と「昔の道具」展 くむかしのくらしをのぞいてみよう!制作など				
絵本グループ	※休止中	—	定例行事「えほんタイム」での読み聞かせ(行事は図書館職員のみで実施、詳細 P29)				
さわる絵本グループ (さわる絵本の会「たっち」)	3回	16人	「さわる絵本」の製作(詳細 P27)				
合計	19回	85人					

※ 新型コロナウイルス感染拡大防止対策のため、活動休止中です。

図書館応援団登録者数：修理グループ10名、ディスプレイグループ3名、絵本グループ6名、さわる絵本グループ9名(令和4年3月末現在)

■ 発行物

発行物名称	対象	発行部数
新着図書(おとなの本)案内〈月刊〉	おとな	年間1,200部

■ 職員研修

〈庁内研修〉

実施日	研修名、テーマ、講師など
令和3年7月7日(水)	メンタルヘルス・ラインケア研修 「管理監督者における職場のメンタルヘルスマネジメント」 渡辺 洋一郎(横山・渡辺クリニック名誉院長)
7月21日(水)	ハラスメント防止研修 高嶋 直人(人事院公務員研修所客員教授)
7月～12月	地方公共団体情報システム機構 リモートラーニングによるデジタル人材育成のための基礎研修「情報セキュリティ」
7月～12月	地方公共団体情報システム機構 リモートラーニングによるデジタル人材育成のための基礎研修「ICT入門」

〈庁外研修 図書館専門研修(主に一般サービス)〉

実施日	主催など	研修名、テーマ、講師など
令和3年 12月28日(火) (動画配信)	日本図書館協会 山梨県教育委員会 ほか	第107回全国図書館大会 山梨大会 第1分科会 公共図書館 「地域社会における公共図書館の存在意義」 小泉 公乃(筑波大学図書館情報メディア系准教授)ほか
令和4年 2月1日(火) (動画配信)	大阪府教育庁 大阪府立中央図書館	大阪府図書館司書セミナー 総論 「なぜ図書館が必要なのか ～テレビリサーチャーの仕事から～」 高橋 直子(明治学院大学国際学部付属研究所研究員ほか)

■ 委員等

〈庁内〉 泉南市子どもを守る地域ネットワーク 館長、司書各1名

(2)地域共生のまちづくり推進事業

地域共生のまちづくり推進事業(地方創生推進交付金事業)

子どもやおとなが夢や希望を語り、心身ともに豊かに育つことを目指す地域共生のまちづくり推進事業のひとつとして、図書館入口に 10 代の子どもの居場所・相談コーナーの整備を行いました。地域共生のまちづくり推進事業は、人権推進課、家庭支援課、長寿社会推進課、生活福祉課、産業観光課、文化振興課の 6 つの課による連携チームで行っています。



《「お悩み解決！Teen’s コーナー～ココロの温泉きらめき堂～」》

令和 2 年 10 月に、学校や職業ガイド等の進路選択に役立つ本や、様々な悩みを解決する糸口を見いだせる本やコミック、小説、新聞など、10 代に出会って欲しい資料を集めたコーナーの設置し、令和 3 年 1 月からは、10 代の子どものどんな悩みや意見にも耳を傾ける図書館きらめきサポーターによる相談事業を開始しました。

令和 3 年度は、Teen’s コーナーの PR と利用促進のため、利用対象である 10 代の子どもたちが主体的に参加できる取組にも注力しました。

創作したイラストなどを募集し、応募作品を展示した「みんなで飾ろう！Teen’s コーナー」を開催しました。また、新しくコーナーに置く雑誌のアンケートを実施し、購入雑誌の選定に 10 代の子どもの意見を取り入れました。(令和 4 年 4 月から、3タイトルの雑誌を新たに設置)。



第 2 回図書館きらめきサポーター養成講座
「泉南市子どもの権利に関する条例の 10 年」
令和 4 年 3 月 19 日(土)

■図書館きらめきサポーターの養成

昨年に引き続き、子どもたちをあたたく見守り、時には元気になれるよう、子どもの話を聞くなど、居場所づくりを担うボランティアの養成講座を開催しました。講座後、活動の中で感じる疑問点等を出し合い、新規メンバーを交えて、一緒に考える時間を設けました。

実施日時	行事名	対象	参加人数
令和 3 年 ①11 月 22 日(月) 令和 4 年 ②3 月 19 日(土) 13:30～15:30 (1 月 29 日から 延期して開催)	図書館きらめきサポーター養成講座 (全 2 回) 講師: ①古藤 典子(人権推進課職員) ②青木 桃子(泉南市子どもの権利条例委員) 全 2 回の連続講座。「お悩み解決Teen’s コーナー」での見守りをするサポーターを養成するための、子どもの権利についての理解を深め、子どもの話を聞く方法について学ぶ。	おとな	合計 7 人

■図書館きらめきサポーターの活動

令和 3 年度は、新型コロナウイルス感染拡大防止対策のため、対面での相談業務の活動を中止せざるを得ない期間が多く、なかなか活動日数を増やすことができませんでした。数少ない活動日でしたが、メンバーひとりひとりの創意工夫により、図書館きらめきサポーター活動時の 10 代の利用者が徐々に増えてきました。

活動曜日・時間	登録者数	活動日数	のべ活動人数	サポーター活動時の利用人数
毎週土曜日 10:00～12:00 13:00～16:00	15 人	11 日	56 人	147 人

(3)子どもの読書活動推進のための事業

「第2次泉南市子ども読書活動推進計画」(平成30年3月策定)

この計画は「子どもの読書活動の推進に関する法律」に基づき、平成25年3月に策定した「泉南市子ども読書活動推進計画(第1次)」の成果と課題を検証し、5年間の社会情勢の変化等を踏まえ見直しを行い、子どもの読書環境がさらに充実したものとなるよう、平成30年3月に策定したものです。計画の実施期間は、平成30年度から平成34年度の5年間です。

子どもの読書活動は、子どもが、言葉を学び、感性を磨き、表現力を高め、創造力を豊かなものにし、人生をより深く生きる力を身に付けていく上で欠くことのできないものである
(「子どもの読書活動の推進に関する法律」第2条から抜粋)

市立図書館では、本計画に基づき、以下のとおり子どもの読書活動推進のための事業を行いました。

①図書館資料の充実、展示の工夫

・子どもの「知りたい」、「読みたい」というさまざまな興味、関心にこたえるため、各年齢に応じた資料の充実を図るとともに、利用しやすい棚の配置や展示などの工夫をします。

「こどものほんのコーナー」では、誰もがわかりやすく使いやすいと感じられる図書館をめざして、棚構成をしています。いろいろな知識の棚では、調べ学習のテーマでも本が探せるように見出しを付けています。令和3年度は、ジュニア司書クラブの皆さんが、低学年でもわかりやすい棚の表示を作成してくれました(関連記事 P32)。

赤ちゃんから中高生に至るまでの各年代において読書活動が振興するよう、興味がわく楽しい展示をするともに、月ごとに季節感のある本や話題のテーマの本を集め、展示しました。新型コロナウイルス感染拡大防止のため、短い時間で本選びができるよう、イスをはずした机の上なども活用し、表紙を見せ展示を行いました。



↑令和3年11月19日の部分月食にちなんだ特集「月食のほん・月のほん」



↑臨時閉館のため、期間を延長して実施した「鳥」の本特集
令和3年5月～6月



↑令和3年度の教科書展示会は、1階児童コーナーで行いました(主催:指導課)
令和3年7月3日(土)～18日(日)



文化ホールで開催のイベントの原作本を集めた特集 →
令和3年12月

■ 壁面・ガラスケース展示、特集本コーナー(一般書・児童書)

期間	壁面【展示】	【特集本コーナー】				
		特集コーナー	ガラスケース	絵本コーナー	その他	
4月	お悩み解決！ Teen's コーナー	お悩み解決！ Teen's コーナーの本		入園・入学 こいのぼり	スポーツの本 (協力:ジュニア司書 クラブ)	
5月※	愛鳥週間 バードウィーク 5/10~5/16	鳥		(臨時閉館につき、休止)		
6月				たなばた	おたんじょうびの 絵本	
7月	時代小説	時代小説は いかが	自由研究と 工作の本	ゆうれい おばけ	エリック・カール	
8月	非核平和	非核平和		なつ	青少年センター動画 「おしえて!! せんくま 先生!! 泉南の自然 をさがいしに行こう !!」で紹介した生き物 がのっている本	
9月	がんを身近に考える (協力:国立がん研究 センター)	がんを知る本(協 力:国立がん研究 センター)	新しく入った本	おつきさま		
10月	☆里親について 知ってください☆ (協力:岸和田学園)	一般書:親子 児童書:いろいろな 家族		ハロウィンと かぼちゃ	かこ さとし 子育てが楽になる ! ? 絵本	
11月	人生会議 共催:長寿社会推進課	人生会議 共催:長寿社会推 進課		秋	子どもの権利の本 —11月20日は「泉 南市子どもの権利の 日」— (協力:人権国際教 育課)	
12月	クリスマス	サンタクロースが やってきた		年越し お正月	月食のほん・月のほ ん	
1月	ジュニア司書クラブのお すすめ本!	とら		節分		
2月	みんな飾ろう! 子どもの本のPOP 大集合!	新春企画の本 私のおすすめ本		追悼:松岡享子 さん	ひなまつり	新聞やテレビで 話題の本
3月	いのちの輝き	いのちの輝き		入園・入学	ウミガメ	

※ 臨時閉館中も、図書館ウェブサイトで各特集コーナーの一部を公開しました。



特集「松岡享子さん」
令和 4 年 2 月

特集「かこさとしさん」
令和 3 年 10 月



■ 2階ギャラリー(ガラスケース)展示 企画制作:図書館応援団ディスプレイグループ

2階ギャラリーでは、泉南市の魅力ある地域情報をテーマにした立体の展示や、話題の作品にちなんだテーマで展示を行っています。

期間	展示名・内容など
令和2年10月～ 令和3年12月	「せんくまのおすすめ！泉南市のうまいもん展」 泉南市の美味しいものを紙や粘土等の身近なもので作った作品を関連資料と一緒に展示。
令和4年2月～ 令和4年9月(予定)	「本」と「昔の道具」展 むかしのくらしをのぞいてみよう！ 「これは何かわかるかな？」親子や祖父母と会話がはずむ、ちょっと懐かしいおもちゃや文房具、台所用品等、昔の道具を展示。



「本」と「昔の道具」展 令和4年2月～

②読書活動に障害のある子どもへの支援

・点字資料、^{エルエル}LLブックなどの幅広い資料の収集、提供、及び普及に努めます。引き続き「さわる絵本」の製作に取り組めます。また、学校や関係機関などと連携して、求められる資料が子どもに届くよう努めます。

幅広い資料を収集するとともに、団体サービスにおいては、支援学級等の担当者と情報交換を密にし、児童一人ひとりの発達や興味関心を大切にしつつ、より幅広い本に親しめるよう、定期的にクラス文庫用のセット貸出を行いました。また、周囲の理解が深まるよう、障害に限らず、多様性や相手の気持ちを理解する資料も積極的に収集、提供しました。

「^{エルエル}LLブック」とは・・・

LLとは、スウェーデン語の Lättläst(やさしく読める)の略で、LLブックとは、やさしくてわかりやすい本という意味です。やさしい文章と絵記号(ピクトグラム)や写真で構成されています。読むことに困難が伴いがちな方や外国人の方などに活用されています。

「さわる絵本」とは・・・

視覚障害の方が絵本を楽しめるように、布などを使って絵の部分を手でさわってわかるように工夫し、文章は墨字と点字の両方をつけた手作りの絵本です。図書館応援団さわる絵本グループでは、さわる絵本の製作に取り組んでいます。



■ さわる絵本、点字絵本等 所蔵状況

資料種別	資料数(児童書)	備考
さわる絵本	13 冊	製作・寄贈：図書館応援団さわる絵本グループ(さわる絵本の会「たっち」)
点訳絵本	10 冊	点訳・寄贈：点訳サークル風
点字絵本	137 冊	児童向き点字雑誌を含む
LLブック	12 冊	

③外国にルーツのある子どもへの支援

・本市の実情に沿った多言語資料の収集、提供、及び普及に努めます。また、学校や関係機関との情報共有により、子どもの発達や興味関心に応じて、求められる資料が子どもや家庭に届くよう努めます。



日本で出版された多言語資料(児童書)を含めると、25 か国語以上の多言語資料を所蔵しています。本には言語シールを貼り、「いろいろな国の言葉で書かれた本コーナー」に、言語別に並べています。複数の言語で書かれている絵本や、朗読 CD 付きの絵本なども置いています。所蔵資料で対応できないときは、大阪府立図書館をはじめ、他図書館から資料を借受けて、貸出しています。

また、図書館の利用案内には、英語版、スペイン語版、フィリピン語版、中国語版があります。ブックスタート事業(下記)では、9 か国語対応の絵本のパンフレットを用意しています。

■ 多言語資料 所蔵状況

資料種別	資料数(児童書)
多言語資料	2,419 冊

いろいろな国の言葉で書かれた本を紹介(社会見学)

④子育て支援事業の拡充

・関係機関や地域のボランティアと連携、協力して、ブックスタート事業をはじめ、おはなし会や紙芝居会など子どもと保護者がいっしょに楽しめる事業の拡充に努めます。

ブックスタート事業をはじめとして、乳幼児おはなし会「おはなしひろば ぴよぴよ&てくてく」、「土曜おはなしひろば」、「かみしばい会」、「出張ぴよぴよ&てくてく(地域子育て支援センターひだまり)」等、子育て世代や小さなお子さん向けの事業を行いました。

■ ブックスタート事業 (大阪府新子育て支援交付金事業)

平成 15(2003)年 9 月から、保健センター・ブックスタートボランティアスタッフ・保育子育て支援課と協力し、すべてのあかちゃんと保護者が、絵本を介してゆっくり心ふれあうひとときを持つ、きっかけとなる子育て支援事業を行っています。英語、中国語、タガログ語等、9か国の絵本の読み聞かせガイドブックや、プレゼントする絵本には、点訳絵本もそろえています。

平成 3 年度は、新型コロナウイルス感染症拡大防止対策のため、ボランティアスタッフの活動については、休止せざるを得ませんでした。ボランティアスタッフ養成・スキルアップ講座を行いました(詳細 P34)。

実施日	内容	対象	回数・参加人数
毎月 第3(水)	泉南市立保健センターで実施される「4か月児健康診査」時に、赤ちゃんと保護者を対象に、絵本の読み聞かせ、絵本のプレゼント、子育て情報の提供等を行う。	4 か月児 親子	全 12 回 4 か月児親子 408 組 実施率 100%

ブックスタートボランティアスタッフ 12 名登録(令和 4 年 3 月末現在)

■ 定例行事

実施日時	行事名	対象	回数・参加人数
毎月 第3(金) 第3(土) 10:30~11:00	おはなしひろば ぴよぴよ&てくてく 司書による、乳幼児と保護者対象の「おはなし会」 わらべうたや絵本の読み聞かせ、絵本選びのアドバイスなど。	0~3歳児と 保護者	8回 57人
	出張 おはなしひろば ぴよぴよ&てくてく 令和3年10月12日(火)、11月9日(火)、 令和3年11月26日(金) 地域子育て支援センター ひだまり		<出張びよてく> 3回 68人
毎月 第1(土) 14:00~14:20 OSAKA PAGE ONE 事業 	えほんタイム じゅうたんコーナーでの絵本の読み聞かせ、絵本紹介など。 新型コロナウイルス感染症拡大予防対策のため、 図書館応援団絵本グループの活動は、休止。	おもに 子ども	5回 37人
毎月 第2・4(土) 14:00~14:30	かみしばい会 紙芝居の上演など。 協力:紙芝居ボランティアグループ「拍子木」 のべ21人活動	おもに 子ども	6回 47人

令和3年度の定例行事は、新型コロナウイルス感染拡大防止のため、一部中止しました。

特集「子育てが楽になる!?絵本、集めました！」
じゅうたんコーナー



■ 子育て世代に向けたパンフレット等の発行

ブックリスト名	対象	配布先	発行部数
「あかちゃんといっしょにとしょかんへ、でかけてみませんか?」	おもに0歳児の保護者	保健センターなど	年間 420部
「としょかん えほん だより」〈季刊〉	子育て中の親など	保健センター 図書館など	年間 1,600部

⑤読書に関心のない子どもへの啓発、行事の充実

・読書に関心のない子どもにも、本に興味を持ってもらえるよう、行事などの充実を行います。読書離れが拡大する中高生については、学校などの団体と連携して、魅力的な蔵書構成や展示企画などに努めます。

上記の定例行事に加え、読書に関心のない子どもにも、本に興味を持ってもらうために、様々な年代を対象とした各種行事の開催や、ブックリストの発行を行いました。また、楽しみながら継続的な図書館利用が促進するよう図書館のおはなし会に参加するとポイントがたまる「とこしょのおはなしかいポイントカード」の配布も行っています。

特別行事では、図書館ジュニア司書クラブの子どもたちの様々なアイデアを活かした取組を行いました。

■ 特別行事・講座等

実施日時	行事名	対象	参加人数等
令和3年 4月23日(金)～ 【こどもの読書週間事業】	「こどもの読書週間ぬりえ」プレゼント 本館及び自動車図書館で配布。 ウェブサイトからダウンロードも可。	おもに 子ども	紙の配布は、 400枚で終了
4月24日(土) 14:00～14:45 【こどもの読書週間事業】	としょかん春のこどもまつり 「泉南市のむかしむかし」をテーマにしたおはなし会。昔の道具の紹介やクイズ、絵本の読み聞かせなど。	おもに 子ども	※中止
6月22日(火)～	「主人公はキミだ！ぬりえ」プレゼント 本館及び自動車図書館で配布。ウェブサイトからダウンロードも可。	子ども おとな	紙の配布は、 400枚で終了
6月5日(土)～ 8月31日(火)	みんなで飾ろう！Teen's コーナー Teen's コーナーの利用対象である中高生に興味を持ってもらうため、壁面を飾るイラストなどの作品を募集。	中学生 から19 歳ぐらい まで	17作品
7月～12月	みんなで飾ろう！Teen's コーナー☆イラスト展 応募作品をTeen's コーナーで展示し、また、9月からは泉南市ウェブサイトでオンラインイラスト展を開催。	子ども おとな	—
7月21日(水)～ 8月24日(火)	おうち時間を楽しもう！ 子どもの本セットはいかがですか？ コロナ禍での子どもの読書活動を推進するため、司書が子どもひとりひとりにあった本をセレクトし、貸出。	市内 在住の 小学生	—
7月下旬～ 市内小・中学校の児童生徒に各人配布、図書館で配布	夏のブックリストの配布 図書館がおすすめする本を、内容紹介付きで掲載。 ・小学生向き「夏の本だな 2021」 ・中学生向き「本だなからHello! 2021」	小学生 中学生	3,500部 2,000部
7月下旬～ 8月24日(火)	夏休みの本さがしなら、図書館におまかせ！ 読書感想文、自由研究、工作、スポーツ、戦争、人権など、本えらびに役立つ各コーナーを設置。また、本の探し方や調べかたがわからない人に対し、積極的にレファレンス・サービス(調査相談、読書相談など)を行う。	子ども	—
7月31日(土) ①10:30～11:15 ②14:00～14:45	夏休み土曜おはなしひろば ストーリーテリング(素語り)、大型絵本の読み聞かせ、簡単科学遊び、本紹介など。	おもに 小学生	※中止

※新型コロナウイルス感染拡大防止対策のため中止又は延期しました。



こどもの読書週間ぬりえ
令和3年4月23日(金)から配布



主人公はキミだ！ぬりえ
令和3年6月22日(火)から配布

実施日時	行事名	対象	参加人数等
10月23日(土) ①9:30～11:30 ②13:30～15:30 〔5月8日から〕 〔延期して開催〕	ジュニア司書クラブ会員募集 年間を通じて図書館の仕事体験をするジュニア司書を募集。説明会后、新刊の受入、装備、書架整理などの仕事体験を行う。	小学 4～6 年生 中学生	合計 11 人
12月1日(水)～ 12月28日(火)	図書館にあったらいいな！雑誌アンケート Teen's コーナーに中高生の意見を取り入れるため、市内中学校・高等学校等にアンケート箱を設置し、市立図書館において欲しい雑誌のアンケートを実施。上位の中から 2 誌を次年度から購入し、配架予定。	中学生 から 19 歳ぐら いまで	回収した アンケート数 533 枚
12月25日(土) ①10:30～11:10 ②14:00～14:40	クリスマスおはなし会 ストーリーテリング(素語り)「しおふきうす」、大型絵本の読み聞かせ、クイズ、本紹介など。	おもに 小学生 幼児	合計 38 人



クリスマスおはなし会
令和 3 年
12 月 25 日(土)



令和 4 年 1月5日(水)～	新春企画「何が当たるか？運だめし！ 子どもの本を 10 冊借りて、プレゼントをもらおう」 子どもの本を 10 冊以上借りた人に、手作りのガチャガチャを回して、でてきた商品(ぬりえ、しおり、シール等)をプレゼント。	おもに 子ども	200 名
2月5日(土)～ 3月4日(金)	みんなで飾ろう！子どもの本の POP 展 おすすめの児童書の手づくりの POP 作品を募集。作品は、壁面に展示。本は、特集コーナーに展示・貸出	子ども おとな	22 作品
3月26日(土) 14:00～14:45	春休み土曜おはなしひろば ストーリーテリング(素語り)「エパミナダス」、大型絵本の読み聞かせ、かんたん科学あそび、本紹介など。	おもに 子ども	15 人

手作りの POP(本をすすめる PR 展示)作品
↓

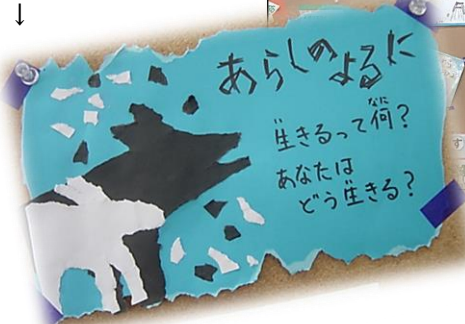

みんなで飾ろう！
子どもの本の POP 展
令和 4 年 2 月～3 月



子どもの本を 10 冊借りて、プレゼントをもらおう
手作りの段ボールでつくったガチャガチャ
令和 4 年 1 月

■ ジュニア司書クラブ活動

図書館が子どもの居場所としてさらに利用しやすい場所となること、また本を通じて仲間づくりをすることを目的として、小学4年生から中学3年生までを対象にクラブ員を募集し、平成27年5月に活動を開始しました。活動内容は、年間を通じての図書館の仕事体験、行事や特集展示の企画・運営などです。子どもたちの意見やアイデアを取り入れることで、魅力ある図書館づくりに役立っています。

登録者数(令和4年3月末現在)	活動回数	のべ活動人数
23人	12回	49人



どんな図書館だったら、楽しいかな?



入口壁面の特集展示で、おすすめ本の紹介をすることに決まり、みんなで手作りのPOPを作りました。

また、いろいろな知識の棚に、一目でわかる分類番号の看板を作りました。



■ 各種ブックリストの発行

ブックリスト名	対象	配布先	発行部数
夏のブックリスト「夏の本だな 2021」	小学生	小学校 図書館	3,500部
夏のブックリスト「夏だなから Hello! 2021」	中学生	中学校 図書館	2,000部



⑥自動車図書館の効果的な運営

- ・図書館から遠い地域の子どもにも、等しくサービスを提供できるよう自動車図書館の巡回を継続し、関係機関の協力を得て、より効果的な運営に努めます。

自動車図書館かしのき号は、市内 16 ステーションに定例巡回し、個人貸出・団体貸出を行っています。特に、幼稚園、こども園、小学校をステーションにしているところでは、保育士や教師と連携して、日々の保育や学習に合わせて子どもたちが豊かな読書活動ができるよう、絵本や読み物、調べもの用の本を用意して貸出しています。

また、特別巡回では、定例巡回のない小学校、留守家庭児童会、幼稚園等に巡回し、団体貸出を行っています。積載図書子ども本に詰め替え、常時 2,000 冊以上の子ども本を積載して、巡回します。

- 関連統計 P12 「月別利用状況〈自動車図書館/定例巡回・特別巡回、出張貸出〉」
P14 「自動車図書館定例巡回ステーション別貸出状況」

■ 自動車図書館の特別巡回事業(幼稚園、小学校、中学校等への団体貸出)

特別巡回日	団体名	貸出冊数
令和 3 年 7 月 29 日(木)	一丘留守家庭児童会	13 冊
7 月 30 日(金)	信達、鳴滝、新家東、各留守家庭児童会	合計 244 冊
8 月 4 日(水)	砂川、新家 各留守家庭児童会	合計 110 冊
8 月 5 日(木)	雄信、西信達 各留守家庭児童会	合計 93 冊
9 月 29 日(水)	一丘中学校	89 冊
9 月 30 日(木)	くすのき幼稚園、新家東小学校、西信達中学校	合計 502 冊
令和 4 年 3 月 30 日(水)	砂川、新家、西信達 各留守家庭児童会	合計 119 冊
3 月 31 日(木)	信達、鳴滝、雄信 各留守家庭児童会	合計 252 冊



令和 3 年 8 月 5 日(木)
雄信小学校 留守家庭児童会



令和 3 年 9 月 30 日(木)
新家東小学校

■ 団体サービス「かしのきBook便」の実施

子どもの身近に本がある環境づくりを推進するため、図書館が選んだ学年別の図書セットを自動車図書館の巡回の際に定期的に配達し、学校等の団体で活用していただきました。かしのき号が定例巡回している雄信小学校(留守家庭児童会含む)、東小学校、あおぞら幼稚園で実施しました。

実施団体数	クラス数	貸出冊数
3 団体	のべ 50 クラス	1,323 冊

⑦大人対象の講座開催、資料の充実

- ・子どもへのサービスだけでなく、保護者や関係者など大人を対象とした講座の開催や資料の充実を図り、子どもの読書について理解と関心を深めてもらうよう努めます。

子育て関係機関等に、児童サービス担当司書を派遣し、子どもの読書に関する講座等を行いました。また、児童書の充実はもちろんのこと、おとな向けの資料においても、ブックリストや児童文学研究、読み聞かせ、学校図書館運営に関する資料等、子どもの読書活動に役立つ資料の充実にも努めました。

■ 読書に関わるおとなを対象とした講座の開催

実施日時	行事名	対象	参加人数
令和4年 ① 3月23日(水) 13:30～15:30 (3月2日から 延期して開催) ② 4月13日(水) 13:30～15:30 ③ 4月20日(水) 又は5月18日(水) 13:30～	ブックスタートボランティア養成講座 (全3回) (大阪府新子育て支援交付金事業) 子どもと本とボランティア、泉南市の子育て支援情報、赤ちゃんの発達、絵本の読み聞かせ等について学ぶ連続講座。 内容・講師: ①「地域で子育て～0歳児からの子育て支援～」 森下 順子 <small>もりした じゅんこ</small> (和歌山信愛大学准教授) ②「泉南市の子育て情報」「あかちゃん絵本」 地域子育て支援センターひだまり職員、市立図書館司書 ③ ブックスタート事業の見学会 市立保健センター保健師、市立図書館司書 ■ 関連ページ P28	おとな	① 12人 ② 10人 ③ 5人



ブックスタートボランティア養成講座
 「地域で子育て～0歳児からの子育て支援～」
 講師: 森下 順子もりした じゅんこさん
 令和4年3月23日(水)

■ 子育て関係施設への講師派遣

実施日	出張先	事業名	参加人数
令和3年 7月14日(水)	地域子育て支援センターひだまり	「親子で絵本のある生活を楽しもう！」 子どもと一緒に楽しむ絵本の読み聞かせ、絵本の選び方など (兼:ファミリーサポートセンター会員研修会)	13人
7月16日(金)	保健センター	「ほっとママサロン」あかちゃんと楽しむ絵本講座 絵本紹介や読み聞かせ、絵本の大切さ	6人
①10月5日(火) ②10月14日(木)	浜保育所	「子育て絵本講座」絵本の読み聞かせについて ①0・1歳児、2歳児 2クラス ②3歳児、4歳児、5歳児 3クラス	103人
令和4年 1月21日(金)	保健センター	「ほっとママサロン」あかちゃんと楽しむ絵本講座 絵本紹介や読み聞かせ、絵本の大切さ	※中止

※新型コロナウイルス感染拡大防止対策のため、主催者により中止が決定された講座です。

「子育て講座」
 地域子育て支援センター ひだまり
 令和3年7月14日(水)



⑧ 団体サービスの拡充

- ・保育所(園)、認定こども園、幼稚園、学校、関係機関などへの団体貸出やレファレンスサービスの拡充に努め、利便性の向上を図ります。
- ・各団体と連携し、園外保育や社会見学等の団体来館の機会の充実を図ります。

団体貸出、レファレンス(読書相談等)受付、クラスセットの貸出、団体向けリサイクル市実施、社会見学・園外保育・職業体験の受入等を行い、団体サービスの拡充に努めました。また、図書館ウェブサイトの「団体サービスのページ」では、団体サービスの内容紹介をしました。

■ 関連統計 P16 「その他統計—①団体貸出」

■ クラスセット貸出の実施

子どもの身近に本がある環境づくりを推進するため、要望のあった団体に対し、図書館が選んだ学年別・年齢別図書セットを団体貸出し、クラス文庫として活用していただきました。中学校、小学校、留守家庭児童会、保育所等で実施しました。

実施団体数	クラス数	貸出冊数
20 団体	のべ 252 クラス	8,988 冊

■ 行事関係資料 利用状況

学校、幼稚園、保育所等の団体や、ボランティア活動をしている方などを対象に行事関係資料の貸出をしました。

資料種別	資料数	貸出回数	備考
ビッグブック(大型絵本)	115	168 回	
ペープサート	1	0 回	
パネルシアター	13	3 回	
人形劇セット	1	0 回	
おはなし組木 (小型判、大型判)	18	5 回	付録「うたのほん」も資料数に含む
紙芝居舞台	5	2 回	うち、大型用1
大型絵本読み聞かせスタンド	1	1 回	
面展台(ダンボール製折りたたみ本棚)	42	234 回	うち、4 台セット 2、単体 40

■ 社会見学の受入

図書館の仕事や利用のしかた、本のならび方の説明、書庫やかしのき号の見学の後、自由に読書を楽しむ時間を設けています。各クラスに図書館の説明プリントを、児童には個人登録用紙つきプリントを配布しました。

受入日	団体名	学年等	クラス	人数(引率者数含む)
令和 3 年 6 月 25 日(金)	信達小学校	3 年生	2 クラス	88 人
6 月 30 日(水)	鳴滝小学校	3 年生	1 クラス	37 人
10 月 12 日(火)	信達小学校	2 年生	3 クラス(選抜)	35 人



児童書架



1階書庫



自動車図書館かしのき号

■ 職業インタビュー(職業体験学習の代替学習)の受入

新型コロナウイルス感染症拡大防止のため、職業体験学習は中止になりましたが、代替学習として実施された「職業インタビュー」の受入を行いました。生徒からのインタビューに応じるとともに、カウンターでの貸出業務体験や自動車図書館かしのき号や書庫の見学などを短い時間で行いました。

受入日	団体名	学年等	人数
令和3年12月10日(金)	西信達中学校	2年生	4人

■ 園外保育、自由読書、調べ学習など、その他団体来館の受入

園外保育、自由読書、団体貸出など、団体来館の受入を行いました。

内容	団体種別	回数	人数(引率者数含む)
【園外保育等の来館】 園外保育、自由読書、団体貸出等	こども園、幼稚園	4	92人
	その他団体	2	27人
【調べ学習】 図書館についての調べ学習等	その他団体	1	2人

■ 学校・幼稚園等市内公共施設への児童書リサイクル市

除籍児童書や点字雑誌、市民からの寄贈本のうち図書館に受け入れなかったものなどを、有効活用していただくため、市内の児童関係の公共施設に譲渡しています。残った資料は、「本と雑誌のリサイクル市」で市民の方に譲渡しました。

実施日	対象	参加者等
令和3年10月26日(火) ～10月28日(木)	小学校、留守家庭児童会、子育て支援センター等	参加団体数 8団体 リサイクル冊数 267冊



公共施設への児童書リサイクル市
令和3年10月26日(火)～28日(木)

⑨地域のボランティアの支援

・さまざまな場で、絵本の魅力やおはなしの楽しさを伝える活動をしている地域のボランティアを支援し、交流や情報交換を行います。

団体貸出、レファレンス受付、講座や学習会で使用する本の用意、講師(当館司書)派遣、学校等へのおはなし配達システムの運用、新刊紹介等の情報提供を行いました。

■ 関連統計 P16 「その他統計—①団体貸出」

■ ボランティア団体主催講座への講師派遣

実施日	派遣先・講座名等	人数
令和3年12月9日(木)	せんなん伝市メール講座 朗読ボランティア「根っこの会」 絵本の新刊紹介と「私の推しの1冊を」	司書1名

⑩関係機関との連携、普及・啓発

・関係機関と連携し、館内だけでなく地域に向く事業を拡充し、新たな利用の促進を図るとともに、普及・啓発に努めます。

子育て関係機関と協力した出張おはなし会の開催や、学校図書館との連携等、児童・生徒の読書活動の推進と広報に努めています。前年度に引き続き、令和3年度も、夏休みこどもの居場所づくり事業を生涯学習課と文化振興課で連携して行いました。

■ 夏休みこどもの居場所づくり事業

《 みんな集まれ!! こども遊び広場!! 》 大阪府新子育て支援交付金事業

コロナ禍においても、子どもが夏休みに安全に安心して遊べる居場所づくりのため、生涯学習課、文化振興課で連携して各小学校区で子どもの居場所づくり事業を実施しました。

日時:7月27日(火)~8月20日(金)のうちの、10日間 10:00~12:20

会場:泉南市内の小学校10校。うち、信達小学校は大雨警報のため中止。

内容:①「おもしろ科学実験 ~-196℃の世界を体験しよう!~」(担当:青少年センター)

②「おはなしひろば&えほんのひろば

~まなぼう! あそぼう! 科学の本150!~」(担当:埋蔵文化財センター、図書館)

参加数:合計214人



①おもしろ科学実験



②おはなしひろば(おはなし会) & えほんのひろば



おはなし会では、ストーリーテリング(素語り)のほか、中国語やスペイン語と日本語とのバイリンガルでの絵本の読み聞かせ、科学絵本や図鑑を読みながらの対決ゲームなどをしました。



中国語版と日本語版の読み聞かせ



スペイン語版と日本語版の読み聞かせ

■ 出張おはなしひろば ぴよぴよ&てくてく（地域子育て支援センター ひだまり）

図書館で毎月行っている乳幼児おはなし会ぴよぴよ&てくてくなどを、地域子育て支援センター等に出向いて開催し、絵本や子育て関係の図書の貸出を行いました。

実施日	出張先	事業名	参加人数
令和3年9月2日(木) 9月17日(金)	地域子育て支援センター ひだまり	こぐまルーム	※中止
9月28日(火)	地域子育て支援センター ひだまり	よちよちルーム	※中止
10月12日(火)	地域子育て支援センター ひだまり	はいはいルーム	21人
11月9日(火) 11月26日(金)	地域子育て支援センター ひだまり	ぴよんぴよんルーム	合計 39人

※新型コロナウイルス感染拡大防止対策のため、主催者により中止が決定された講座です。

■ 教員初任者研修(指導課)の受入

受入日	対象	人数	内容
令和3年 ①7月28日(水) 半日 ②8月10日(火)、11日(水)、 12日(木)、17日(火)、 19日(木) 全日	2年目教員	10人	①講座:図書館の役割について、読み聞かせではぐむ力等 ②体験:読み聞かせ、カウンター業務、図書の修理・装備、POPづくり、横断検索等



来館者への読み聞かせ



本に興味がない子どもへの取組のひとつとして、Teen's コーナーの本のPOPづくりをしました。ブックリストは、図書館ウェブサイトでも公開。



■ 学校図書館との連携・協力

平成 27 年度から学校司書が配置され、学校司書からの依頼で、資料の用意や団体貸出、レファレンスの受付など、児童・生徒の読書環境の整備、充実のため、連携を図っています。

また、指導課主催の学校司書研修会には、市立図書館の司書も参加し、各学校図書館での読書指導や運営の工夫など実務についての意見交換や情報共有を行いました。

⑩司書の専門性の向上

- ・司書の専門研修に参加し、資質の向上を図ります。
- ・司書は、常に子どもと子どもの本について学び、子どもと本をつなぐ技術を向上させるとともに、市域全体の読書活動に目を向ける姿勢を持ちます。

児童サービスの向上につなげるため、令和 3 年度は、以下の児童サービス専門研修に参加しました(自主研修含)。

■児童サービス専門研修等

〈庁内研修〉

実施日	研修名、テーマ、講師など
令和 3 年 6 月 25 日(金)	子どもの権利と子ども施策に関する研修 第 1 回 子どもの権利の成り立ち 吉永省三さん(千里金蘭大学生生活科学部児童学科教授)
7 月 16 日(金)	子どもの権利と子ども施策に関する研修 第 2 回 子どもの権利条約の内容と原則 吉永 省三(同上)
8 月 5 日(木)	子どもの権利と子ども施策に関する研修 第 3 回 批准後の経過と地方自治体の役割 吉永 省三(同上)
8 月 18 日(水)	子どもの権利と子ども施策に関する研修 第 4 回 子どもの相談現場から 山下裕子さん(公益社団法人子ども情報研究センター常任理事(事務局長))
9 月 7 日(火)	子どもの権利と子ども施策に関する研修 第 5 回 子ども参加のまちづくりについて 浜田 進士(子どもの権利条約総合研究所関西事務所長)
10 月 17 日(日)	福まちサポートリーダー養成研修 「地域で子育て～子どもの豊かな育ちに大切なこと～」 森下 順子(和歌山信愛大学教育学部子ども教育学科准教授)
11 月 22 日(月)	福まちサポートリーダー養成研修 「子どもの権利を学び、子どもの声を聴く～YOU TO ME あなたはとても大切な存在だから～」 人権推進課職員

〈庁外研修〉

実施日	主催など	研修名、テーマ、講師など
令和 3 年 12 月 25 日(土) (動画配信)	日本図書館協会 山梨県教育委員会 ほか	第 107 回全国図書館大会 山梨大会 「第 4 分科会 児童サービス 「子どもと本をつなぐ・つなげる-変革の時代に-」 島 弘(日本図書館協会児童青少年委員会委員長)ほか
令和 4 年 2 月 1 日(火) (動画配信)	大阪府教育庁 大阪府立中央図書館	大阪府図書館司書セミナー YA サービス 「中高生の探求と図書館～小林聖心女子学院の取組みについて～ 山本 敬子(小林聖心女子学院学習センター司書教諭)

その他

■ 自習室の利用状況

会議室を使用しないすべての開館日に、自習室として一般開放しました。令和 3 年度は、新型コロナウイルス感染予防対策として、座席数は当初の半数の 9 席にし、午前の部 10:00～13:00 と午後の部 13:30～17:00 の入替制にしました。

開室日数	利用人数		
	合計	内訳	
212 日	合計 1,218 人	小学生	40 人
		中学生	269 人
		高校生	231 人
		おとな(大学生含)	678 人

11. 貸出ベスト(ベストリーダー)・予約ベスト

貸出ベスト<一般書>

順位	タイトル	著者名	出版社	利用回数
1	52 ヘルツのクジラたち	町田 そのこ	中央公論新社	46
1	白鳥とコウモリ	東野 圭吾	幻冬舎	46
1	ブラック・ショーマンと名もなき町の殺人	東野 圭吾	光文社	46
4	クスノキの番人	東野 圭吾	実業之日本社	44
5	JR・私鉄全線各駅停車 9	宮脇 俊三	小学館	42
5	晴明	今野 敏	新潮社	42
5	マスカレード・イブ	東野 圭吾	集英社	42
8	全線全駅鉄道の旅 9	宮脇 俊三	小学館	41
8	ローカル線をゆく 6	種村 直樹	桐原書店	41

貸出ベスト<児童書>

順位	タイトル	著者名	出版社	利用回数
1	だるまさんが	かがくい ひろし	ブロンズ新社	85
2	だるまさんの	かがくい ひろし	ブロンズ新社	61
3	ノタン Spoon たんたんたん	キヨノ サチコ	偕成社	58
4	せんろはつづくまだつづく	竹下 文子	金の星社	57
4	どんぐりむらのどんぐりえん	なかや みわ	学研教育出版	57
6	せんろはつづく	竹下 文子	金の星社	56
6	バムとケロのにちようび	島田 ゆか	文溪堂	56
8	バムとケロのおかいもの	島田 ゆか	文溪堂	55
9	ノタンピクニックららら	キヨノ サチコ	偕成社	49

予約ベスト<一般書>

順位	タイトル	著者名	出版社	予約回数
1	52 ヘルツのクジラたち	町田 そのこ	中央公論新社	51
2	白鳥とコウモリ	東野 圭吾	幻冬舎	49
3	小説 8050	林 真理子	新潮社	43
4	三千円の使いかた	原田 ひ香	中央公論新社	41
5	老いの福袋 あっぱれ! ころばぬ先の知恵 88	樋口 恵子	中央公論新社	40
6	元彼の遺言状	新川 帆立	宝島社	37
7	塞翁の楯	今村 翔吾	集英社	29
8	推し、燃ゆ	宇佐見 りん	河出書房新社	28
9	硝子の搭の殺人	知念 実希人	実業之日本社	27
9	黒牢城 Arioka Citadel case	米澤 穂信	KADOKAWA	27

予約ベスト<児童書>

順位	タイトル	著者名	出版社	予約回数
1	ふしぎ駄菓子屋銭天堂 15	廣嶋 玲子	偕成社	15
2	あんなにあんなに	ヨシタケ シンスケ	ポプラ社	14
3	カラスのいいぶん 人と生きることをえらんだ鳥	嶋田 泰子	童心社	12
3	どこからきたの? おべんとう	鈴木 まもる	金の星社	12
3	ふしぎ駄菓子屋銭天堂 13	廣嶋 玲子	偕成社	12
3	ふしぎ駄菓子屋銭天堂 14	廣嶋 玲子	偕成社	12

12. 新型コロナウイルス感染症拡大防止対策

(1) 全体の経緯 令和3年度

年月	泉南市新型コロナウイルス対策本部会議に基づく、市立図書館の対応等
令和2年3月下旬	令和3年度図書館応援団説明会(新規募集)を中止
4月25日(日)～ 6月20日(日)	緊急事態措置(延長含む)を受け、臨時休館 ・本館・自動車図書館各ステーションに臨時窓口を設置し、予約本等の提供実施
6月22日(火)～ 7月11日(日)	まん延防止等重点措置を受け、一部制限を設けたうえで、 サービスの再開・緩和等を実施 図書館再開(館内視聴のみ、休止を継続) 自習室再開、閲覧席は通常時の半数程度、新聞閲覧席は窓向きに配置 当面の間、イベント等を中止・延期
7月12日(月)～ 8月1日(日)	まん延防止等重点措置(延長含む)を受け、イベント等の中止・延期を継続
8月3日(火)～ 9月30日(木)	緊急事態措置を受け、イベント等を中止・延期を継続
10月1日(金)～ 令和4年1月21日(金)	サービスの再開・緩和等を実施 イベント等を随時再開 ・10月1日(金)図書除菌機1台設置 ・11月12日(金)空気清浄機3台設置
1月27日(木)～ 3月6日(日)	まん延防止等重点措置(延長含む)を受け、イベント等を中止・延期、自習室の 座席数制限
3月12日(土)～	蔵書点検休館明けから、イベント等を再開
3月下旬	令和4年度図書館応援団説明会(新規募集)を中止 各グループで随時見学・申込を実施(絵本グループのみ休止を継続)

(2) 臨時休館中及びサービス一部制限中に行ったサービス

- ・電話による予約やリクエスト、レファレンスの受付を実施
- ・インターネット予約受付を実施
- ・本館、自動車図書館かしのき号に臨時窓口を設置
臨時窓口において事前予約やリクエストの本等の提供を行う
インターネット予約の仮パスワードの発行
自動車図書館巡回中止期間は、代替車(普通車)で巡回を行い、本館と同等のサービスを実施
- ・団体貸出、自動車図書館の特別巡回の実施
- ・会議室、視聴覚室の利用団体へ消毒セットの貸出



対面配置から、窓に向けた配置に変更した新聞閲覧席

(3) 来館サービスにおける対策

- ・貸出冊数を10冊から20冊に、
貸出期間を2週間を3週間に拡大
- ・カウンター等、飛沫防止用のビニールカーテンの設置
- ・館内レイアウトの変更、閲覧席等の座席数の制限
- ・消毒液の設置
- ・サーマルカメラの設置
- ・マスク着用のお願、ポスター掲示

- ・1時間に1回の換気と利用者が触れる箇所の消毒
- ・空気清浄機3台設置
- ・排煙・換気窓修繕
- ・返却資料の消毒
- ・本選び等で一度触った資料の回収箱(消毒のため)の設置
- ・図書除菌機1台設置
- ・カウンター受付待ち列の足元サイン表示
- ・大阪コロナシステム、新型コロナウイルス接触確認アプリ(COCA)の活用



間隔を空けて座るマークを貼ったソファ

(4) 講座、行事等、イベント開催時の対策

- ・緊急事態宣言中のイベントの中止または延期
- ・会場の変更、受付方法を申込制へ変更
- ・定員を半分以下に制限
- ・時間の短縮
- ・体温測定の実施、手指の消毒
- ・市民ボランティア参画事業の中止または延期



カウンター受付待ち列の足元サイン表示

(5) 中止したおもな事業等

- ・春のこどもまつり
- ・読書サロンの一部
- ・カルタ大会
- ・読書ボランティア団体との秋の読書週間共催事業
- ・図書館応援団(市民ボランティア)の新規募集

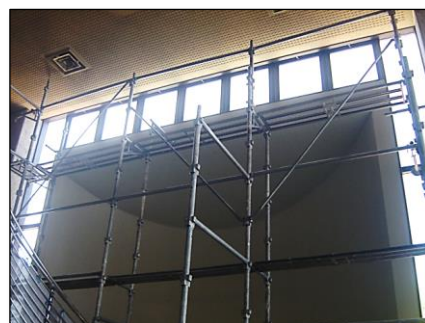

排煙・換気窓の修繕



図書除菌機の設置



中止行事(読書サロン)の内容紹介、ブックリスト配布等

13. 条例・規則

(1) 泉南市立図書館条例

昭和58年10月5日条例第15号

改正

平成8年3月21日条例第1号
 平成24年3月30日条例第5号
 令和元年6月26日条例第6号

泉南市立図書館条例

(設置)

第1条 市民の読書及び図書館資料に対する要求にこたえ、市民の教養と文化の発展に寄与するため、図書館法(昭和25年法律第118号。以下「法」という。)第2条にいう図書館を設置する。

(名称及び位置)

第2条 図書館の名称及び位置は、次のとおりとする。

名称	位置
泉南市立図書館	泉南市馬場一丁目2番1号

(職員)

第3条 図書館に館長その他必要な職員を置く。

(図書館協議会)

第4条 法第14条の規定に基づき、泉南市立図書館協議会(以下「協議会」という。)を設置する。

(委員の基準)

第5条 協議会の委員(以下「委員」という。)は、学校教育及び社会教育の関係者、家庭教育の向上に資する活動を行う者、公募による市民並びに学識経験のある者の中から、泉南市教育委員会が任命する。

(協議会の委員)

第6条 協議会の委員は、7人以内で構成する。

(委員の任期)

第7条 委員の任期は2年とし、再任を妨げない。ただし、補欠委員の任期は、前任者の残任期間とする。

(委任)

第8条 この条例に定めるもののほか、図書館の管理、運営等に関し必要な事項は、規則で定める。

附 則

この条例は、公布の日から施行する。ただし、図書館の使用は、公布の日から起算して6ヶ月を超えない範囲内において教育長が定める日から開始する。

附 則(平成8年3月21日条例第1号)

この条例は、公布の日から施行する。

附 則(平成24年3月30日条例第5号)

(施行期日)

1 この条例は、平成24年4月1日から施行する。

(経過措置)

2 この条例の施行の際現に任命されている委員は、この条例による改正後の規定に基づく協議会の委員とみなす。

附 則(令和元年6月26日条例第6号)

(施行期日)

1 この条例は、公布の日から施行する。

(経過措置)

2 この条例の施行の際現に任命されている委員は、この条例による改正後の規定に基づく委員とみなす。

(2) 泉南市立図書館管理運営規則

昭和58年10月5日教育委員会規則第4号

改正

昭和62年5月26日教育委員会規則第2号
 昭和62年8月22日教育委員会規則第3号
 昭和62年10月16日教育委員会規則第4号
 昭和62年10月16日教育委員会規則第5号
 平成4年3月25日教育委員会規則第2号
 平成5年5月25日教育委員会規則第6号
 平成7年12月18日教育委員会規則第9号
 平成12年3月31日教育委員会規則第6号
 平成15年11月5日教育委員会規則第20号
 平成17年3月18日教育委員会規則第2号
 平成23年1月19日教育委員会規則第2号
 平成24年3月30日教育委員会規則第2号
 平成31年3月28日教育委員会規則第7号

泉南市立図書館管理運営規則

目次

- 第1章 総則(第1条—第8条)
- 第2章 個人貸出し(第9条—第13条)
- 第3章 団体貸出し(第14条—第19条)
- 第4章 自動車図書館(第20条—第23条)
- 第5章 図書館資料(第24条—第29条)
- 第6章 図書館職員(第30条—第32条)
- 第7章 図書館協議会(第33条—第37条)
- 第8章 会議室及び視聴覚室の使用(第38条—第42条)
- 第9章 雑則(第43条)

附則

第1章 総則

(趣旨)

第1条 この規則は、泉南市立図書館条例(昭和58年泉南市条例第15号。以下「条例」という。)第8条の規定に基づき、泉南市立図書館(以下「図書館」という。)の管理、運営等に関し、必要な事項を定めるものとする。

(事業)

第2条 図書館は、次の事業を行う。

- (1) 図書館資料(第24条に規定するものをいう。以下「資料」という。)の収集、整理及び保存
- (2) 読書相談、読書案内等を含む資料の貸出し
- (3) 調査研究に対する資料の紹介及び提供
- (4) 読書会、研究会等の各種行事の主催及び援助
- (5) 読書団体との連絡及び協力
- (6) 他の図書館、学校、公民館等との連絡及び協力
- (7) 自動車図書館の運営
- (8) その他図書館活動を推進するために必要な事業

(利用時間)

第3条 図書館の利用時間は、午前10時から午後5時15分までとする。

2 前項の利用時間は、泉南市教育委員会(以下「委員会」という。)が特に必要と認めるときは、時間を延長し、又は短縮することがある。

(休館日)

第4条 図書館の休館日は、次の各号に掲げるとおりとする。ただし、委員会が特に必要と認められた場合は、これを変更し、又は臨時に休館することがある。

- (1) 国民の祝日に関する法律(昭和23年法律第178号)第3条第1項及び第3項に規定する休日
- (2) 月曜日。ただし、その日が前号に規定する日に当たるときは、その翌日とする。
- (3) 12月29日から翌年の1月3日までの日
- (4) 資料特別整理期間(年間2週間以内)

(遵守事項)

第5条 図書館を利用する者は、次の各号に掲げる事項を守らなければならない。

- (1) 所定の場所以外で飲食し、喫煙し、又は火気を使用しないこと。
- (2) 資料及び設備は、大切に取り扱い、汚損したりみだりに移動したりしないこと。

- (3) 秩序又は風紀を乱し、他人に迷惑をかけること。
- (4) 許可を受けずにビラ、ポスターその他の広告物を掲示又は配布しないこと。
- (5) 許可を受けずに物品の販売、宣伝その他これらに類する行為をしないこと。
- (6) 所定の場所以外に立ち入らないこと。
- (7) その他委員会が指示すること。

(入館の制限)

第6条 館長は、館内の秩序を乱すおそれのある者に対しては、入館を禁止し、又は退館させることができる。

(利用の制限)

第7条 この規則の規定又は館長の指示に従わない者に対して、館長は図書館の資料及び施設の利用を禁止することができる。

(損害の弁償)

第8条 入館者又は利用者が図書館の資料又は施設に対して損害をもたらしたときは、現品又は相当の代価をもって弁償しなければならない。

第2章 個人貸出し

(貸出しを受けられる者)

第9条 個人貸出しを受けることができる者は、次のとおりとする。

- (1) 泉南市内に居住する者
- (2) 図書館の相互利用に関する協定を締結している市町村に居住する者
- (3) 前2号に掲げる者以外のもので泉南市内に通勤又は通学する者
- (4) 館長が適当と認めた者

(個人貸出しの登録)

第10条 個人貸出しを受けようとする者は、貸出利用申込書(様式第1号)に必要事項を記入の上提出し、登録しなければならない。

2 登録の内容に変更が生じたときは、直ちに届け出なければならない。

(貸出カード)

第11条 館長は、前条の登録者に貸出カードを交付する。

2 貸出カードの有効期間は、当該登録者が第9条に規定する資格を喪失するまでとする。ただし、館長が特に必要と認めた場合には、この期間を短縮することができる。

3 貸出カードを紛失したときは、速かに届け出るとともに再交付の手続きをしなければならない。

4 前項の手続きを行わず、貸出カードが登録者以外の者によつて使用され、損害が生じた場合は、登録者はその責任を負うものとする。

(貸出数と期間)

第12条 資料の貸出数は、登録者1人につき、図書(雑誌、紙芝居を含む。)10冊及び視聴覚資料10点以内とする。

2 貸出期間は、貸出日の翌日から起算して2週間以内とし、他者の利用を妨げない限りにおいて、2週間だけ延長することができる。

3 館長が特に必要と認めた場合は、前2項の貸出数及び貸出期間を変更することができる。

(個人貸出しの停止)

第13条 委員会は、貸出期間内に資料を返納しなかつた者に対し、6ヶ月を限度として個人貸出しを停止することができる。

第3章 団体貸出し

(団体貸出し)

第14条 市内の団体等(次条に規定するものをいう。以下同じ。)に資料を貸し出し、広く市民の読書生活の発展に供する。

(貸出しを受けられるもの)

第15条 団体貸出しを受けることができるものは、次に掲げる市内の団体等とする。

- (1) 学校その他の教育機関
- (2) 地域団体、職域団体及び読書団体
- (3) その他館長が適当と認めた団体

(団体貸出しの登録)

第16条 団体貸出しを受けようとする団体等は、団体貸出利用申込書(様式第2号)に必要事項を記入の上提出し、館長の承認を受けて登録しなければならない。

2 登録の内容に変更が生じたときは、直ちに届け出なければならない。

(貸出カード)

第17条 館長は、前条の登録団体等に貸出カードを交付する。

2 その他団体貸出しの貸出カードについては、第11条の規定を準用する。

(貸出数と期間)

第18条 資料の貸出数は、館長が団体等の規模を考慮して定める。

- 2 貸出期間は、貸出日の翌日から起算して6ヶ月以内とし、最長で当該年度の末日とする。
- 3 団体が貸出しを受けた資料の中で、館長が業務上必要と認めるときは、貸出期間内であっても返却を求めることができる。

(団体貸出しの停止)

第19条 委員会は、貸出期間内に資料を返納しなかつた団体等に対し、6ヶ月を限度として団体貸出しを停止することができる。

第4章 自動車図書館

(自動車図書館)

第20条 図書館は、市内を巡回し、図書の貸出しを行い、広く一般の利用に供するため、自動車図書館を設ける。

(巡回場所)

第21条 自動車図書館が巡回する場所は、泉南市立図書館協議会の意見を聞き、館長が定める。

2 館長が適当でないと認めるときは、巡回を中止することができる。

(利用の手続)

第22条 自動車図書館の利用の手続は、第10条及び第11条の規定を準用する。

(貸出数及び期間)

第23条 貸出数は、第12条の規定を準用し、貸出期間は、次の巡回日までとする。

第5章 図書館資料

(定義)

第24条 図書館におく資料は、次のとおりとする。

- (1) 図書、新聞及び雑誌
- (2) 郷土資料及び行政資料
- (3) 視聴覚資料
- (4) その他必要な資料

(貸出禁止資料)

第25条 資料のうち、次に掲げるものについては、貸出しを禁止する。

- (1) 貴重資料
- (2) 新聞、広報類
- (3) その他館長が指定する資料

(寄贈及び委託)

第26条 図書館は、資料の寄贈又は委託を受けることができる。

2 寄贈又は委託を受けた資料については、図書館所有の資料と同様の取扱いにより一般の利用に供することができる。

(資料の廃棄)

第27条 資料が次の各号のいずれかに該当するときは、館長は、これを廃棄又は除籍処分にすることができる。

- (1) 不用又は使用不能になったとき。
- (2) 善良な管理の下で亡失したとき。
- (3) その他館長が認めるとき。

(市の出版物の納入)

第28条 市及びその関係機関において発行する出版物等は、速やかに2部を図書館に納入しなければならない。

2 前項の納入出版物等は、無償とする。

(資料の複写)

第29条 資料を複写しようとする者は、複写申込書(様式第3号)に必要事項を記入の上提出し、複写に要する実費相当額を納付しなければならない。

2 複写により著作権法(昭和45年法律第48号)上の問題が生じた場合は、当該複写の申込者が全てその責任を負うものとする。

3 館長が特に指定する資料については、複写することはできない。

第6章 図書館職員

(館長の専決事項)

第30条 館長は、次に掲げる事項を専決することができる。

- (1) 資料の選択、収集及び廃棄の決定に関すること。
- (2) 会議室及び視聴覚室の使用許可に関すること。
- (3) 所属職員の服務及び出張に関すること(ただし、宿泊を要する出張は除く。)
- (4) その他前各号に準ずる軽易な事項

(専門的業務に関する研修)

第31条 図書館職員は、その職責を遂行するため専門的業務に関する研修に努めなければならない。

(利用者の秘密を守る義務)

第32条 図書館職員は、貸出記録その他個人の秘密に関する記録等を外部に漏らしてはならない。

第7章 図書館協議会

第33条及び第34条 削除

(会長)

第35条 協議会に会長を置く。

- 2 会長は、委員の互選によつて選出する。
- 3 会長は、協議会を代表し、会務を総理する。
- 4 会長に事故あるときは、あらかじめ会長の指定する委員が、その職務を代行する。

(会議)

第36条 会議は、会長が招集し、会長が議長となる。

- 2 会議は、委員の過半数を得て成立する。
- 3 協議会の議事は、出席した委員の過半数をもつて決し、可否同数のときは、議長の決するところによる。

(事務局)

第37条 協議会の事務局は、図書館内におく。

第8章 会議室及び視聴覚室の使用

(使用目的)

第38条 会議室及び視聴覚室は、図書館事業の振興に資する読書会、研究会、その他館長が認める活動のために使用する。

(使用手続)

第39条 会議室又は視聴覚室を使用しようとする者は、会議室・視聴覚室使用許可申請書(様式第4号)を委員会に申請しなければならない。

- 2 委員会は、前項の申請を適当と認めるときは、会議室・視聴覚室使用許可書(様式第5号)を交付するものとする。ただし、館長が特に認めるときは、許可書の交付を省略することができる。

(使用の制限)

第40条 委員会は、次の各号のいずれかに該当するときは、会議室又は視聴覚室の使用を許可しない。

- (1) 営利を目的とするとき。
- (2) 秩序又は風紀を乱すおそれがあるとき。
- (3) その他管理上支障があるとき。

(使用の取消し等)

第41条 委員会は、次の各号のいずれかに該当するときは、会議室又は視聴覚室の使用を取り消し、又は停止することがある。

- (1) 条例又はこの規則の規定に違反したとき。
- (2) 災害その他の事故により使用できないとき。
- (3) 図書館運営上特に必要があるとき。

(使用者の遵守事項)

第42条 会議室又は視聴覚室の利用者は、次の事項を守らなければならない。

- (1) 条例及び規則に従うこと。
- (2) 使用許可のない設備を使用しないこと。
- (3) 使用後の整理、整頓及び原状回復を行うこと。
- (4) その他館長の指示に従うこと。

第9章 雑則

(施行の細目)

第43条 この規則に定めるもののほか、必要な事項は、教育長が別に定める。

附 則

この規則は、公布の日から施行する。

附 則(昭和62年5月26日教委規則第2号)

改正

昭和62年10月16日教委規則第5号

この規則は、公布の日から施行する。ただし、自動車図書館の運営は、公布の日から起算して6か月を越えない範囲内において、教育長が定める日から開始する。

附 則(昭和62年8月22日教委規則第3号)

この規則は、昭和62年9月1日から施行する。

附 則(昭和62年10月16日教委規則第4号)

この規則は、公布の日から施行する。

附 則(昭和62年10月16日教委規則第5号)

この規則は、公布の日から施行する。

附 則(平成4年3月25日教委規則第2号)

この規則は、公布の日から施行する。

附 則(平成5年5月25日教委規則第6号)
この規則は、公布の日から施行する。

附 則(平成7年12月18日教委規則第9号)
この規則は、平成8年4月1日から施行する。

附 則(平成12年3月31日教委規則第6号)
(施行期日)

1 この規則は、平成12年4月1日から施行する。
(経過措置)

2 この規則施行の際現に改正前の泉南市立図書館管理運営規則第35条の規定によりなされている会議室使用申請又は使用許可は、この規則による改正後の泉南市立図書館管理運営規則の相当規定によりなされた会議室使用申請又は使用許可とみなす。

附 則(平成15年11月5日教委規則第20号)
この規則は、平成15年12月1日から施行する。

附 則(平成17年3月18日教委規則第2号)
この規則は、平成17年4月1日から施行する。

附 則(平成23年1月19日教委規則第2号)
この規則は、平成23年4月1日から施行する。

附 則(平成24年3月30日教委規則第2号)
この規則は、平成24年4月1日から施行する。

附 則(平成31年3月28日教委規則第7号)
この規則は、平成31年6月1日から施行する。

様式(略)



泉南市立青少年センター作成の動画

「おしえて!! せんくま先生!! 自ぜん編 泉南の自ぜんをさがしにいこう!! 1~図書館のまわり~」にでてくる生き物が載っている本を並べました。令和3年8月~10月

〈図書館へのアクセス〉

- ・JR阪和線「和泉砂川駅」下車北へ
徒歩15分
- ・南海本線「樽井駅」下車南へ
徒歩15分
- ・コミュニティバス「図書館・文化ホール
前」下車徒歩2分

〈開館時間〉

午前10時～午後5時15分

〈休館日〉

毎週月曜日
祝日
年末・年始
特別整理期間

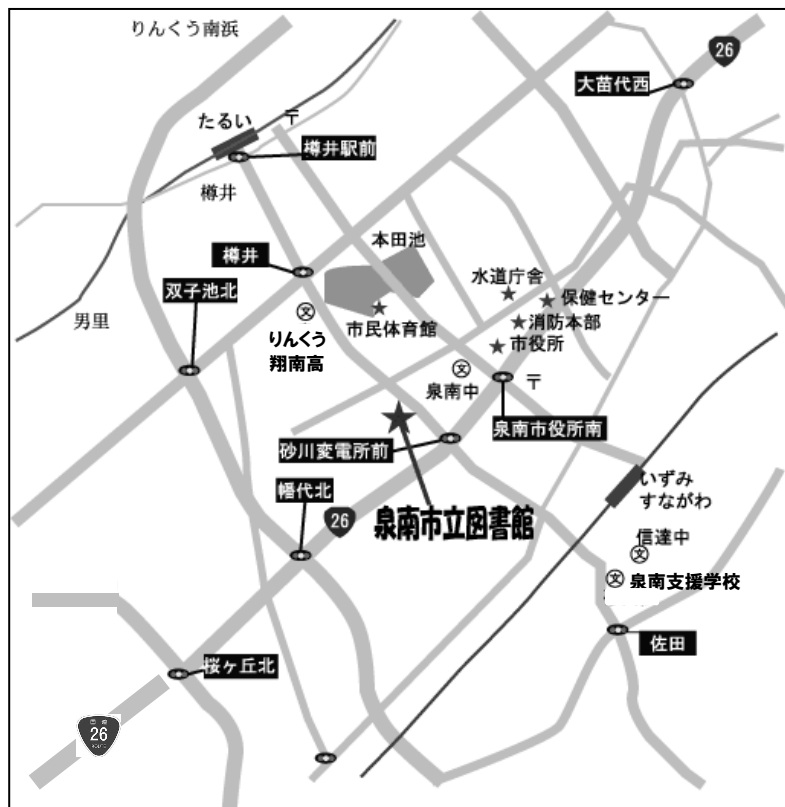

- ★ 「泉南市立図書館年報」は、図書館2階参考資料室、市情報公開コーナー、図書館ウェブサイトでも公開しています

図書館ウェブサイト <https://library.city.sennan.osaka.jp/>

泉南市立図書館トップ>年報、条例・規則

フィリピン語版



英語版



中国語版



スペイン語版

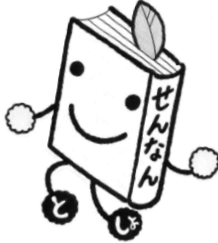

図書館のマスコット《とこしょ》

泉南市教育委員会の国際交流員 CIR のみなさんに英語版、スペイン語版、フィリピン語版、中国語版の図書館利用案内や貸出利用申込書等を作成していただきました。



泉南市立図書館年報

令和3(2021)年度

令和4年8月発行

編集・発行 泉南市立図書館

〒590-0525 大阪府泉南市馬場一丁目2番1号

TEL(072)482-7766、FAX(072)485-4565

e-mail library@city.sennan.lg.jp

図書館ウェブサイト https://library.city.sennan.osaka.jp/

