



広報

PUBLIC INFORMATION

SENNAN No.728

2026

(令和8年)

せんなん

2

FEBRUARY

ここ 泉南から未来へ歩き出そう

【特集】令和8年二十歳のつどい



Contents

【もくじ】

| | |
|-----------------|-----|
| 【特集】令和8年二十歳のつどい | P2 |
| 新着ニュース | P4 |
| 令和6年度財務書類を公表します | P6 |
| お知らせ | P7 |
| 相談あんない | P14 |
| 泉南市の職員を募集します | P15 |

| | |
|--------------------|-----|
| シリーズ人権 | P16 |
| 子育て情報局 | P17 |
| 情報ボックス | P20 |
| SENNAN SCHOOL LIFE | P22 |
| CIRの国際交流日記・読者プレゼント | P23 |
| イベントカレンダー・人口統計 | P24 |

<https://www.city.sennan.lg.jp/>



でいける。

1月10日、風の強い中、令和8年二十歳のつどいが2部に分けて開催されました。今年は男性318名、女性300名、総勢618名の方がおとなの仲間入りをされました。集まった皆さんは少し緊張しつつも晴れやかな表情で、「めっちゃ久しぶり〜！元気があった〜」など再会を喜ぶ声があちこちで聞かれました。

式典は、山本市長のあたたかな励ましの式辞に始まり、市議会議長の挨拶などに続き、二十歳のつどい代表による「二十歳の主張」を述べました。

西信達中学校、信達中学校の部での主張では、伝えたい事は何かと考えた時、剣道に思い至ったそうです。剣道は子どものころから現在まで泉南市内で続けており、剣道を通して仲間や先生、家族に対して感謝の気持ちを忘れてはならない事、努力は必ずしも報われる訳ではないが、その努力は絶対に無駄にはならない事を学んだ、という内容でした。

泉南中学校、一丘中学校の部での主張は、成人式や通過儀礼の歴史について調べると、昔は「二元服」という男性のみの儀式

＼実行委員さんたちががんばってくれました！



「二十歳のつどい」の式典と、2部のアトラクションが実現したのは、各中学校の卒業生で構成された実行委員の皆さんの尽力の成果です。

実行委員の皆さんは、半年ほど前から会議を重ね、式典とアトラクションの内容を詰めていきます。

取材にお邪魔したこの日は最後の打ち合わせで、対面やオンラインでの参加でした。司会を誰にするか、アトラクションの景品などを何にするかを市役所の担当職員を交えて話し合っており、誰がもらっても喜んでもらえるものを選ぶのに心を砕いている様子でした。

会議の後日、実行委員の皆さんにお気持ちを伺いました。実行委員に就任した事で「自分に実行委員が務まるのか不安」「良い思い出になると感じたが、同時にプレッシャーも感じた」などの不安と「思い出に残る式典にしたい」「当日が楽しみになってきた」という意気込みが入り交じった感情が読み取れました。また実際に会議などが始まると「思った以上に仕事が多く大変」「なかなか物事が決まらない」と感じるとともに、「他校出身の人と話す機会ができて楽しい」「会議が進むにつれ



実感がわいてきた」との感想も。そして「当日は司会として盛り上げたい」や「きっと緊張するだろうけど、皆さんの心に残る、参加してよかったと思える式にするため最後にまでがんばりたい」という思いが聞けました。

実行委員の皆さん、お疲れさまでした。



泉 南

原点があるから、進ん

【特集】令和8年二十歳のつどい

で、今こうして女性の自分がこの壇上に立っているのは女性も社会の一員として認められたという事、しかしそれは自然に与えられたものではなく声を上げ勝ち取ってきたものであり、先人たちの深い愛と未来を信じる強い意志を、感謝をもって忘れない、というものでした。

この素晴らしい主張を唱えた二十歳の皆さんが、この泉南市で青春を過ごしたという事に誇りを覚えます。

振り返ると、この世代の方たちは、中学生の時はコロナ禍のため、修学旅行は実施されませんでした。しかしそれを払拭する程、互いの絆が深まっているように感じました。

新たな門出に立つ二十歳の皆さん、泉南市から広い世界へ大きな一歩を踏み出してください！

この特集の詳細は、市ウェブサイトにも掲載しておりますので、そちらもご覧ください。

【問合せ】

企画と戦略課

(☎479・6758)



泉南市長選挙の立候補予定者説明会

4月26日(日)執行予定の泉南市長選挙の立候補予定者説明会を開催します。

【とき】2月19日(日)午後2時から(午後1時30分受付開始)

【ところ】あいびあ泉南1階大会議室

【問合せ】

選挙管理委員会事務局 (☎ 483-8111)



詳しくはこちら

就学通知書は届いていますか？

市立各小中学校の第1学年に本年4月入学予定の児童・生徒の保護者の方へ「就学通知書」を送付しています。届いていない場合や引っ越しなどにより住所が変わる場合はご連絡ください。

また、国・府・私立学校へ就学する場合は、入学許可書と本通知書を持って届出をしてください。

【対象】

▽新小学1年(平成31年4月2日～令和2年4月1日生まれ)

▽新中学1年(平成25年4月2日～平成26年4月1日生まれ)

【問合せ】教育サービス課 (☎ 483-2582)



詳しくはこちら

窓口でキャッシュレス決済が利用できます

市民課、環境整備課および保健センターの窓口で取扱う各種証明書の手数料や利用料の支払いに、2月からクレジットカードが、3月からスマートフォンを使用したコード決済などのキャッシュレス決済が利用できるようになります。

これにより、窓口での現金の受渡しの必要がなく、支払いに係る時間や手間が減ります。また、支払い方法の選択肢を増やすことでさらに便利になります。

【設置場所・問合せ】▽市民課 (☎ 483-7791)

▽環境整備課 (☎ 483-9871)

▽保健センター (☎ 482-7615)



詳しくはこちら

こども誰でも通園制度のご案内

「こども誰でも通園制度(乳児等通園支援事業)」とは、0歳6か月～満3歳未満の保育所などに通っていないお子さんを対象に、月10時間の範囲内で保護者の方の就労要件を問わず、保育所などに通園できる新たな通園制度です。泉南市では、本年4月から「なるっこ認定こども園」で実施します。

【問合せ】保育子ども課 (☎ 483-3471)



詳しくはこちら

物価高対応子育て応援手当を支給します

長期化する物価高騰の中、子どもたちの健やかな成長を応援するため、子育て世帯へ「物価高対応子育て応援手当」を支給します。

【対象児童】①令和7年9月分の児童手当の支給対象児童

②令和7年10月1日～令和8年3月31日に出生した児童

【支給額】児童1人につき20,000円

【支払日】市のウェブサイトに掲載予定

【申請】▽対象児童①の受給者および対象児童②ですすでに児童手当の認定を受けている受給者には通知を送付済(申請不要)

▽2月1日以降に出生届を提出される方(要申請)

▽公務員の受給者は、所属長より配付される児童手当の受給状況を証明済の申請様式を

使用し申請

【問合せ】

家庭支援課 (☎ 483-3472)



詳しくはこちら

庁舎パンフレット広告募集

市役所庁舎などに、有料でパンフレットやチラシを配架できるラックを設置しています。ご活用ください。

【掲出期間】4月1日(水)から1か月単位

(最長令和9年3月31日(水)まで)

【設置場所】①市役所本館1階(12区画)

②市役所別館1階(8区画)

③保健センター1階(8区画)

④図書館1階(8区画)

【申込み】翌年度募集分は毎年2月1日～2月15日の開庁日に各問合せ先へ(開庁日時などについては各問合せ先にご確認ください)

【広告のサイズ】A4縦のパンフレット、チラシ

【料金】1か月1,300円から(期間により異なる)

【注意】▽配架区画の希望や指定はできません

▽先着順ではありません

【関連サイト】市ウェブサイト

→事業者の方へ→広告事業

【問合せ】

①②総務課 (☎ 483-0001)

③保健センター (☎ 482-7615)

④図書館 (☎ 482-7766)



令和8年度 泉南清掃工場処理施設 使用許可申請書の受付について

事業系一般廃棄物の持込定期投入について、令和8年度に泉南清掃工場を使用する事業者の処理施設使用許可申請を受付けます。

【申請書配布】2月2日(月)～27日(金)（土日祝、振替休日を除く午前8時30分～11時45分、午後1時～4時）の期間に、泉南清掃工場計量棟窓口にて配布

【申込み】2月2日(月)～27日(金)（土日祝、振替休日を除く午前8時30分～正午、午後0時45分～5時）の期間に、「令和8年度処理施設使用許可申請書」に必要事項を記入・押印の上、泉南清掃事務組合3階事務所窓口へ

【その他】▽産業廃棄物は搬入できません ▽この申請は、廃棄物の処理および清掃に関する法律に基づく一般廃棄物の収集・運搬業許可ではありません。本組合が規定する搬入許可条件への同意が必須です

【問合せ】泉南清掃事務組合（☎ 484-0581）

「林野火災注意報」・ 「林野火災警報」の運用の開始

泉州南消防組合では、岩手県大船渡市の山林火災を踏まえ、1月1日より林野火災予防を目的に泉州南消防組合火災予防条例を改正し、気象状況に応じて山林区域に「林野火災注意報」および「林野火災警報」を発令することになりました。

林野火災警報発令時は「火の使用の制限」をお願いすることになり、これ違反した場合は30万円以下の罰金または拘留になるおそれがありますのでご注意ください。

詳しくは泉州南消防組合ウェブサイトでご確認ください。

【火の使用制限】

- ▽山林、原野などにおいて火入れをしないこと
- ▽煙火を消費しないこと
- ▽屋外において火遊びまたはたき火をしないこと
- ▽屋外では、引火性または爆発性の物品その他の可燃物の付近で喫煙をしないこと
- ▽火災が発生するおそれ大である場合、山林、原野全域において喫煙をしないこと
- ▽残火（たばこの吸殻を含む）、取灰または火粉を始末すること

【問合せ】泉州南消防組合警備課（☎ 462-1080）

市民の皆さんの意見を募集します

泉南市

まち・ひと・しごと創生総合戦略(案)

地方創生を目的とした、「まち・ひと・しごと創生総合戦略(案)」がまとまりましたので、市民の皆さんの意見を募集します。



詳しくはこちら

【期間】2月20日(金)～3月21日(土)

【閲覧方法】政策推進課窓口、市情報公開コーナー、市ウェブサイト

【関連サイト】市ウェブサイト>パブリックコメント

【その他】▽電話での受付不可 ▽意見をいただいた方の氏名の公表および意見への個別回答はしません ▽いただいた意見は3月中に情報公開コーナーと市ウェブサイトにて公開予定

【提出・問合せ】持参か郵送、FAX、Eメールで住所、氏名、電話番号、意見（様式自由）を明記の上、〒590-0592（住所不要）政策推進課へ（☎ 483-0004/FAX483-0325/e-mail:seisaku@city.sennan.lg.jp）

全国瞬時警報システム(J-ALERT)による 全国一斉情報伝達試験の実施

2/6(金)
11:00～

防災無線によりJアラートの試験放送をおこないます。この放送は泉南市防災アプリにも配信されます。

●Jアラートとは、地震や津波、武力攻撃事態などの緊急情報を国から市へ人工衛星を通じて瞬時に伝えるシステムです

【問合せ】危機管理課（☎ 479-3601）

訓練内容

- ①開始チャイム
- ②「これは、Jアラートのテストです」（3回放送）
- ③「こちらは泉南市です」
- ④終了チャイム

泉南市防災アプリはこちら



「広報せんなん」に関する アンケートの実施

より充実した紙面作りのために、アンケートを実施します。右記の二次元コードからアンケートフォームにつながるほか、ふるさと戦略課窓口でアンケート用紙の設置・回収をしています。

【実施期間】2月28日(土)まで

【問合せ】ふるさと戦略課（☎ 479-6758）



詳しくはこちら

【お詫びと訂正】広報せんなん1月号P3に掲載しました新着ニュースにおいて、お名前に誤りがありました。深くお詫び申し上げますとともに、次のとおり訂正いたします。 【誤】^{かねだ しげゆき}金田 茂有紀さま 【正】^{かねだ しげゆき}金田 茂有紀さま、【誤】^{はらお なお}原尾 菜穂さま 【正】^{はらお なお}原尾 菜穂さま

令和6年度 財務書類を 公表します

【関連サイト】
市ウェブサイト＞
市政情報＞財政
【問合せ】
財政課 ☎ 483-0007



詳しくは
こちら

本市は、平成20年度以降「総務省方式改訂モデル」に基づき普通会計ベースと市を構成するその他の特別会計や市と連携して行政サービスなどを実施している一部事務組合などを含めた連結ベースの財務書類4表を作成してきました。

平成27年1月に国から新たに統一的な基準が示され、全ての地方公共団体は、統一的な基準による財務書類の作成を要請されました。この要請を受け、本市においても、平成28年度決算分から、統一的な基準に基づく財務書類を作成しています。

財務書類は、ある時点までに蓄積されたもの（ストック）を示す書類（貸借対照表）と、1年間の流れ（フロー）を示す書類（純資産変動計算書・資金収支計算書・行政コスト計算書の3種類）から構成されます。

財務書類4表の種類（下表の説明）

①貸借対照表

住民サービスを提供するために保有している資産（負債・純資産）をどのような財源で賄ってきたかを示すもの。

■家計に例えると…

市民1人当たりで見た貸借対照表（一般会計など）

※市民1人当たりの金額は、令和7年1月1日時点の住民基本台帳人口58,145人を用いています※矢印は前年度比

資産
129万円(↑)
(家や現金など)

負債 45万円(↓)
(住宅ローンの残高など)

純資産 84万円(↑)
(家などの購入のためにすでに支払った金額)

②資金収支計算書

1年間の資金の出入りの情報を、性質の異なる3つの区分に分けて示すもの。

③純資産変動計算書

貸借対照表の純資産に計上されている数値が、1年間でどのように変動したかを示すもの。

④行政コスト計算書

資産形成につながらない住民サービスに係る経費とその対価として得られた収入（使用料や手数料など）を示すもの。

財務書類を活用した財務分析

財務書類からさまざまな指標を算出することができます。
(一般会計など)

()は前年度の数字

| | |
|--------------------------|---------------|
| 有形固定資産減価償却率 (資産老朽化比率) | 70.2% (71.8%) |
| 純資産比率 | 65.0% (61.4%) |
| 受益者負担比率 | 3.0% (2.6%) |

●有形固定資産減価償却率

建物や工作物などの償却資産について、取得価額に対する減価償却累計額の割合を表します。この比率が100%に近いほど老朽化の程度が高いことを示しています。

35～50%が平均的な値とされていることから、本市の公共施設などの資産は老朽化が進んでいると言えます。

●純資産比率

資産に対する純資産の割合を表します。この比率が高いほど、これまでの世代の負担によって多くの資産を形成していると言えます。50～90%が平均的な値とされていることから、本市は平均的な水準にあると言えます。

●受益者負担比率

行政サービスの費用に対して、利用者が負担している使用料・手数料などの比率です。2～8%が平均的な値とされていることから、本市は平均的な水準にあると言えます。

財務書類4表の相互関係を示した図（一般会計など）

100万円単位で四捨五入をしているため、各項目と合計欄が合致しない場合があります

■資産の部（これまで蓄積してきた資産）

| | |
|--------------------------------|-------------|
| 固定資産 (土地や建物など長期間にわたり所有する資産) | 725億4,900万円 |
| ・有形固定資産 | 667億400万円 |
| 事業用資産（庁舎・学校など） | 292億8,400万円 |
| インフラ資産（道路・河川など） | 368億6,100万円 |
| 物品 | 5億6,000万円 |
| ・無形固定資産 | 0万円 |
| ・投資その他の資産 | 58億4,500万円 |
| 流動資産 (1年以内に現金化することができる資産) | 23億8,400万円 |
| ・現金預金 | 5億7,900万円 |
| ・基金（財政調整基金） | 17億2,100万円 |
| ・未収金など | 8,300万円 |
| 資産合計 | 749億3,300万円 |

■負債の部（これからの世代の負担）

| | |
|-------------------------|-------------|
| 固定負債 (返済期限が1年を超える負債) | 233億8,300万円 |
| ・地方債 | 201億6,500万円 |
| ・退職手当引当金など | 32億1,800万円 |
| 流動負債 (返済期限が1年以内の負債) | 28億5,900万円 |
| ・1年内償還予定地方債 | 22億5,800万円 |
| ・賞与等引当金など | 6億100万円 |
| 負債合計 | 262億4,200万円 |

■純資産の部（これまでの世代の負担）

| | |
|----------|-------------|
| 純資産合計 | 486億9,100万円 |
| 負債・純資産合計 | 749億3,300万円 |

①貸借対照表
(令和7年3月31日現在)

| | |
|----------------------|-------------|
| A 業務活動収支（継続的な行政サービス） | 27億1,100万円 |
| B 投資活動収支（資産形成など） | △9億2,400万円 |
| C 財務活動収支（資金の調達や運用など） | △15億1,700万円 |
| D 本年度資金収支額（A+B+C） | 2億7,000万円 |
| E 前年度末資金残高 | 6,000万円 |
| F 本年度末資金残高（D+E） | 3億3,000万円 |
| 本年度末現金預金残高 | 5億7,900万円 |

②資金収支計算書
(令和6年4月1日～令和7年3月31日)

③純資産変動計算書
(令和6年4月1日～令和7年3月31日)

| | |
|--------------------------|--------------|
| G 前年度末純資産残高 | 445億9,000万円 |
| H 純行政コスト | △239億3,600万円 |
| I 財源（税収、国県補助金など） | 261億6,300万円 |
| J 資産評価差額 | 0万円 |
| K 無償所管換など | 18億7,400万円 |
| 本年度末純資産残高 (G+H+I+J+K) | 486億9,100万円 |

④行政コスト計算書
(令和6年4月1日～令和7年3月31日)

| | |
|---------------------|-------------|
| L 経常費用 | 246億5,800万円 |
| ・業務費用（人件費、物件費など） | 102億2,200万円 |
| ・移転費用（補助金、社会保障給付など） | 144億3,600万円 |
| M 経常収益 | 7億2,900万円 |

| | |
|-----------------|-------------|
| N 純経常行政コスト（L-M） | 239億2,900万円 |
| O 臨時損失 | 1,200万円 |
| P 臨時利益 | 500万円 |
| H 純行政コスト（N+O-P） | 239億3,600万円 |

福祉



児童手当
2月期支払い
について
2/13
(金)

の予定です。
(12～1月分
の手当が対象)

ハンセン病元患者家族に 対する補償金制度について

「ハンセン病元患者家族に対する補償金の支給等に関する法律の一部を改正する法律」の施行により、対象となるハンセン病元患者のご家族の方々への補償金の請求期限が令和11年11月21日(水)まで延長されました。請求書の提出や請求に関する相談などは、厚生労働省の補償金担当窓口までお問合せください。

【請求期限】 令和11年11月21日(水)

【提出・問合せ】
厚生労働省補償金相談窓口
(☎03・3595・2262)

△土日祝日、年末年始を除く午前10時～午後4時／
e-mail:hoshoukin@mhlg.go.jp

大府府

障がい者スポーツ大会

【とき】 5月10日(水)～30日(土)予定

【ところ】 万博記念競技場など

【対象】 市内在住の身体障害者手帳、療育手帳、精神障害者保健福祉手帳、自立支援医療(精神通院)受給者証をお持ちの方、知的障害者(児) 社会福祉施設、支援学校などに在籍している方で、4月1日(水)時点で満13歳以上の方

【競技種目】 陸上競技、水泳、フライングディスク、卓球、ボウリング、アーチェリー、ボッチャ
【申込み・問合せ】 2月6日(金)～3月6日(金)の期間に障害福祉課へ(☎483・8252)

健康



泉州広域母子医療センター

「安心・安全なサービスの提供、満足度の向上をめざします」

泉州広域母子医療センターは、りんくう総合医療センターの「周産期センター」と市立貝塚病院の「婦人科医療センター」からなり、周産期センターには24時間365日、常に産科医2人以上、新生児専門の小児科医1人以上が待機していますのでハイリスクの患者さんも安全で安心な出産ができる体制を整えています。

毎月19日は 食育の日

2月はフレイル予防月間



バランスよく
食べることで
低栄養を
防ぎましょう

【問合せ】保健センター
(☎482-7615)

●HIV即日検査 ※匿名可
(希望者は梅毒検査も実施)
【とき】 第1・3月曜日
午後1時～2時(閉庁日除く)
【ところ】 泉佐野保健所
(☎462・7703)
●水質検査 ※有料・要予約
●腸内細菌検査・ぎょう虫検査
※有料
【ところ・問合せ】 泉佐野保健所
(☎462・7986)

ています。

また、引き続き感染症予防対策を徹底して実施しており、その他にもおいしい妊産婦食を提供するなど患者さんの満足度を高める取組みを進めています。

なお、泉佐野市、貝塚市、熊取町、田尻町、泉南市、阪南市、岬町に住んでいる方の分娩は同一料金で、他の地域にお住いの方より割安な料金となっていますので、ぜひご利用ください。

【問合せ】りんくう
総合医療センター
(☎469・3111)



詳しくはこちら

運動きつかけづくり教室

運動不足を感じている方、一人ではなかなかできないという方、一緒に運動しませんか？
激しい運動ではなく、自宅でできるトレーニングを楽しく学びましょう。男性女性問わず募集しています。

【ところ】 保健センター

【対象】 40歳以上の市民の方

【定員】 20名(申込順)

【講師】 小西麻穂さん(健康運動指導士)

【持ち物】 室内用運動靴(できれば紐靴)、タオル、水分、筆記用具
【申込み・問合せ】 2月5日(木)から、電話か保健センター窓口へ(☎482・7615)

| とき | 内容 |
|-----------------------------|-------------------------------|
| ① 3月4日(水) 午前10時～正午 | 自宅でできる簡単エクササイズ① 呼吸・姿勢・歩き方編 |
| ② 3月10日(水) 午後1時30分～3時30分 | 自宅でできる簡単エクササイズ② 家でできる体づくり編 |

◆全2回(1回のみ参加可)
◆受付は開始20分前から

年金



国民年金保険料の前納は、 割引がありお得です

国民年金では、保険料を前払いすると割引がある「前納」という制度があります。

口座振替と、現金納付やクレジットカード納付が選べ、口座振替で前納すると他の納付よりも割引額が多くなります。4月分からの口座振替による手続きは、2月末までに金融機関へ口座振替納付申出書(保険年金課国民年金担当窓口にも設置しています)を提出してください。

【問合せ】 貝塚年金事務所
(☎431・1122)

2月献血

【とき】 ①4日(水)、20日(金)

10:00～12:00、13:00～16:30

②14日(土)、15日(日) 10:00～16:00

③5日(木) 10:00～12:00、13:00～16:30

【ところ】 ①②イオンモールりんくう泉南

③泉南市役所

※府内の当日と翌日の献血場所は ☎0120-326-759

【問合せ】 泉南市献血推進協議会 (☎482-7615)

税金



市税の滞納と滞納処分

市税を納期限までに納税されない場合、滞納している方へ督促状を送付します。それでも納税がない場合は、催告書や電話などにより納税をお願いいたします。滞納した場合には、納期限内に納付された方との公平性を保つため、本来納めるべき税額に加え、延滞金もあわせて納めていただきます。また、大切な市税を確保するために、やむを得ず財産（不動産・給与・預貯金など）を差押え、財産の公売などの滞納処分をおこなうことがあります。納期限までに納めることができない事情がある場合は、まずご相談ください。

【関連サイト】市ウェブサイト
↓くらし・手続き↓税金

【問合せ】税務課（☎483・9031）

キャッシュレス納付をご利用ください

所得税や消費税（個人事業者）の納付は、預金口座から自動引落しされる振替納税をご利用ください。金融機関や税務署へ出向くことなく納付でき便利です。

【問合せ】

泉佐野税務署

（☎462-3471）
手続きはこちら



令和7年分 確定申告

【問合せ】泉佐野税務署（☎462-3471）

令和7年分所得税などの確定申告が始まります

申告書の受付期間は【2月16日（月）～3月16日（月）】までです（還付申告書は期間前でも提出できます）

申告書の提出は、
マイナンバーカードを利用した
e-Taxでの申告が便利です

◆確定申告会場◆

| ところ | 泉佐野税務署 | 岸和田税務署 （岸和田・泉佐野税務署合同申告会場） | イオンモールりんくう泉南 2階イオンホール |
|------|---|------------------------------|---|
| とき | 2月16日（月）～3月16日（月） （土日・祝日などを除く） | 3月1日（日） | 2月3日（火）～6日（金） |
| | 午前8時30分～午後4時（相談開始は9時） | | 午前9時～午後3時（相談開始は10時） |
| 留意事項 | ▽確定申告会場での相談を希望される方は、「国税庁 LINE 公式アカウント」からオンライン事前予約の手続きをお願いします ▽やむを得ず予約なしで来署された方には、入場整理券を当日配布しますが、入場整理券が予定枚数に達し次第、受付を終了します ▽整理券配付方法などの最新情報は国税庁ホームページ内の「令和7年分確定申告特集」をご確認ください ▽岸和田税務署には駐車場がないので、3月1日（日）に来署する場合は、公共交通機関をご利用ください | | ▽対象は給与所得者や年金受給者の方です ▽事業所得、不動産所得、土地・建物・株式の譲渡所得、贈与税、相続税の相談はできません ▽当会場への入場には入場整理券が必要です。 ▽入場整理券が予定枚数（各日200枚予定）に達し次第、受付を終了します。 ▽相談開始前（午前9時から午前10時まで）は入場整理券を1階セントラルコートにて配付します |

令和8年度 市・府民税申告（令和7年分の収入にかかる申告）

【問合せ】税務課（☎483-9031）

市・府民税申告は電子または郵送での申告が可能です

▽会場混雑回避のため、できる限り電子※または郵送での申告をお願いします
 ▽例年より相談会場開設期間が短縮され、3月9日（月）以降は申告書の収受のみです
 ▽申告会場では給与や公的年金に係る簡易な申告に限り、所得税の確定申告も受け付けますが、営業所得などの所得税が発生するものや、配当・譲渡所得、住宅ローン控除などは、泉佐野税務署で申告してください

▽令和8年1月1日時点で本市に住所があり、令和7年中に所得のあった方は、市・府民税の申告が必要です

▽令和7年中に収入がなかった方や、遺族年金、障害年金などの非課税所得のみの方も、所得証明書の発行や各種公的サービスを受けるには申告が必要です

【とき】▽相談会場開設期間：2月16日（月）～3月6日（金）午前9時～午後4時
 ▽申告書提出期間：2月16日（月）～3月16日（月）

【ところ】市役所1階多目的会議室

【申告に必要なもの】

▽市・府民税申告書 ▽本人確認書類（マイナンバーカードや運転免許証など）

▽令和7年中の収入の分かる書類 ▽各種控除の証明書類

※令和8年度（令和7年中の収入）から市・府民税の電子申告が開始されます。詳しくは右の二次元コードからご確認ください



| 収入の分かる書類 | |
|-----------|---|
| 給与所得者 | 源泉徴収票もしくは雇用主の支払証明書、給与明細書など |
| 年金受給者 | 公的年金などの源泉徴収票 |
| 事業を営んでいる方 | 収入と経費の分かる帳簿など |
| 控除の種類 | 証明書類 |
| 社会保険料控除 | 国民健康保険料・介護保険料などの領収書、国民年金保険料の領収書または控除証明書 |
| 生命保険料控除 | 控除証明書 |
| 地震保険料控除 | 控除証明書 |
| 医療費控除 | 明細書（領収書は提出不可） |
| 障害者控除 | 障害者手帳または障害者控除対象者認定書 |
| 寄附金控除 | 控除証明書、領収書 |

◆申告の必要がない方

▽税務署に確定申告をする（必要がある）方 ▽勤務先で年末調整をおこなっている方 ▽市内在住の方の扶養親族になっている方
 ▽令和7年中の収入が公的年金などのみの方で年金受給額が152万円未満（昭和36年1月2日以後に生まれた方は102万円未満）の方（遺族年金、障害年金などの非課税年金受給者を除く）

【次の方は注意してください】公的年金などの収入金額が400万円以下でかつ、その他の所得が20万円以下の方は、所得税の確定申告は不要ですが、市・府民税は申告により税額が軽減される場合があります

健康保険



国民健康保険高額療養費

医療機関へ支払った一部負担金（自己負担限度額（限度額））を超えた場合、申請により超えた分が高額療養費として後日支給されます。限度額は下表を参照ください。なお、負担金額は1か月単位で計算して判定します。ただし保険適用外の診療や食事代などは支給の対象になりません。また限度額は前年の収入状況によって異なりますのでお問合せください。

診療月の翌月の1日（診療月の翌月以降に一部負担金を支払った場合は、支払った日の翌日）から2年を経過すると時効となり支給されませんのでご注意ください。

70歳未満の方の計算方法

▽同じ医療機関・同じ受診者で、外来（歯科と歯科以外）・入院別に2万1000円を超える一部負担金（対象となり、限度額を超えた額が支給されます。なお外来診療で院外処方薬がある場合は、処方せんを出した病院と薬局分を合計してください）▽同世帯で同月に2万1000円を超えた一部負担金が複数ある場合、一部負担金を合算し限度額を超えた額が支給されます

70歳以上の方の計算方法

▽外来（薬局含む）の場合、全ての医療機関・同じ受診者で一部負担金を合算し外来の限度額を超えた額が支給されます
▽入院の場合、入院の限度額までの支払いとなり、超えた額が支給されます。また同一月に外来もある場合は、全ての医療費の一部負担金を合算し、限度額を超えた額が支給されます。その他にも対象となる場合があります

【必要なもの】▽本人確認書類
▽医療費の領収証
▽世帯主義の振込先の分かるもの

●外来年間合算

70歳以上かつ限度額区分が一般の方は、令和6年8月1日、令和7年7月31日（期間中に死亡した方または生活保護受給になった方は資格喪失日の前日まで）に外来で医療機関へ支払った自己負担額（月額の高額療養費支給後）を合計し、年間上限額14万4千円を超えた場合は申請によりその超えた額を支給します。支給の対象となる方に通知しますので申請してください。

【注意】▽令和7年7月31日時点で泉南市在住の方が対象
▽令和6年8月1日、令和7年

国民健康保険自己負担限度額

70歳未満の方

| 区分 | 自己負担限度額（月額） | |
|-----------------------|--------------------------------------|----------|
| | 3回めまで | 4回め以降 |
| (ア) 年間所得901万円超 | 252,600円 + (医療費の総額-842,000円) × 1% | 140,100円 |
| (イ) 年間所得600万円超901万円以下 | 167,400円 + (医療費の総額-558,000円) × 1% | 93,000円 |
| (ウ) 年間所得210万円超600万円以下 | 80,100円 + (医療費の総額-267,000円) × 1% | 44,400円 |
| (エ) 年間所得210万円以下 | 57,600円 | 44,400円 |
| (オ) 住民税非課税世帯 | 35,400円 | 24,600円 |

●認定証には(ア)～(オ)で区分が記載されています

70歳以上の方

| 区分 | 自己負担限度額（月額） | | |
|-------------------------------|--------------------------------------|-----------------|----------|
| | 外来 （個人単位） | 外来+入院 （世帯単位） | 4回め以降 |
| 課税所得690万円以上 （現役並みⅢ） | 252,600円 + (医療費の総額-842,000円) × 1% | | 140,100円 |
| 課税所得380万円以上690万円未満 （現役並みⅡ） | 167,400円 + (医療費の総額-558,000円) × 1% | | 93,000円 |
| 課税所得145万円以上380万円未満 （現役並みⅠ） | 80,100円 + (医療費の総額-267,000円) × 1% | | 44,400円 |
| 一般 | 18,000円 （年間上限144,000円） | 57,600円 | 44,400円 |
| 低所得Ⅱ | 8,000円 | 24,600円 | — |
| 低所得Ⅰ | | 15,000円 | — |

国保健康相談の案内

泉南市国保に加入の方を対象に、特定健康診査や人間ドックの結果などについて、医師や栄養士による健康相談をおこなっています。ぜひご利用ください。

【とき】2月12日（木）、3月12日（木）
午後1時15分～2時45分（時間予約制）

【ところ】市役所

【申込み・問合せ】保険年金課
保健事業担当（☎483・3433）

医療機関の窓口での支払い
は「限度額適用・標準負担額減額認定証」または「限度額適用認定証」を提示することで月額

●限度額適用認定証
▽本人確認書類
▽世帯主義の振込先が確認できる書類

【必要なもの】
給される場合があります

7月31日の期間に社会保険などの保険から国民健康保険へ加入された方、または他市町村から転入された方については、通知が届かなくても申請により支給される場合があります

【必要なもの】本人確認書類
【問合せ】保険年金課
（☎483・3431）

医療機関の窓口での支払い
は「限度額適用・標準負担額減額認定証」または「限度額適用認定証」を提示することで月額

【必要なもの】本人確認書類
【問合せ】保険年金課
（☎483・3431）

の自己負担が一定の金額までとなります。（要事前申請）詳しくはお問い合わせください。マイナ保険証を利用されている方は申請不要です。ただし、保険料（税）を滞納していると交付を受けることができない場合があります。また住民税非課税世帯の方は、入院時の食事療養費の差額を支給できる場合があります（要申請）。

後期高齢者医療高額医療・高額介護合算制度について

高額医療・高額介護合算制度

は、医療保険と介護保険の両方に自己負担額があることにより、家計の負担が重くなっている場合に、その負担を軽減するため、設けられた制度です。世帯で1年間（毎年8月1日～翌年7月31日）に支払った医療保険と介護保険の自己負担額の合計額が、この制度の自己負担限度額（左表）を超えた場合、申請に基づき、その超えた額が支給されます。7月末現在で後期高齢者医療制度に加入されている支給見込みのある世帯の被保険者を対象に勧奨通知を送付しています。

高額医療・高額介護合算制度における自己負担限度額（※1）

| 課税状況 | 所得区分 | 後期高齢者医療制度における負担割合 | 自己負担限度額（年額） （医療保険＋介護保険） |
|-------|---------|-------------------|--|
| 課税世帯 | 現役並み所得者 | 課税所得690万円以上 III | 212万円 |
| | | 課税所得380万円以上 II | 141万円 |
| | | 課税所得145万円以上 I | 67万円 |
| | 一般 | 2割 | 56万円 |
| | | 1割 | |
| 非課税世帯 | 低所得 | II | 31万円 |
| | | I | 19万円 （介護サービス利用者が複数いる場合、介護保険の自己負担限度額は31万円です）（※2） |

※1 自己負担限度額について令和6年度（令和6年8月～令和7年7月）の所得区分となります

※2 低所得Iで介護サービス利用者が複数いる世帯の場合、介護支給分については、低所得IIの自己負担限度額31万円を適用して介護保険分の支給額を再計算しますので、介護支給額（見込）どおり支給されません

【申請方法】支給申請の勧奨通知が届いたら、同封の返信用封筒で大阪府後期高齢者医療広域連合給付課へ送付してください

【注意】▽医療費用と介護サービス費用のいずれかが0円の場合には対象外 ▽支給額（超過額）が500円以下の場合には対象外

▽令和6年8月1日～令和7年7月31日の期間に、他の都道府県から転入された方については、勧奨通知の対象でなくても申請により負担額に応じて支給される場合があります

【問合せ】▽大阪府後期高齢者医療広域連合給付課
（☎06・4790・2031）
▽保険年金課（☎483・3455）
▽長寿社会推進課（☎483・8251）

国民健康保険

出産育児一時金

国民健康保険に加入されている方が出産された時、申請により世帯主の方へ出産育児一時金などが支給されます（一定の要件があります）。

| | 支給額 (1児につき) |
|-----------|----------------|
| 出産育児一時金 | 488,000円 |
| 産科医療補償制度分 | 12,000円 |
| 支給総額 | 500,000円 |

●直接支払制度

出産育児一時金を国民健康保険から医療機関などへ直接支払う「直接支払制度」が利用できます。希望される場合は、出産を予定している医療機関などへお問合せください。

なお、分娩費用が出産育児一時金の支給総額を下回る場合は、出産後に申請することでその差額分を支給できます。

【必要なもの】▽本人確認書類
▽出産育児一時金直接支払制度同意文書 ▽出産費用の領収明細書 ▽母子手帳 ▽世帯主の口座が分かるもの（通帳など）

【申請・問合せ】保険年金課（☎483・3431）

生活・環境

環境

「飼い主のいない猫」の不妊去勢手術費一部補助について

本市では、飼い主のいない猫の不妊手術など（避妊・去勢手術）をおこなう方に、その手術費用の一部を補助します。

この制度は、市内に生息する飼い主のいない猫の繁殖を抑制するとともに、糞尿などによる生活環境被害を防止し、併せて動物愛護意識の高揚を図ることが目的です。

【申請対象者（個人）】

市内の公園などに住みついており、特定の飼い主がいない猫（飼い猫は対象外）に対し、不妊去勢手術をおこなおうとする野良猫の保護などの活動をする市民の方

※補助金額は、1匹につき6000円です。ただし、不妊手術費が補助金額を下回る場合はその実費額です。また、毎年度、予算の範囲内での受付けとなります

【問合せ】環境整備課

（☎483・9871）

【関連サイト】市ウェブサイト↓
くらし・手続き↓動物・ペット

さくらねこ無料不妊手術事業（行政枠）に参加しています

本市は、公益財団法人どうぶつ基金が不妊手術・ワクチン・ノミ駆除薬の費用を全額負担する「さくらねこ無料不妊手術事業」に参加し、地域猫活動のボランティア団体などと連携して「2025事業をおこなっています」。

この事業は、飼い主のいない猫に対し「さくらねこ2025」を実施することで繁殖を防止し、一代限りの命を全うさせ、殺処分の減少に寄与する活動です。

【申請対象者（団体）】

市内の公園などに住みついており、特定の飼い主がいない猫（飼い猫は対象外）に対し、不妊去勢手術をおこなおうとする野良猫の保護などの活動のボランティア団体

※市からどうぶつ基金へ無料不妊手術チケットを申請後、チケットが交付され、申請者へ交付します。ただし、発行枚数に限りがあるので希望に添えない場合があります

【問合せ】環境整備課

（☎483・9871）

【関連サイト】市ウェブサイト↓
くらし・手続き↓動物・ペット

マイナンバーカード
休日窓口
2/15 午前9時～午後5時
【ところ】市民課

【可能な手続き】マイナンバーカードの交付申請、受け取り、暗証番号の再設定など（申請用写真の撮影は無料）

【携行品】▽通知カード▽官公庁発行のもので有効期限内の本人確認書類（顔写真ありのもの〈運転免許証など〉は1点、顔写真なしのもの〈資格確認書など〉は2点）▽代理権の確認書類（15歳未満の方または成年被後見人の法定代理人のみ）

【問合せ】市民課
（☎483-7791）

詳しくはこちら▶



泉南市では、戸籍謄本や住民票の写しなどの不正請求や不正取得の抑止を目的に、代理人や

不正請求者からご自身の個人情報を守るため、本人通知制度に登録を

【問合せ】市民課
（☎483-7791）



詳しくはこちら▶

住宅公園課
（☎483-9972）



詳しくはこちら▶

【対象】▽区・自治会

▽市内で環境美化運動に取組む、営利を目的としない団体（住宅公園課への登録が必要です）

市民の皆さんの手で環境美化を促進することを目的に、公園などの公共緑地などを除草する際、市が草刈機を無料で貸し出します。

草刈機（刈払機）を貸し出します

第三者に交付した場合、登録した人に交付した事実をお知らせする本人通知制度を平成25年3月から導入しています。
不正に請求する人は、本人通知制度を警戒することが分かっているため、個人情報を守るために登録をお願いします。

【対象】本市の住民基本台帳または戸籍に記載されている方

【登録方法】本人確認できるもの（運転免許証、マイナンバーカード、パスポートなど）、代理人が登録する場合は委任状と代理人自身の本人確認ができるものを持参の上、市民課へ

令和6年度家庭系ごみ収集有料化にかかる収支報告

家庭系ごみ収集の有料化に伴う令和6年度の収支概要がまとまりました。

【問合せ】清掃課（☎483-5875）

| 歳入 | | 歳出 | |
|---------|-------------|-----------|-------------|
| 可燃 45L | 28,635,300円 | 有料化実施経費 | 26,242,349円 |
| 可燃 30L | 19,328,100円 | | |
| 可燃 20L | 15,655,000円 | | |
| 可燃 10L | 3,644,000円 | ごみ減量化推進経費 | 34,068,811円 |
| 不燃 45L | 1,678,000円 | | |
| 不燃 20L | 326,250円 | 塵芥処理経費の一部 | 10,434,490円 |
| 粗大ごみ処理券 | 1,479,000円 | | |
| 合計 | 70,745,650円 | 合計 | 70,745,650円 |

歳入 市指定袋・粗大ごみ処理券の販売によるもの

| 種類 | 販売枚数 | 単価 | 収集運搬手数料 |
|---------|----------|------|-------------|
| 可燃 45L | 636,340枚 | 45円 | 28,635,300円 |
| 可燃 30L | 644,270枚 | 30円 | 19,328,100円 |
| 可燃 20L | 782,750枚 | 20円 | 15,655,000円 |
| 可燃 10L | 364,400枚 | 10円 | 3,644,000円 |
| 不燃 45L | 3,356枚 | 500円 | 1,678,000円 |
| 不燃 20L | 1,305枚 | 250円 | 326,250円 |
| 粗大ごみ処理券 | 2,958枚 | 500円 | 1,479,000円 |
| 歳入合計 | | | 70,745,650円 |

歳出

◆有料化実施経費…26,242,349円

| | | |
|--------------------|-------------|--|
| 市指定ごみ袋・粗大ごみ処理券作成費 | 20,989,760円 | 〈内訳〉 可燃 45L 袋：79万2千枚 可燃 30L 袋：86万4千枚 可燃 20L 袋：86万4千枚 可燃 10L 袋：42万8千枚 不燃 45L 袋：4万3千枚 不燃 20L 袋：1万2千枚 |
| ごみ収集運搬手数料徴収委託料 | 5,045,267円 | 市指定袋・粗大ごみ処理券販売協力店に支払ったごみ収集運搬手数料徴収委託料（販売額の7.3%） |
| ごみの日メール配信システム委託料 | 134,748円 | 携帯電話やパソコンにごみの収集日をお知らせするメールをお届けするシステムの維持経費 |
| 郵便料金 | 66,524円 | 販売協力店などへの納付書送付など郵便にかかった経費 |
| JANコード（バーコード）登録更新費 | 6,050円 | — |

◆ごみ減量化推進経費…34,068,811円

| | | |
|-------------|-------------|----------------------------------|
| 生ごみ処理機購入補助金 | 202,000円 | 電気式生ごみ処理機器の購入補助金 |
| 有価物集団回収報償金 | 1,695,100円 | 自主的に有価物の集団回収を行う地域住民団体（74団体）への報償金 |
| 人件費 | 26,080,101円 | 担当職員の人件費（給与・手当・共済費含む） |
| 会計年度任用職員賃金 | 6,091,610円 | 粗大ごみ受付センターに配置された会計年度任用職員の賃金 |

◆塵芥処理経費の一部…10,434,490円

ごみの収集運搬に必要な人件費、燃料費、ごみ収集車両の維持管理に伴う収集運搬経費、庁舎管理などに伴う需要費や役務費など



生活・環境



安全・安心



2月 生活排水対策推進月間

洗剤・お風呂・洗い物 ちょっとの工夫できれいな川に

川などの水の汚れの原因の約7割がトイレや台所、お風呂、洗濯など日常生活から出る「生活排水」です。この生活排水の影響は、河川流量が減少する冬期に大きくなります。

大阪府では2月を「生活排水対策推進月間」とし、ご家庭からの生活排水をできるだけ汚さずに流すための工夫を呼びかけています。

【問合せ】大阪府環境管理室 (☎ 06-6210-9585)

みなさんに心がけてほしいこと ～下水道や浄化槽などを利用していても効果あり～

- ◆食器や鍋の汚れは、紙で拭き取ったりヘラでかき取ったりしてから洗いましょう
- ◆味噌汁、スープ、飲み物などは必要な分だけつくり、残り物を排水口に流さないようにしましょう
- ◆油は使い切る工夫をし、捨てる場合は流しに流さずに新聞紙に吸い込ませる、固形化するなどしましょう
- ◆石けん、洗剤、シャンプーなどは適量を使いましょう

【問合せ】
泉南警察署
(☎ 471・1234)



詳しくはこちら

不審者への対処方法などを子どもが楽しく学習できるアプリ『フーくん・ケイちゃんの防犯マスター』ができました。ぜひ、お子さんと楽しく防犯を学んでください。



子供向け防犯教材アプリができました

泉南市防火防災協会 駅前火災予防啓発運動を実施します



昨年の駅前火災予防啓発運動の様子

春の全国火災予防運動実施期間中の3月2日(月)、南海岡田浦駅において朝の時間帯に火災予防運動のぼりを掲出し、火災予防を呼びかけるとともに住宅用火災警報器設置啓発のポケットティッシュを配布し、火災予防の広報活動を実施します。

火災が発生しやすい時季を迎えるに当たり、火災による市民の生命や財産の損失を防ぐことを目的に実施します。

【問合せ】泉南市防火防災協会事務局 (泉南消防署内)
(☎ 485・0119)

商工・労働

募集



救急に関する講習会

泉州南消防組合では下記の講習会を実施しています。詳細は当消防組合ウェブサイトをご覧ください。

●上級救命講習(年5回)

普通救命講習で学ぶ内容に加えて、骨折、外傷、やけどなどに対する応急手当や搬送法を学ぶ講習です。

講習修了者には修了証が交付されます。

●応急手当普及員講習(年2回)

所属する事業所の従業員の方や地域の方などに対して、「AEDの使い方」を含む心肺蘇生法を指導する指導者育成のための講習です。

講習修了者には認定証が交付されます。

●応急手当普及員再講習(不定期)

応急手当普及員の認定は、資格取得から3年で失効します。応急手当普及員再講習を受講することで、さらに3年間有効となります。

再講習修了者には新しい認定証が交付されます。

【申込み】泉南消防署 (☎ 485-0119)

【問合せ】泉州南広域消防本部 救急課

(平日午前9時～午後5時30分)

(☎ 463-5111)



詳しくはこちら

ハローワーク泉佐野ウェブサイト 「かんたん求人検索」!

ハローワーク泉佐野ウェブサイトでは、泉佐野市・泉南市・阪南市・熊取町・田尻町・岬町の求人検索ができる「かんたん求人検索」をぜひご利用ください。

【問合せ】ハローワーク泉佐野(職業相談部門)
(☎ 463・0565 / 部門コード41#)



詳しくはこちら

泉南市登録手話通訳者

【とき】3月10日(火)午後6時～9時の間で15分程度

【対象】手話通訳士、大阪府登録手話通訳者および同等の技量を有する方

【試験内容】面接・実技(手話通訳士と大阪府登録手話通訳者は審査を免除)

【申込み・問合せ】3月4日(水)までに、窓口設置の申込書で住所、氏名、電話・FAX、審査希望時間帯などを明記の上、障害福祉課窓口へ (☎ 483・8252)

「子どもにやさしいまちづくり学習会」参加者募集

令和7年4月にできた、子どもの権利救済委員会の委員と相談員による、子どもの権利についての学習会です。

【定員】30名程度

【申込み・問合せ】電話またはEメール、スマート申請で「子どもにやさしいまちづくり学習会希望」と明記の上、子ども政策課まで

（☎447・7747／

e-mail:kodomo@city.sennan.lg.jp)



スマート申請

| | とき・ところ | 内容・講師 |
|-----|---|---|
| 第1回 | 2月5日(木) 13:30～15:30 あいびあ泉南研修室1 | 泉南市における「子どもの権利」の現状と課題 講師:吉永省三さん(子どもの権利救済委員) |
| 第2回 | 2月12日(木) 13:30～15:30 市民交流センター大会議室 | 子どもと子どもの権利救済制度～子どもにやさしいまちをめざして～ 講師:田中文字さん(子どもの権利救済委員) |
| 第3回 | 2月26日(木) 13:30～15:30 市民交流センター大会議室 | 子どもの権利救済～子どもシェルターの活動・いつも子どもを真ん中に～ 講師:伊藤あすみさん(子どもの権利救済委員) |
| 第4回 | 3月5日(木) 13:30～15:30 あいびあ泉南研修室1 | 子どもの権利救済委員会にこめられた願いと期待 講師:子どもの権利相談員 |

福祉有償運送運転(協力)者講習会受講者を募集

泉南市社会福祉協議会では、市内在住の高齢者や障がい者の方の外出を援助することを目的に、移送サービスを実施しています。地域に役立つ活動や社会参加、有償活動を始めてみたい方を対象とした福祉有償運送運転(協力)者講習会を開催します。

【とき】3月13日(金)午前9時30分～午後7時

【ところ】あいびあ泉南2階会議室3

【定員】10名程度

【対象】市内在住・在勤の方で地域支え合い活動に興味・関心があり受講後に活動ができる、75歳までの方※受講修了後、社協の運転ボランティアに登録

【講師】国土交通大臣認定NPO法人フクシライフ

【持ち物】▽運転免許証▽筆記用具▽飲み物、昼食

※実技があるので、動きやすい服装でご参加ください

【申込み・問合せ】2月28日(出)までに、窓口または申込みフォームから、泉南市社会福祉協議会担当者へ
(☎482・1027)



申込みはこちら

文化・スポーツ

市立図書館

(☎482・7766)



【関連サイト】市ウェブサイト↓観光・文化・スポーツ↓文化↓図書館

今月のご案内(3月5日まで)

【休館日】毎週月曜日、2月11日(祝)、24日(火)

【開館時間】午前10時～午後5時15分

【問合せ】図書館

2月の特集コーナー

図書館では、月替わりでテーマを決め特集をおこなっています。

【特集】

あたたまろう

【絵本コーナー】

ひなまつり

【回転棚】

ことばの福袋、つかれをいやすあれこれ、くろねこ、鬼と厄除け

【視聴覚コーナー】

食べ物のうた

【かしのき号】

雪

【問合せ】図書館

2月の新刊コーナー

新刊図書の一部です。図書館ウェブサイトでも、約3か月分紹介しています。

【関連サイト】市ウェブサイト↓図書館ウェブサイト↓蔵書検索・予約↓新着案内

●『成瀬は都を駆け抜ける』(宮島未奈著、新潮社)

シリーズ堂々の完結編。個性あふれる成瀬あかりの成長と大きな挑戦を見届けよう。

●『プリンスの魔法のレシピ』(川田雅直著、原書房)

世界中で愛されるおとぎ話の料理レシピと豆知識を紹介。絵本の世界を再現できます。

●『大活字本』『おもかげ』(浅田次郎著、埼玉福祉会)

この他にも人気作家の小説などが大活字本として入りました。

●『児童書』『ティラノサウルス』(真鍋真総監修、Gakken)

世界の有名標本をはじめ、骨格や生態、仲間や進化など、最強の秘密を大解剖した図鑑。

【問合せ】図書館

お知らせ



かしのき号巡回表

| ステーション名 | とき | 2月 | 3月 |
|--------------------|---------------|-------|------|
| 雄信小学校前 | 水 14:15～14:45 | 4 18 | 4 18 |
| 楠台一号公園 | 水 15:15～16:00 | 4 18 | 4 18 |
| あおぞら幼稚園 | 木 13:30～14:10 | 5 19 | 5 19 |
| なるにっこ認定こども園 | 木 14:30～15:00 | 5 19 | 5 19 |
| 鳴滝小学校 | 木 15:10～16:10 | 5 19 | 5 19 |
| 東小学校 | 金 13:50～14:20 | 6 20 | 6 21 |
| 砂川老人集会場 | 金 14:45～15:20 | 6 20 | 6 21 |
| 一丘団地 | 金 15:40～16:30 | 6 20 | 6 21 |
| 鳴滝老人憩の家 | 水 13:30～14:00 | 14 25 | 25 |
| 赤井神社跡碑北側(ふくはち駐車場) | 水 14:15～14:45 | 14 25 | 25 |
| ファミリー南大阪 | 水 15:15～16:15 | 14 25 | 25 |
| 中小路2丁目(フラワーホーム駐車場) | 木 14:00～14:30 | 12 26 | 26 |
| 八幡山自治会館 | 木 15:00～15:40 | 12 26 | 26 |
| ルナりんくう集会所 | 木 15:55～16:25 | 12 26 | 26 |
| 浜老人集会場 | 金 13:50～14:20 | 13 27 | 27 |
| 西信達公民館 | 金 14:35～15:15 | 13 27 | 27 |

* 気象条件などにより巡回を中止する場合があります
* 2月14日、3月21日は土曜日の巡回です 【問合せ】図書館

文化
・スポーツ

樽井公民館

(☎483・4361)



【関連サイト】市ウェブサイト↓
観光・文化・スポーツ↓文化↓
公民館

今月の案内 (3月5日まで)

【全日休館日】毎週火曜日、

2月11日(祝)、23日(祝)

【半日休館日】毎週月曜日午後

【開館時間】

午前9時～午後5時30分※樽井

公民館以外は午後4時まで

【問合せ】樽井公民館

三幸アリーナ

(市民体育館)

(☎482・1000)



【関連サイト】市ウェブサイト

↓観光・文化・スポーツ↓

スポーツ↓三幸アリーナ

今月の案内 (3月5日まで)

上靴を持参してください。

【全日休館日】毎週火曜日

【半日休館日】毎週月曜日午後

(2月23日(祝)除く)

【受付時間】午前9時～午後8

時(半日休館日は午後1時まで)

【問合せ】三幸アリーナ

相談 あんない

| 区分 | 相談名 | とき | ところ | 問合せ |
|--------|------------------------------|---|------------------------------|------------------------------------|
| 法律・行政 | 法律相談 (本人にかかる相談) | 2/5(木)、2/19(木)、2/26(木) 13:30～16:30 ▽申込みは実施日前日9時から電話でのみ受付(先着6名) | 市役所別館2階会議室4 (時間指定不可) | 産業振興課(☎483-8191) |
| | 行政なんでも相談 | ①2/5(木)10:00～12:00 ②2/19(木)10:00～12:00 | ①あいびあ泉南1階休憩室 ②市役所別館2階会議室4 | 産業振興課(☎483-8191) |
| | 消費者相談 | 月～金曜日10:00～12:00、13:00～16:00 | 市役所別館2階消費生活センター | 消費生活センター(☎447-8099) |
| | 行政書士相談 (相続・遺言・交通事故ほか) | 2/13(金)13:00～16:00。要予約。定員6名 | 市役所別館2階会議室4 | 行政書士会泉州支部事務局 (☎483-7373) |
| | 建築基準法相談 | 第4水曜日13:00～15:00(1名25分) 予約受付第3水曜日まで | 市役所別館2階会議室4(予定) 予約受付時に決定 | 審査指導課(☎447-9015) |
| 労働・就労 | ハローワーク情報(週1回更新) | 月～金曜日 執務時間中 | 市役所別館2階産業振興課 | 産業振興課(☎483-8191) |
| | ハローワーク情報(毎日更新) | 月～金曜日 執務時間中 | 市民交流センター | 地域就労支援センター(☎485-1401) |
| | 労働相談 | 2/12(木)13:00～16:00 | 市役所別館2階会議室4 | 産業振興課(☎483-8191) |
| 子育て・教育 | 就労支援相談 | 月～土曜日9:00～17:30(土曜日は要予約) | 市民交流センター | 地域就労支援センター(☎485-1401) |
| | 母子相談 | 月～金曜日9:00～17:00 | 市役所1階家庭支援課 | 家庭支援課(☎483-3472) |
| | 子ども相談(家庭児童相談) | 月～土曜日9:00～17:30(来所は要予約) | 市役所1階家庭支援課 | 家庭児童相談室(☎485-1586) |
| | 教育相談 | 月～金曜日9:00～17:30 | 埋蔵文化財センター1階指導課 | 指導課(☎483-3671) |
| | 進路支援(奨学金等相談) | 月～土曜日9:00～17:30(土曜日は要予約) | 市民交流センター | 人権協会(☎485-1401) |
| 健康 | 健康相談 | 第1金曜日13:00～15:00(要予約) | 保健センター (40歳以上の市民対象) | 保健センター(☎482-7615) |
| | 栄養相談 | 第1金曜日13:00～15:00(要予約) | 保健センター (40歳以上の市民対象) | 保健センター(☎482-7615) |
| | こころの健康相談 (アルコール依存症・認知症含む) | 月～金曜日9:00～17:45(閉庁日除く・要予約) | 泉佐野保健所 | 泉佐野保健所(☎462-4600) |
| 福祉・人権 | 医療に関する相談 | 月～金曜日9:30～16:00(閉庁日除く) | 泉佐野保健所 | 泉佐野保健所(☎462-7701) |
| | 障害者相談員による相談 | 月～金曜日(要電話予約) | 随時相談の上、決定 | 障害福祉課(☎483-8252) |
| | 年金相談 | 第4月曜日13:30～15:30 | あいびあ泉南 | せんなんピアセンター(☎482-0114) |
| | 心配ごと相談 | 木曜日9:00～12:00 | あいびあ泉南 | 社会福祉協議会(☎482-1027) |
| | 総合生活相談 | 月～土曜日9:00～17:30(土曜日は要予約) | 市民交流センター | 人権協会(☎485-1401) |
| | 生活困窮者相談 | 月～金曜日9:00～17:30 | ここサポ泉南(樽井1-2-8) | ここサポ泉南(☎0120-968-141) |
| | 人権擁護委員による相談 | 第3金曜日14:00～16:00 | 市役所1階市民相談室 | |
| | 女性相談(面接) | 第1金曜13:00-17:00、第2火曜16:00-20:00、 第4金曜10:00-12:00、13:00-15:00 | 市民交流センター | 人権推進課(☎480-2855) |
| | 女性のための電話相談 | 木曜日10:00-12:00、13:00-15:00(祝日、第5木曜日除く) | 専用電話(☎482-0590) | |
| | 人権に関する相談 | 月～土曜日9:00-17:30(祝日除く、土曜日は要予約) | 市民交流センター | 人権協会(☎485-1401) |
| | でいじーらぼ | 第2金曜日19:00～20:30(18:30開場) | あいびあ泉南 | 社会福祉協議会(☎482-1027) |
| | こもれび | 第4木曜日14:00～16:00 | あいびあ泉南 | 社会福祉協議会(☎482-1027) |
| 税 | 税の相談 | 今月はありません | 市役所1階市民相談室 | 近畿税理士会泉佐野支部事務局 (☎468-8068) |
| 金 | 夜間納税相談 | 毎月10日(土日祝日は翌執務日) 17:45～20:00 | 市役所1階税務課 市役所1階保険年金課 | 税務課(☎483-9033) 保険年金課(☎483-3432) |

<広告>

広告掲載枠です。
詳細は冊子をご覧ください。

泉南市の職員を募集します

4月採用任期付職員募集情報

| 職 種 | 業 務 内 容 | 採用予定人員 | 試験日 | 募集要項配布 | 申込み・問合せ |
|----------------|--|--------|----------|--------------------|----------------------|
| ① 産業振興課業務従事職員 | 農林水産業業務全般 (現場作業(屋外での作業、運搬など)、窓口・電話応対、書類作成・整理など) | 1名程度 | 2月20日(金) | 2月2日(月)～ 18日(水) | 秘書人事課 (☎483-0003) |
| ② 国民年金事務職員 | 国民年金に関する業務など | 1名程度 | | | |
| ③ 建築士(長寿社会推進課) | 長寿社会推進課における所管施設の維持、管理、設計に関すること | 1名程度 | | | |

4月採用会計年度任用職員募集情報

| 職 種 | 業 務 内 容 | 採用予定人員 | 試験日 | 募集要項配布 | 申込み・問合せ |
|------------------------|--|--------|----------|---------------------|--|
| ① 生活困窮者自立支援制度における学習支援員 | 生活困窮者自立支援制度における学習支援事業をおこなうための連絡調整・事務作業 | 1名 | 2月20日(金) | 2月2日(月)～ 13日(金) | 生活福祉課 (☎483-3474) |
| ② 文化財保存活用業務 | 文化財調査、埋蔵文化財センターの受付、解説、行事実施など | 2名 | 2月20日(金) | 2月2日(月)～ 13日(金) | 生涯学習課 (☎483-2583) |
| ③ 保健師 | 保健センター業務(母子保健、成人保健、予防接種などに係る業務) | 若干名 | 2月20日(金) | 2月4日(水)～ 13日(金) | 保健推進課 (☎482-7615) |
| ④ 事務職員 | 一般事務(窓口対応、電話対応、書類作成・整理などの保健センターにおける業務全般) | 若干名 | | | |
| ⑤ パスポート申請受付・交付業務担当職員 | 市民課窓口での一般旅券申請受付・交付に必要なパスポート関連事務全般およびその他市民課業務 | 1名 | 2月21日(土) | 2月2日(月)～ 18日(水) | 市民課 (☎483-7791) |
| ⑥ 学校給食センター従事職員 | 給食実施に係る一般事務業務補助 | 1名程度 | 2月25日(水) | 2月2日(月)～ 13日(金) | 学校給食センター (☎484-1389) |
| ⑦ 清掃庁舎従事職員 | 清掃庁舎での窓口・電話対応業務、簡単な事務補助、清掃業務など | 若干名 | 2月25日(水) | 2月2日(月)～ 16日(月) | 問合せ:清掃課 (☎483-5875) 申込み: 秘書人事課 (☎483-0003) |
| ⑧ 生活保護レセプト点検員 | 生活保護受給者のレセプトの資格審査、請求点検業務および生活保護補助事務など | 1名 | 2月25日(水) | 2月6日(金)～ 17日(水) | 生活福祉課 (☎483-7799) |
| ⑨ 公民館業務従事職員 | ①事務補助および講座の企画、運営補助 ②施設の清掃など管理業務補助 | 各1名 | 3月1日(日) | 2月12日(木)～ 26日(水) | 樽井公民館 (☎483-4361) |

選挙事務会計年度任用職員の募集

【職種】選挙事務補助

【資格】簡単なパソコン操作(ワード、エクセルなど)のできる方

【職務内容】4月26日(日)執行の泉南市長選挙に係る、不在者投票事務、期日前投票事務、その他選挙事務の補助

【採用予定人数】6名程度

【試験日】3月13日(金)

【試験内容】面接

【任用期間】4月15日(水)～30日(木)

【その他】シフト制を予定しており、勤務日、時間の希望には添えない場合があります

【募集要項配布・応募・問合せ】

2月24日(水)～3月4日(水)の期間に、選挙管理委員会事務局窓口へ(☎483-8111)。募集要項は市ウェブサイトからダウンロードできます



詳しくはこちら

共通

【職種・業務内容・採用予定人員・試験日】表をご参照ください

【資格・試験内容など】各募集の詳細は関連サイト(下記二次元コードより)、募集要項でご確認ください

【募集要項配布】

▽配布開始日(表参照)以降に各課窓口で▽市ウェブサイトよりダウンロード可(各ページは募集要項配布開始日より公開されます)▽郵送での請求可



①～③



①



②



③④



⑤



⑥



⑦



⑧



⑨



【お詫びと訂正】

広報せんなん1月号P14に掲載しました表敬訪問のコーナーにおいて、お名前に誤りがありました。深くお詫び申し上げますとともに、次のとおり訂正いたします。

【誤】吉蘭道男 さま 【正】吉蘭通男 さま

ふれあい つながりあい 気づきあい 「市民の集い」

12月14日に文化ホールで、泉南市ABC委員会、国際ライフパートナー(株)(文化ホール、あいびあ泉南指定管理者)などとの共催で2025人権週間「市民の集い」を開催しました。

映画「港に灯がともる」では、30年経つ阪神淡路大震災を忘れないため、当時神戸市長田区に暮らしていた在日韓国人の^{あかり}灯が、自身の出自と震災の記憶の板挟みで双極性障害を発症し、回復をめざす姿が描かれており、あらためて震災の記憶を風化させることなく、そこに生きる人達の人権の大切さを考える良い機会となりました。

【問合せ】人権推進課



第44回人権啓発 詩・読書感想文で 入選しました！

大阪府・大阪府教育委員会・人権啓発推進大阪協議会(愛ネット大阪)では、人権の尊さやお互いの人権を守ること、差別のない明るい社会を築くことの大切さ、平和の尊さなどをテーマに「第44回人権啓発詩・読書感想文」を募集しました。

今回は、大阪府内の小中学生から詩・読書感想文あわせて959点の応募があり、30点が入選しました。泉南市からは、詩部門小学校低学年の部から辻本蒼真さん(樽井小学校3年生)、詩部門中学校の部から丹尾愛美さん(泉南中学校3年生)、^{たどころかえで}田所楓さん(泉南中学校3年生)、読書感想文部門中学校の部から^{さいとうみのは}齋藤穂葉さん(泉南中学校1年生)が選ばれました。

【問合せ】人権推進課

人権教育講座

高齢者と認知症から考える人権

～超高齢社会の中で私たちにできること～

近年、超高齢社会となる中で年々増加する認知症高齢者。家族はどのように向き合えばよいのでしょうか。また周囲や社会に求められる支援とは。

これからの時代に向けて、改めて高齢者と人権について考えます。

【とき】3月26日(木)午前10時30分～正午

【ところ】埋蔵文化財センター

【定員】40名(多数の場合抽選)

【講師】^{すぎはらくにこ}杉原久仁子さん(桃山学院大学 社会学部 ソーシャルデザイン学科 教授)

【その他】手話通訳・一時保育あり(要事前申込み)

【申込み・問合せ】持参かEメールまたはFAXで、人権教育講座受講希望・住所・氏名・電話番号を明記の上、生涯学習課へ(☎483-2583/FAX483-7306/e-mail:syougai@city.sennan.lg.jp)

令和7年度 人権啓発講座

なんとなく今日もいい感じ 私が見つけた心が軽くなる生き方

【とき・内容】

①2月19日(木)午後2時～午後4時
「私なりのLGBTQ」

②3月5日(木)午後2時～午後4時
「心が軽くなる生き方」

※2回連続講座

(どちらか1回の参加も可)

【ところ】市民交流センター2階大会議室

【講師】ペペさん(ドラッグクイーン・モデルなどで活躍)

【定員】20名(申込順)

【その他】一時保育・手話通訳が必要な方は2週間前までにお問合せください

【申込み・問合せ】氏名・連絡先を明記の上、(一社)泉南市人権協会へ(☎485-1401/FAX485-1405/e-mail:hra2002@globe.ocn.ne.jp)



<広告>

広告掲載枠です。
詳細は冊子をご覧ください。

図書館

〒590-0525 馬場1丁目2-1
e-mail:library@city.sennan.lg.jp
図書館ウェブサイト→



☎482-7766 市ウェブサイト>図書館ウェブサイト

相談ノートはTeen'sコーナーと自習室に
設置しています。自由に書き込んでね。
図書館きらめきサポーターがお返事します。



今月のイベント ※ところは図書館内の場所になります

| | と き | と ころ | 対 象 | 内容・講師 | 定員・申込み | その他 |
|---------------------------|------------------------|---------------------|----------------------|---|------------------------------|---|
| えほん タイム | 2/7(土) 14:00~14:20 | 1階 じゅうたん コーナー | 主に幼児、 小学生 | 図書館応援団(市民ボラン ティア)の皆さんによる絵 本の読み聞かせ | 申込み不要 | としょの ポイントカード 対象イベント! |
| おはなしひろば びよびよ& てくてく | 2/21(土) 10:30~11:00 | 1階 じゅうたん コーナー | 0~3歳の 子どもと 保護者 | 絵本やわらべうた、 本の紹介、絵本相談など | 20組程度 (先着順) 申込み不要 | — |
| かみしばい 会 | 2/28(土) 14:00~14:30 | 2階 視聴覚室 | どなた でも | 紙芝居ボランティア 「拍子木」による紙芝居会 | 40名程度 (先着順) 申込み不要 | — |
| 自習室 OPEN! | 図書館の開館日 10:00~17:00 | 2階 会議室 | どなた でも | — | 約20席(先着順) 2階参考資料室 で申込み | 行事のある場合は利用不可 (詳しくは図書館ウェブサ イトのカレンダーでお知らせ) |
| 10代の居場所 Teen's コーナー | 図書館の開館日 10:00~17:15 | 1階 階段下 | どなた でも | 主に10代におすすめの本、 マンガ、雑誌、新聞などを 集めています | — | 毎週土曜日10:00~12:00、 14:00~16:00は「きらめきサ ポーター」(市民ボランティア) が相談や話を聞いてくれます |

「拍子木」による紙芝居会と、
ジュニア司書クラブの
創作人形劇
「としょが穴におこちた!」

かみしばい会 プラス

【とき】2月14日(土)午後2時~2時30分

【ところ】図書館2階視聴覚室 【対象】どなたでも

【定員・申込み】40名程度(先着順)申込み不要 【問合せ】図書館

青少年センター

〒590-0521 樽井2-9-2
e-mail:seishonen-center@city.sennan.lg.jp



公式 LINE



公式 Instagram



YouTubeチャンネル

児童館の開館時間

- 青少年センター 月~土 9:00~17:00
 - 市民交流センター(時間内連絡先☎484-8002)
月~金 放課後~17:00/土 9:00~17:00
- 注:学校休業日や講座開催などにより開館時間に変動あり
【登録】小学生は初回に利用登録が必要
▽進級時に再度利用登録が必要

- 【ところ】の記載のないものは青少年センターで開催
- 【参加費】・【申込み】の記載のないものは不要 ●対象は市内在住の方に限る

☎484-3500/FAX:482-5425 市ウェブサイト>観光・文化・スポーツ>文化

今月のイベント

※▽定員のあるイベントは申込順(申込み不要なものは先着順)

▽申込みは開始日の午前9時から電話で受付

| | と き | 対 象 | 内容 | 定員 | 申込み開始 | ところ・講師・参加費・その他 |
|----------------------|-------------------------------|---------------------------------------|----------------------------|-----------|-----------|---|
| ちびっこ 遊び広場 in埋文 | 毎週水曜 9:30~12:00 11日はお休み | 市内在住の 就学前の子どもと 保護者 | おもちゃや 遊具を使った 自由遊び | 20名 程度 | 申込み 不要 | 【ところ】埋蔵文化財センター 車で来られる方は埋蔵文化財セン ターの駐車場に停めてください |
| 絵本講座 | 3/12(木) 10:00~12:00 | 18歳以上で絵本に 興味を持っている方、 読み聞かせをしたい方 | 朗読劇発表会 | 30名 | 2/5(木)~ | 【講師】朗読ボランティア 「根っこ会」会員 |
| トトロクラブ ~親子体操教室~ | 3/13(金) 9:30~10:30 | 市内在住の 1歳6か月以上の 未就園児と保護者 | 手遊び、 ふれあい遊び、 リズム体操など | 6組 | 2/5(木)~ | 【講師】川端恵美子さん 【持ち物】飲み物と上靴 (親子とも) |
| 英語で歌おう | 3/14(土) 13:30~15:00 | 市内在住の 小中学生 | — | 10名 | 2/5(木)~ | 【参加費】300円 |
| 自習室の開放 | 開館時は随時 | 市内在住の方 | — | 10名 程度 | 申込み 不要 | 講座などで使用不可の 場合あり |

ミモザで花かんむりをつくろう



詳細は市
ウェブサイト

【とき】2月28日(土)午前10時~正午 【ところ】泉南中学校美術室

【対象】市内の小中学生と保護者(小学1年生は要保護者同伴)

【定員】30名(多数の場合抽選) 【講師】柿原さちこさん

【材料費】1名500円 【締切】2月19日(木)正午

【申込み・問合せ】締切までにスマート申請が往復ハガキで講座名、住所、参加者氏
名(ふりがな)、保護者氏名、学校名、学年、電話番号を明記の上、青少年センターへ



スマート申請↑



路上駐車は禁止です 短時間でも必ず駐車場(泉南中学校内)をご利用ください

地域子育て支援センター ひだまり

●【参加費】【申込み】の記載のないものは不要

●【ところ】の記載のないものはひだまりで開催

●対象は市内在住の方に限る

ひだまりウェブサイトへ



☎484-3371

市ウェブサイト>くらし・手続き>妊娠・出産・子育て>赤ちゃんが生まれたら

今月のイベント

【ところ(表記のないもの)】

あいびあ泉南1階「なないろルーム」

※定員のあるイベントは申込順(一時保育も)

※申込みは開始日の午前9時から電話でひだまりへ

| | と き | | 対 象 | 内 容・持ち物 | 定 員 | 申込み開始 | 講師・その他 |
|-------------|----------|-----------------------------|------------------------------------|-------------------------------------|-----------------------|----------|--|
| 日曜日のひだまりルーム | 2/15(日) | 9:30～11:40 | 就学前の子どもと保護者 | 自由遊び、保護者交流、手遊び、体操など | — | 申込み不要 | — |
| ころころルーム | 2/24(火) | 13:00～15:00 | 令和6年4月2日～生 | 親子の遊び、保護者交流、手遊び、絵本など | — | 申込み不要 | 上の子どもの同伴不可(きょうだいの参加はひだまりルームへ) |
| よちよちルーム | | 9:30～11:30 | まれの子ど | | | | |
| 子育て講座 | ①2/25(水) | 10:00～11:30 | 就学前の子どもを持つ保護者 | ①会話がはじまる写真教室～思い出に残る写真ってどんな写真?～ | 各15名程度 【一時保育】10名程度 | 2/12(木)～ | ①【講師】石塚大輔さん(写真家) |
| | ②3/11(水) | | | ②ムシ歯・歯周病予防のおはなし～ヨガで心と身体をほぐしてお口も健康に～ | | 2/24(火)～ | ②【講師】後宮真実さん(歯科衛生士・ヨガ講師)【持ち物】ヨガマットかバスタオル、お茶か水 |
| おひさま交流会 | 3/5(木) | 10:00～10:45 | 就学前の子どもと保護者 | 1年を振り返ってみよう | 15組程度 | 2/19(木)～ | ▽一時保育なし ▽保護者のみの参加可 |
| ぴよぴよルーム | ①3/6(金) | 9:30～11:30 | 令和5年4月2日～令和6年4月1日生まれ の未就園児と保護者 | ▽親子の遊び、絵本、体操、保護者交流など ▽お面製作 | 各15組程度 | 2/20(金)～ | 下の子どもを連れての参加可 |
| | ②3/10(火) | | | | | | |
| らんらんルーム | ①3/12(木) | 9:30～11:30 | 平成31年4月2日～令和5年4月1日生まれ の未就園児と保護者 | ▽親子の遊び、絵本、体操、保護者交流など ▽パラバルーンで遊ぼう | 各15組程度 | 2/26(木)～ | 下の子どもを連れての参加可 |
| | ②3/19(木) | | | | | | |
| おいでおいで広場 | 3/13(金) | 10:00～10:45 | 未就園児と保護者 | 大きな紙にお絵描きしよう | 15組程度 | 2/27(金)～ | — |
| プチルポ(小さな憩い) | 3/16(月) | 10:30～11:30、 13:30～14:30 | 就学前の子どもをもつ保護者 | 自由時間 (本、手芸材料など持参可) | 各10名程度 【一時保育】各6名程度 | 3/2(月)～ | 子どもと一緒に参加不可 |



図書館コラボ

雨天実施

【とき】2月18日(水)午前10時~11時30分

【ところ】図書館 【対象】就学前の子どもと保護者

【内容】親子の遊び、手遊び、ペープサート、体操、図書館司書による絵本の読み聞かせなど(赤ちゃんコーナーあり)

【定員】15組程度(申込順)【その他】▽駐車場あり▽お茶以外飲食不可

【申込み・問合せ】2月5日(木)午前9時から電話でひだまりへ

ひだまりルームへ遊びに来てね!

申込み不要

【とき】祝日を除く月・火・木・金曜日
(行事により未開催日あり)

午前9時30分~11時40分、

午後1時~3時

【対象】就学前の子どもと保護者

身体測定もやっています!



子育て支援センター

ぽかぽか

2月の予定

| | ぽかぽか広場 | にしんっ子広場 | 園庭開放 | 親講座 |
|-----------|-----------------------------|---------|--------|-------------------|
| とき | 18日(水) | 25日(水) | 16日(月) | 4日(水) |
| | いずれも10:00~11:30 | | | |
| ところ(駐車場有) | 西信達くねあ | | | 岡田区民会館 |
| 内容 | ぽかぽかルームでお部屋遊び、園庭遊び、絵本、手遊びなど | | 園庭遊び | ひな祭り飾り |
| 定員申込み | 人数制限なし 予約不要 | | | 5組(申込順) 電話予約随時 |

【対象】就学前の子どもと保護者【その他】お茶以外飲食不可
【申込み・問合せ】西信達くねあ(☎483-2444 電話相談随時)

【信達こども園】☎483-4642 Instagramへ



Café Shindachi

【とき】3月3日(火)、4月7日(火)

午前10時~11時30分

【ところ】信達こども園

【対象】0歳~就学前の在宅の子どもと保護者

【内容】園児が食べている健康な手作りおやつ
の紹介と提供

【定員】6組(申込順)

【申込み・問合せ】電話か

InstagramのDMで信達こども園へ

子どもたちの遊びの
ルームを開放します。
一緒に園庭開放もして
います。遊びに来てね!

保健センター

●【ところ】の記載の無いものは保健センターで開催●母子健康手帳を持参の事

☎482-7615 市ウェブサイト>くらし・手続き>健康・医療

乳幼児健診・
予防接種などの
詳細はこちら→



予防接種について

生後2か月になったら予防接種(無料)を始めましょう。
個別接種(事前予約必要)は指定医療機関へ。

※詳細は市ウェブサイト(上記二次元コード)に掲載

| | | |
|------------------|----------|---|
| 集団 接種 予約不要 | (結核) BCG | 【とき】2/19(木)、3/19(木)13:00~13:45 【ところ】保健センター 【対象】生後5か月の前日~1歳の前日までに1回接種(標準的な接種は生後8か月の前日まで) |
| 個別 接種 要予約 | | ロタウイルス感染症、B型肝炎、五種混合、二種混合、小児の肺炎球菌感染症、日本脳炎、水痘、麻しん・風しん混合、ヒトパピローマウイルス感染症、Hib 感染症 |

保育施設の園庭開放

※定員を設けている場合があります。参加の際は各施設へお問合わせください

【問合せ】保育子ども課 ☎483-3471

| 保育施設名 | | 開放日 |
|--------------|-----------|-------------------------|
| ★たるいこども園 | ☎482-0074 | 2/2(月)、3/2(月) |
| 信達こども園 | ☎483-4642 | 2/3(火)、3/3(火) |
| ☆砂川第二幼稚園 | ☎484-1122 | 2/10(火)、3/6(金) |
| なるにっこ認定こども園 | ☎482-5660 | 2/10(火)、3/10(火) |
| 西信達くねあ(ぽかぽか) | ☎483-2444 | 2/16(月)、3/23(月) |
| ☆砂川幼稚園 | ☎483-1221 | 2/16(月)、3/5(木) |
| 浜風こども園 | ☎484-2660 | 2/20(金)、3/13(金) |
| ニチイキッズ泉南保育園 | ☎483-4041 | 2/24(火)、3/10(火)、3/14(土) |
| ◆ココアンジュ新家 | ☎484-0190 | 2/24(火)、3/23(月) |

【開放時間】★印 10:00~11:00 / ☆印 10:30~11:30
◆印 13:00~14:30 / その他 10:00~11:30

幼稚園に遊びにきませんか?

▽身長・体重測定ができます▽子育て相談も受付けています▽各園の園区在住の方が対象(詳細は下記二次元コードからご確認ください)

【問合せ】指導課 ☎483-3671

| 幼稚園名 | ひろば 9:30~11:30 | 園庭開放 14:45~15:30 |
|----------------------|------------------------|---------------------|
| | ▽未就園児が対象▽天候などにより室内開放あり | ▽未就園児と在園児が対象▽室内開放なし |
| あおぞら幼稚園 ☎483-9663 | 2/2(月)、2/9(月)、2/16(月) | 2/2(月) |
| くすのき幼稚園 ☎483-2929 | 2/2(月)、2/16(月) | 2/2(月)、2/16(月) |

園区の確認はこちら→



ファミリー・サポート・センター 会員登録中!

協力会員 自宅で子どもの預かり、保育施設や学校などへの送迎ができる方(研修受講後に活動できます)

利用会員 生後3か月~小学生の子どもがいる方

両方会員 利用会員と協力会員を兼ねることができるよう

【利用料】1時間700円から

【申込み・問合せ】ファミリー・サポート・センター
(☎483-9665) 関連サイト→

登録料
年会費
無料



シリーズ: 子どもの権利 No.156

人権作品展で書かれたみんなの「なんでやねん」と「すてきやねん」

人権作品展での「子どもの権利」に関する掲示



昨年11月開催の人権作品展(会場:イオンホール)にて、子どもの権利について考えるブースを設置しました。

今回は子どもの権利救済委員会の情報や、相談員が作成した「にっこりせん

なんクイズ」など、見て楽しめて参加もできる構成としました。その中でも『「なんでやねん」と「すてきやねん」の花束をつくろう!』というコーナーでは、会場に来られた方にそれぞれの「なんでやねん」「すてきやねん」を書いていただきました。「なんでやねん」には「おとなはなんで子どもの気持ちがわか

らんねん」「ママだけ夜スマホ見て、うちは見られへんのなんでやねん」など、「すてきやねん」には「パパがウイナーに模様つけてくれるのすてきやねん」「好きなことして生きられるこの環境すてきやねん」など、いろいろな「なんでやねん」「すてきやねん」がたくさん集まりました!

書いてくださった皆さん、ありがとうございました。こんなに集まるってすてきやねん!

【問合せ】子ども政策課(☎447-7747/e-mail:kodomo@city.sennan.lg.jp)



若い力にあたたかい応援を！

自慢の一品を発表してみませんか

2026書道パフォーマンス inせんなん

「みんなの心に届け！筆に込めた青春の魂！感動の一瞬をともしに！」信達中学校、一丘中学校の生徒たちの熱いメッセージを人気曲に合わせて大きな紙に筆で表現します。

【とき】信達中学校：2月11日(木)、

一丘中学校：2月14日(日)

いずれも午後2時～2時30分

【ところ】あいびあ泉南1階エントランスホール

【問合せ】あいびあ泉南 (☎ 485-0707)

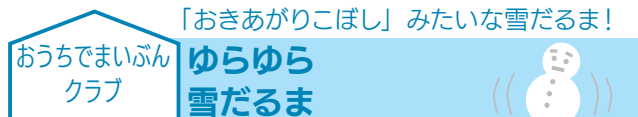

【対象】埋蔵文化財センターへキットを受取りに来ることができる方

【配布数】20名(多数の場合抽選)

【締切】2月19日(木) ※締切後、1週間を過ぎて

も連絡がない場合はお問合わせください

【申込み・問合せ】締切までにスマート申請、FAX、Eメールでキット名、氏名(ふりがな)、年齢、学年、電話番号を明記の上、埋蔵文化財センターへ(☎483-6789 /FAX483-7306/e-mail:maibun@city.sennan.lg.jp)

泉南市 ABC 委員会主催

寄せ植え講習会 参加者募集

花いっぱいのもちづくりのきっかけに、寄せ植え講習会を開催します。

【とき】3月12日(木)午前10時から

【ところ】あいびあ泉南

【定員】15名(多数の場合抽選)

【参加費】1,000円(当日支払い)

【持ち物】植木鉢1鉢(直径25cm深さ15cm程度厳守)

【申込み・問合せ】往復ハガキで「寄せ植え講習会希望」、住所、氏名(1名のみ)、電話番号を明記の上、〒590-0592(住所不要)住宅公園課へ(☎483-9972)

2月16日(日)必着



第53回市民作品展 出展者募集

【とき】3月6日(金)～8日(日)午前10時～午後4時

【ところ】文化ホール展示室

【対象】市内および近郊に在住の方(中学生以下のぞく)

【募集部門】▽写真、絵画、工芸、手芸、陶芸、書道、生け花、その他アート作品▽1名につき1点(ただし絵手紙は額装またはパネル1枚で1点)自作に限る▽高さ2m×幅1m以内のもの

【申込み・問合せ】受付中～2月25日(木)午前10時～午後5時(休館日除く)の期間に応募用紙(文化ホール事務所で配布)に必要な事項を明記の上、文化ホール事務所窓口へ(☎482-7767)

健康寿命を延ばそう！

WAO体操2 大交流会

地域の仲間どうして「WAO体操2」に取り組まれている方、地域で健康な身体づくりに興味のある方、ぜひご参加ください！

WAO体操2とは：手首や足首に、調整可能なおもりで負荷をかけておこなう、泉南市独自の介護予防体操

【とき】3月7日(土)午後1時～3時40分

【ところ】あいびあ泉南 大会議室

【定員】100名(先着順)

【その他】▽動きやすい服装でお越しください

▽飲み物を持参ください

【問合せ】長寿社会推進課(☎483-8254)

こころあたたまるコンサート♪

第8回ふれあいコンサート

【とき】3月8日(日)午後1時30分開演(1時開場)

【ところ】文化ホール

【出演】文化ホールで活動している団体、市内合唱団、文化協会専門部

【共催】泉南市文化協会・文化ホール

【問合せ】文化ホール(☎482-7767)

2026 冬季 あいびあ 講座

| 講座名 | 日程 | 時間 | 対象 | 定員 | 参加費 |
|------------------------------------|-----------|---------------|---|----------|---------|
| あいびあクラブ（60 歳以上、もしくは障害者手帳を所持する市民の方） | | | | | |
| あみあみ | 2/3,2/17 | 火 9:30-12:00 | 60 歳以上、 もしくは 障害者手帳 を所持する 市民の方 | なし | 無料 |
| フォークダンス | 2/3,2/17 | 火 13:00-15:30 | | | |
| ピアノ | 2/4,2/18 | 水 9:30-10:30 | | | |
| 書道 | 2/5,2/19 | 木 9:30-12:00 | | | |
| ストレッチ | 2/12,2/26 | 木 13:00-15:30 | | | |
| 英会話 | 2/21,3/21 | 土 13:00-15:30 | | | |
| あいびあ自主活動グループ | | | | | |
| 障害児・者の親の会～ひまあい～ | 2/17 | 火 13:30-16:00 | 市民の方 | 各 7 名 | 無料 |
| | 3/18 | 水 13:30-16:00 | | | |
| 歴史散歩 第 2 弾「新家めぐり」～泉南案内人の会～ | 3/4 | 水 13:30-15:00 | | 10 名 | 無料 |
| ディップアート～こもれ陽～ | 3/17 | 火 13:00-16:00 | | 10 名 | 1,500 円 |

▽参加費は1回につきの料金です。教材・保険料込み
【申込み・問合せ】窓口か電話で住所、氏名、電話番号をあいびあ泉南へ(☎485・0707/午前9時～午後5時)

サザンびあ情報 【問合せ】 ☎ 482-0277

朝市 8:30 ~ 12:00
地元鍋野菜 特価販売日！

11日水臨時営業します！
2/11~14 地元泉南野菜 バレンタイン 企画

売り場でハートのシールを見つけて SNS 投稿でプチ特典！
地元野菜を美味しくお得に♪詳しくは店頭で！

泉州観光地域づくりセミナー 講演後岸和田だんごり会館見学も
岸和田祭発祥の宮で読み解く「だんごりの歴史文化」

堺・泉州地域の祭でみられる地車と太鼓台のルーツと歴史的な変遷について解説します。

【とき】2月15日(日)午後1時～4時

【ところ】岸城神社千亀利殿(岸和田市岸城町11-30)

【申込み】泉州観光ガイドのウェブサイト

(右記二次元コード)からお申込みください

【問合せ】一般社団法人 KIX 泉州ツーリズム
ビューロー ☎ 436-3440

関連サイト→



国の登録文化財に指定されている旧庄屋屋敷

山田家一般公開 ひなまつり展

山田家と近隣住宅に保存されているひな人形の展示。

【とき】2月21日(土)～22日(日)午前10時～午後4時

【ところ】山田家住宅

(JR 新家駅から徒歩5分)

【その他】▽入場無料。ただし建物保存のため任意で100円の協力金をお願いしています▽山田家住宅長屋門横に駐車可

【問合せ】生涯学習課 ☎ 483-2583



令和7年度 第6回まいぶんまち歩き

現地見学「飛鳥時代の宮跡をめぐる③」参加者募集

最終回は日本初の本格的都城、藤原京をめぐる予定です。

【とき】2月21日(土)午後10時～4時(雨天順延)

【ところ】集合：近鉄橿原線畝傍御陵前駅 解散：近鉄橿原宮前駅(現地集合・解散) ※約6km 歩行

【対象】18歳以上の方

【講師】岡一彦(泉南市教育委員会学芸員)

【定員】30名程度(多数の場合抽選)

スマート申請↑

【参加費】300円(資料代)※交通費・施設利用料は自己負担

【申込み・問合せ】スマート申請かEメール、FAXで氏名(ふりがな)、年齢、住所、電話番号を明記の上、埋蔵文化財センターへ(☎ 483-6789/FAX 483-7306/e-mail: maibun@city.sennan.lg.jp) 2月12日(金)締切



3/29(日)までの土日祝のみ開催

泉南牡蠣まつり

SENNAN LONG PARK で開催中！
※悪天候の場合、中止する可能性があります



2/22(日)はスペシャル企画も！

【問合せ】プロモーション戦略課
(☎ 447-8811)



歴史探訪特集

南泉州7市町合同講演会 特別企画

泉州街道文化園の歴史と魅力

南泉州リレーウォークの一環で、講演に加え主催の7市町の団体が観光スポットや特産品などを紹介します。

【とき】2月23日(祝)午後1時～3時40分
(午後0時30分開場)

【ところ】熊取町文化ホール「キテーネホール」
(熊取町野田2-9-15)

【問合せ】泉南案内人の会
(泉南市観光案内所 ☎ 493-8948)

泉南市民歴史倶楽部講演会

中世の根来寺と泉南～信達・新家を中心～

戦国時代には近隣に大きな影響力を持っていた根来寺。今回は、特に根来寺と関係の深い信達荘・新家荘について、古文書や記録などを通じた歴史を紹介します。

【とき】2月28日(土)午後1時30分～3時30分
(午後0時30分より受付開始)

【ところ】埋蔵文化財センター 【定員】60名(先着順)

【参加費】300円(資料代など)

【問合せ】泉南市民歴史倶楽部事務局
(☎ 483-6913)

豊臣秀長ゆかりの地をたずねる

郡山城跡をめぐるハイキング

ガイド付き！大河ドラマの舞台となる奈良県大和郡山市の城下町をめぐるでしょう！

【とき】3月28日(土)午前8時～午後5時

【集合・解散】市役所本庁

【定員】40名(申込順・最低催行人数30名)

【参加費】1名5,000円(当日支払い)

【その他】中学生以下は要保護者同伴

【主催】泉南市スポーツ推進委員協議会

【申込み・問合せ】スマート申請か、窓口または郵送で申込書(窓口かウェブサイトからダウンロード)を生涯学習課へ(☎ 483-2583/ ☎ 590-0505 信達大苗代 374-4 埋蔵文化財センター内) 2月27日(金)締切

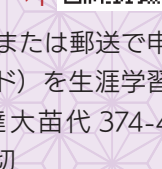



信達
小学校

＼全力で挑んだ！ マラソン記録会2025



【問合せ】ふるさと戦略課 (☎ 479-6758)

2025 年もあとわずかとなった 12 月 10 日、信達小学校でマラソン記録会が開催されました。

当日は空は晴れわたり風もおだやかな絶好のマラソン日和で、児童たちは入念に準備体操をして挑みました。

たくさんの保護者や他の学年の児童の声援を受けながら、低学年から男女別に順次スタート。校庭を 1 周した後、学校外の公道を走るといなかなか本格的なコースです。最初は元気に走りだした児童たちも、次第につらそうな表情になったり、ペースダウンしたりと苦戦する様子も見られましたが、参加した児童は全員完走しました！中には思ったような結果が出ずに悔しがる様子も見られ、この日のために練習してきた事がわかる瞬間でした。

学年が上がるにつれて、走行距離も長くなりますがペースも速く、迫力満点！ゴール前ではデッドヒートも見られて応援の声にも力が入ります。全力を尽くして走り切った後倒れこむようにゴールインする姿は本当にすがすがしく、こちらが元気をもらえました。

また、自分たちの出番が終わったのに校庭に残って上級生を応援したり、最後までがんばっている友だちに伴走したりする児童も見られて、信達小学校の児童たちの仲の良さにもほっこりしました。



【問合せ】関西国際空港案内
(☎ 455-2500/<https://www.kansai-airport.or.jp/>)

関西国際空港情報 No.306 ◆パスポート取得キャンペーン実施中！

関西国際空港・神戸空港で、「パスポート取得キャンペーン 第2弾」を実施しています。期間中にパスポートを「新規」または「更新」で取得し、関西国際空港発または神戸空港発の国際線をご利用の応募者全員に 2,000 円分の QUO カード Pay をプレゼントします。さらに、ご利用回数に応じて最大 10,000 円まで特典がステップアップ！この機会に、ぜひ関西からの海外旅行をお楽しみください。

【キャンペーン期間】開催中～2月28日(出)

※ 2月28日以降の出発も対象ですが、応募は期限内に完了してください

【関連サイト】https://www.kansai-airport.or.jp/flyfromkansai/event/passport_campaign_2025/

パスポート
忘れずにやん



©Kansai Airports SORAYAN

こちらからアク
セスできます↓



<広告>

広告掲載枠です。
詳細は冊子をご覧ください。

CIRの 国際交流日記 vol.46



【問合せ】
人権国際教育課
(☎483-3672)

春が近づいておりますが、まだまだ寒い日が続いております。油断は禁物なので、みなさん暖かくしてお過ごしくださいね。CIRのカルロス、ケント、ヨウです！
今回はCIRが参加した二つの活動と、さらに12月からの新しいJETメンバーの紹介です。温かく迎えてくださいな！

関空インタビュー(新家小・新家東小・一丘小) /

11月28日と12月12日、新家、新家東、一丘の各小学校の6年生が関空を訪れ、社会見学の一環として外国の方々にインタビューをしに行きました。

子どもたちは自分たちで作ったポスターを掲げ、空港で外国の方々に声をかけました。緊張しながらも質問して、CIRがサポートしつつ会話しようと努力していました。外国の方々とコミュニケーションがうまくいった瞬間、子どもたちの達成感に満ちた表情がとても素晴らしく、これが子どもたちにとって貴重な経験になったことを確信しました。



コミュニケーションがうまくいった瞬間、子どもたちの達成感に満ちた表情がとても素晴らしく、これが子どもたちにとって貴重な経験になったことを確信しました。

餅つき大会(くすのき・あおぞら幼稚園) /

毎年12月に入ると、幼稚園での餅つき大会が楽しみになります。みんな力持ちですからモチモチに仕上がります！

昨年は12月9日と11日、くすのきとあおぞら幼稚園で餅つき大会がおこなわれました。「よいしょ、よいしょ」と応援を受けて、小さい子ども



杵を高く振り上げてお餅をつきました。昔の伝統をちゃんと守るのは、とても素晴らしいことです。餅つき大会は子どもたちとCIRにとって大切な思い出になりました。

新メンバーを紹介します！

ロレッタ・フィドゥワ



出身国：アメリカ 趣味：読書、歌うこと
日本でやってみたいこと：日本語の練習と、おいしいものをたくさん食べること

12月の異文化理解講座 /

【テーマ】パルーの伝統舞踊
～ 躍る色彩、響くリズム～

【とき】2月28日(土)午前10時30分～正午

【ところ】埋蔵文化財センター2階講堂兼視聴覚室 【担当】カルロス

【申込み・問合せ】Eメールで件名に「異文化理解講座」と明記、氏名、電話番号、参加日を人権国際教育課へ(☎483-3672/e-mail:jetcir@sennan.ed.jp)

Always
Welcome!
あいびあ
イングリッシュ

申込み不要

【とき】第3水曜日13:00～14:30

【問合せ】あいびあ泉南(☎485-0707)

読者プレゼント /

【ごはんや yottaro】

yottaro



営業時間など詳しい
情報はこちらから→



GOHANYA_YOTTARO



↑大人気のサービス定食は、
みんなの大好物を集めました！



↑ボリュームたっぷり
豚ヘルカツも人気



ランチご注文でコーヒーサービスを
10名さまに 2月25日(水)締切

今月ご紹介する「ごはんや yottaro」さまは、信達市場から現在の場所に移転後しばらくしてから始めたランチメニューが種類も豊富でボリュームも上、リーズナブルなお値段で大満足と評判です。特にサービス定食は大人気で、豚ヘルカツ、大エビフライ、ナポリタン、ご飯(炊き込みご飯に変更可・おかわりOK)と味噌汁付きでなんと1,000円(税込み)！ほかに豚ヘルカツ定食(1,200円・税込み) 天プラ盛合せ定食(1,100円・税込み)、麺類などもあり、その日の気分に合わせて選べます♪店内はゆったりとして女性のお客さまにも好評です。今月は「ごはんや yottaro」(信達大苗代 704/ ☎090-1583-7125/ 定休日：木曜日・第3水曜日/ 営業時間：ランチ(火・水・金・土) 午前11時～午後2時/ 夜営業 午後5時から) さまからお昼の定食をご注文の方に食後のコーヒー(250円相当)を10名さまにプレゼント！

【応募方法】ハガキかFAX、Eメールで郵便番号、住所(市内在住に限る)、氏名、電話番号、年齢を明記し、今月号の感想や市政へのご意見、プレゼントへのご意見、身近な話題などいずれかのご意見を必ずお書き添えください(記載漏れがある場合無効となります)。2月25日(水)締切。なお、応募はお1人さま、1賞品につき1回の有効です

【応募先】☎590-0592(住所不要) 広報せんなん2月号プレゼント係へ FAX447-8117/e-mail:kouhou@city.sennan.lg.jp
(タイトルに「広報せんなん2月号プレゼント係」と必ず明記) 【問合せ】ふるさと戦略課(☎479-6758)

ご提供いただいた個人情報、個人情報の保護に関する法律に基づき、当選者への賞品受け渡しのためにプレゼント提供店に提供する以外には利用しません。抽選結果は、当選者に「プレゼントの当選のお知らせ」ハガキの発送をもって代えさせていただきます。

2月 イベントカレンダー

＼おでかけしよう！／

日 月 火 水 木 金 土

2月28日(土)まで
SENNAN PARK LIGHT UP
点灯時間：毎日午後4時～10時
とろろ：SENNAN LONG PARK

泉南牡蠣まつり開催中

3月29日(日)までの土日祝日に開催
(午前11時～午後5時)

2月22日(日)は
スペシャル企画も！



| | | | | | | |
|--|--|-----------------------------------|--|----|----|---|
| 1 ★ふれあいメロディーコンサート 1月号に掲載 | 2 | 3 ★種河神社 湯神楽 1月号に掲載 節分 | 4 ぽかぽか親講座 「ひな祭り飾り」 (P18) | 5 | 6 | 7 |
| 8 ★近畿夜間中学校 連合作品展 ★KIX泉州国際マラソン 1月号に掲載 | 9 | 10 | 11 建国記念の日 地元泉南野菜× バレンタイン企画 (P21) (2/14まで) 2026書道パフォー マンスinせんなん (信達中学校) (P20) | 12 | 13 | 14 ★バレンタインデーに贈る 優しい響き 2026書道パフォー マンスinせんなん(一丘中学校) (P20) かみしばい会プラス (P17) 1月号に掲載 |
| 15 岸和田祭発祥の宮で読み解く だんじりの歴史文化(P21) | 16 | 17 | 18 | 19 | 20 | 21 ★キッズヨガ 山田家一般公開ひなまつり展 (P21) (2/22まで) 現地見学「飛鳥時代の 宮跡をめぐる③」(P21) 1月号に掲載 |
| 22 泉南牡蠣まつり スペシャル企画(P21) | 23 天皇誕生日 泉州街道 文化園の 歴史と魅力 (P21) | 24 | 25 子育て講座 「写真教室」 (P18) | 26 | 27 | 28 ★文楽がやってくる！ ミモザで花かんむりをつくろう(P17) 中世の根来寺と泉南 ～信達・新家を中心に～(P21) 異文化理解講座(P23) 1月号に掲載 |

Pick UP

梅の名所として知られる金熊寺梅林で、梅の花が咲き始めます。かれんな花と芳しい香りは春の訪れを感じられます。



●イベント(講座)の詳細は、各ページをごらんください

●ピンク色：子育て世帯向けイベント(講座)

★印のイベントは先月号の広報をごらんいただくか、またはお問合せください【問合せ】ふるさと戦略課(☎479-6758)

※定期的に開催されるイベントは省略しています。



過去の広報はこちら

広報せんなん 2月号 (No.728) 令和8年2月1日発行

【編集と発行】泉南市ふるさと戦略課

〒590-0592 泉南市樽井一丁目1番1号 Tel:072-479-6758 (直通)

Fax:072-447-8117 e-mail:kouhou@city.sennan.lg.jp

◇各課へのお問合せは広報せんなん各記事に記載の直通番号へおかけください。

◇記事掲載を希望の場合は、各担当課へお問合せの上ご相談ください。◇各課直通番号が不明な場合は、☎483-0001(総務課)へおかけください。

◇広報紙が届かない場合またはそのようなご家庭をご存知の方は、ふるさと戦略課へご連絡ください。

◇広告掲載に関するお問い合わせはふるさと戦略課へご連絡ください。◇民間の広告や折込チラシは、市が推奨・斡旋しているものではありません。

◆泉南市の人口・面積

| | |
|-------------------|-------------------------|
| 人口 57,423人 (-43人) | 世帯数 26,781世帯 (+9世帯) |
| 男性 27,641人 (-17人) | 面積 48.98km ² |
| 女性 29,782人 (-26人) | 令和7年12月末現在()内は前月比 |



市ウェブサイト



公式 facebook



公式 X
(旧 twitter)



公式LINE



公式Instagram



広報紙は
ウェブでも！



マチイロ



マイ広報紙



認知症条例ができました！

令和7年度「共に歩んでいく思いやりのまち泉南市認知症条例」制定記念シンポジウム

共に歩んでいく思いやりのまちを目指して

終了後に残っていた参加者の皆様と、条文を綴じたオレンジ色の冊子を掲げて記念撮影

「共に歩んでいく思いやりのまち泉南市認知症条例」
制定記念シンポジウムを開催しました。

泉南市では、令和7年4月に「共に歩んでいく思いやりのまち泉南市認知症条例」を施行したことを記念し、10月4日にシンポジウムを開催しました。登壇者の熱いメッセージを、次のページからダイジェストでご紹介します！泉南市ウェブサイトでも全編公開していますので、ぜひご覧ください！

【問合せ】長寿社会推進課（☎483-8254）

シンポジウム動画→
(泉南市ウェブサイト)



感動の本編は
ぜひ動画でも！

条例検討過程で協力いただいた関係者も
集まり、100名以上が参加

認知症があっても

自分らしく
暮らせるまちへ

「新しい認知症観」への転換

古い認知症観

- ・ 何もわからなくなる
- ・ 家族や周りに迷惑をかける
- ・ 認知症になったらおしまい

新しい認知症観

- ・ 認知症になっても、やりたいことやできることがある
- ・ 少しの手助けで、地域で自分らしく暮らし続けられる

皆さんは日々をどう暮らしておられますか。一日一日歳を重ねていく中で、誰だっ
て認知症になりえま
す。あなたの認知症の
イメージはどんなも
のでしょうか。
何もわからなくな
る、家族や周りに迷
惑をかける、認知症
になったらおしまい
—そんなイメージを
抱いていないでしょ
うか。
今、そうした否定的
な考え方を見直し
て、「新しい認知症
観」を主流にしてい
くという動きが広が
っています。
新しい認知症観と
は、認知症になっ
ても、自分がやり
たいことやできる
ことがあつて、地
域の中で仲間と
繋がり、希望を
持ちながら自分
らしく暮らし続
けることができ
るという考え
方です。
これは綺麗事では
ない

く、実際に認知症のある本人たちが提唱しました。
泉南市は、新しい認知症観をしっかりと盛り込んだ条例を作り上げました。
こうした先駆的な動きができたのは、これまで10年以上にわたって医療や介護の専門職、地域の人たち、行政の人たちが、いろんな人たちが立場を超えて、取り組みを、一緒に地道に積み上げてきたことが基盤になっていま
す。
これからこそ、立場や職種を超えて、それぞれ個性や力を活かして、共に暮らしやすい地域を一緒に作り続けていた
きたいと思ひます。
そして、条例をみんなの力で広げ、実現をはかっていた
ことを祈っています。
一緒にチャレンジしていきましょ

ながた くみこ
永田 久美子 さん

認知症介護研究・研修東京センター 副センター長（兼）研究部長。本市の認知症条例の検討委員会で委員長を務めた。



これだけは！ 条例のポイント

- **認知症について正しく理解**しましょう
- 認知症の症状や対応方法だけでなく、本人らしさ、性格や好み、これまでの経験など、**個人への理解も大切**にしましょう。
- 市は、**本人・家族の実情や思い**を把握し、認知症施策を推進します。事業所や地域での認知症に関する取り組みにおいても、**本人・家族の声を大切に**しましょう。
- **地域で協働・連携**し、認知症があってもなくても互いに支え合う地域づくりをしましょう

「認知症」そのものに対して理解するだけでなく…

認知症のある「本人」その人についての理解を深めることが大切◎



《条例の全体像(イメージ)》

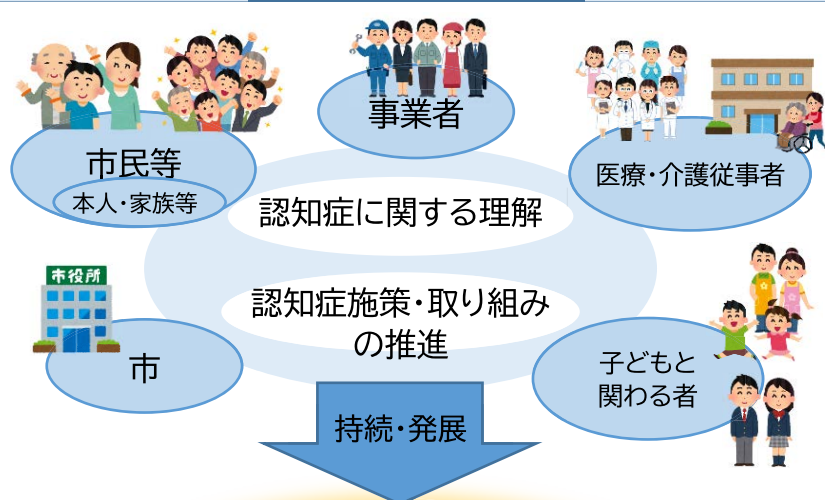

条例の目的

- 認知症の人と家族等の思いが尊重される
- 誰もが生きがいを持って安心して自分らしく暮らせる活力あるまちの実現

認知症があってもなくても

伊藤 哉柄(いとう・かなえ)さん 若年性アルツハイマー型認知症の妻を20年近く在宅で介護。

認知症に対して、地域の皆さんの理解があり温かく受入れてくれることはとても重要です。介護サービスにも大変助けられています。介護サービスや認知症カフェの存在を知らない方もまだ多いのではないのでしょうか。私は同じ立場の方と話すことで救われました。認知症カフェでは、気軽に悩みや困りごとを相談でき、様々な情報を得ることができました。少しでも悩みが解消されれば、気持ちが楽になります。皆さんも、機会があれば、ぜひ私たちの声を聞いていただけたらと願っています。

認知症の診断直後は、本人にとって非常に不安な時期です。周りが先回りして、心配しすぎる言葉は余計に不安になります。「できないよ」「だめだよ」と否定する言葉ではなく、「一緒にやろう」「見守っているよ」といった前向きな声かけをしてほしいです。また、本人が望むなら、できることは一人でさせてあげてください。本人の希望ややりたいことを、上手に聞き出してあげてほしいです。

認知症の症状は人それぞれ異なります。どうか一人ひとりを見て、理解していただきたいと思います。



森井 洋一郎(もりい・よういちろう)さん 若年性アルツハイマー型認知症当事者。おおか希望大使。

パネルディスカッション

《パネリスト》左から、
野崎 健さん(座長・認知症地域支援推進員)
森井 洋一郎さん(若年性認知症当事者)
原 美穂子さん(認知症地域支援推進員)
伊藤 哉柄さん(認知症当事者家族)
前田 育子さん(認知症キャラバン・メイト)
仲川 俊行さん(校園長会会長)
新 明子さん(信達大苗代郵便局局長)
加藤 泰久さん(泉南市介護サービス事業所連絡会会長)
壹崎 倫子さん(白井病院看護師)
松本 英一さん(松本内科胃腸科院長)



介護関係者

ご本人の尊厳を守ることを一番に考えています。本音を言ってくれる信頼関係を築き、寄り添い、何気ないお話や表情から気づいたことを関係者と情報共有することが大切だと考えています。

医療関係者(看護師)

認知症の早期発見は非常に重要です。早く治療を開始したり、色々な支援につなげられたりできます。泉南市では「もの忘れ検診」がありますので、年1回定期的に受けていただくのがおすすめです。

医療関係者(医師)

認知症の方を支えるには、医師一人ではできません。多職種や地域の皆さんの協力が不可欠です。地域で「手をつなぐ」こと、つまり人と人がつながることが、認知症支援の原点です。また、認知症の人の話を「聴く」ことが大事です。どうすればもっと関われるか、皆で考えていきましょう。

認知症カフェとは：認知症のある人とそのご家族、地域住民や医療・介護専門職などが気軽に集い、認知症について学んだり相談したりできる集いの場です。

認知症キャラバン・メイト

幼稚園や小中学校、企業などから依頼をいただいて、ボランティアで認知症サポーター養成講座を行っています。特に子どもたちには、伝え方に気を配り、心に残る講座になるよう工夫しています。

学校関係者

認知症サポーター養成講座は子どもたちの思いやりの心を養い広げる、貴重な学びの場となっています。各学校・園で、様々な形で地域との交流を図っていきます。

事業者

社員研修で認知症サポーター養成講座を取り入れています。お困りのお客様がおられたら、相談窓口や制度をご紹介させていただきます。個人情報を守られますので、ご安心ください。

認知症地域支援推進員

「もっと学びたい」「何かしたい」と思われた方は、ステップアップ講座を受講していただくと、認知症カフェの運営ボランティアに関わることができます。私たちと一緒に思いやりに満ちたまちをつくりませんか。

正しい知識を身につけよう！

認知症クイズ

問 自転車の乗り方など体で覚えた動作は認知症になっても覚えている？

答 繰り返し体で覚えた動作の記憶は、比較的長く保たれる傾向にあります。

例：一般的な知識や言葉の意味
自転車の乗り方
洗濯機の使い方 など

本人のできていることに目を向けてみよう

問 一度認知症になると、症状の進行を遅らせることはできない？

答 生活スタイルを改善することで、進行を緩やかにすることが期待できます。

ボランティア 認知症カフェ

MCI 予防教室 WAO 体操 2

などの通いの場を活用し、社会参加を心がけましょう。

また、こうすれば「認知症にならない」という予防法はありませんが、生活スタイルを改善することで発症リスクを減らすことは可能です。

役割のある毎日が脳を元気にするよ

問 軽度のうちは、工夫しながら自立した生活をする事ができる？

答 大事な出来事や用事は、見える所にメモを貼るなど、工夫しながら自分で生活することができます。

症状が軽度のうちは、できない部分を適切にサポートしてもらうことで、自立した生活を継続することができます。

問 認知症になると、暴言や暴力などで周りに迷惑をかける？

答 認知症の方すべてに暴言や暴力があるわけではありません。

こういった行動の背景には…

- ・ 自分の感情や伝えたいことがうまく表現できないもどかしさ
- ・ 今まで出来ていたことが出来なくなるいらだちや不安

などがあり、何らかの助けを必要としている「サイン」とも言えます。原因や背景を考えたて、専門家に相談したりしてみましょう。専門医を受診して、内服薬を調整できる場合もあります。

認知症になっても、感情の豊かさは保たれるよ

認知症サポーターステップアップ講座

認知症サポーターになったけど、私に何かできることはあるのかな？

地域で私も何かのお役に立てるかな？

そんな思いをお持ちの認知症サポーターの皆さま！

さらに深く認知症に関する知識や対応について学び、あなたの力を泉南市で活かしてみませんか？

対象 認知症サポーター養成講座修了者で、さらに深く学びたい方・認知症のある人とその家族を支える活動に関心のある方（全4回受講可能な方）

定員 30名（先着順）

申込 スマート申請システムまたは電話で
長寿社会推進課（☎483-8254）まで
2月12日（木）締切



スマート申請↑

内容

- | | |
|-----------------------|---|
| 第1回 2/19（木） | ・開会式 ・泉南市の認知症に関する取り組みと現状 ・WAO パートナーの仕組みと活動について ・認知症の医学的理解 （田中 敬剛氏/白井病院医師） |
| 第2回 2/27（金） | ・おおさか希望大使 森井 洋一郎氏 講演会 ・認知症のある人の心理的理解 ・認知症のある人とのコミュニケーション |
| 第3回 3/6（金） | ・介護者家族 伊藤 哉柄氏 講演会 ・家族の心理と対応方法 ・認知症のある人の家族とのコミュニケーション |
| 第4回 3/13（金） | ・今後の活動目標を作ろう ・意見交換会 ・修了式 |

各回とも **時間** 午後1時30分～4時30分
場所 あいびあ泉南 3階研修室1・2

★受講後、活動に関心のある方はボランティア登録ができます。

☆相談窓口のご案内☆

☆泉南市地域包括支援センター六尾の郷（☎484-8668）…担当地域：国道26号より山側（幡代を除く）

☆泉南市地域包括支援センターなでしこりんくう（☎485-2882）…担当地域：国道26号より海側と幡代

☆泉南市長寿社会推進課（☎483-8254）